



แผนพัฒนาท้องถิ่น เทศบาลตำบลเอราวัณ
(พ.ศ.๒๕๖๑-๒๕๖๕)

เทศบาลตำบลเอราวัณ อำเภอศรีสวัสดิ์ จังหวัดกาญจนบุรี

e-mail : erawankan@hotmail.com

สารบัญ

เรื่อง	หน้า
ส่วนที่ ๑ สภาพทั่วไปและข้อมูลพื้นฐาน	๑ - ๑๑
ส่วนที่ ๒ ยุทธศาสตร์การพัฒนากองคกรปกครองส่วนท้องถิ่น	๑๒ - ๔๕
ส่วนที่ ๓ การนำแผนพัฒนาท้องถิ่นไปสู่การปฏิบัติ	๔๖
ส่วนที่ ๔ การติดตามและประเมินผล	๔๗-๖๐
ภาคผนวก	
๑. บัญชีสรุปโครงการพัฒนา (แบบ ผ. ๐๑)	๖๑-๖๘
๒. รายละเอียดโครงการพัฒนา (แบบ ผ. ๐๒)	๖๙-๑๐๖
๓. รายละเอียดโครงการที่เกินศักยภาพ (แบบ ผ. ๐๒/๑)	๑๐๗-๑๑๑
๔. บัญชีครุภัณฑ์ (แบบ ผ. ๐๓)	๑๑๒-๑๒๗

ส่วนที่ ๑

สภาพทั่วไปและข้อมูลพื้นฐาน

ส่วนที่ ๑ สภาพทั่วไปและข้อมูลพื้นฐาน

๑.ด้านกายภาพ (สภาพทั่วไปของเทศบาลตำบลเอราวัณ)

ความเป็นมา

เทศบาลตำบลเอราวัณเป็นหน่วยการปกครองส่วนท้องถิ่น ซึ่งเดิมมีฐานะเป็นสุขาภิบาล ได้รับการเปลี่ยนแปลงฐานะจากสุขาภิบาลเป็นเทศบาลตำบลเอราวัณ ตามพระราชบัญญัติเปลี่ยนแปลงฐานะจากสุขาภิบาลเป็นเทศบาล พ.ศ.๒๕๔๒ ตั้งแต่วันที่ ๒๕ พฤษภาคม ๒๕๔๒ ซึ่งได้ประกาศในราชกิจจานุเบกษา เล่มที่ ๑๑๖ ตอนที่ ๙ ก ลงวันที่ ๒๔ กุมภาพันธ์ ๒๕๔๒

ตราสัญลักษณ์ประจำเทศบาล



ที่ตั้ง

ปัจจุบันตั้งอยู่เลขที่ ๔๔๗ หมู่ที่ ๔ ตำบลท่ากระดาน อำเภอศรีสวัสดิ์ จังหวัดกาญจนบุรี

อาณาเขต

ทิศเหนือ ตั้งแต่หลักเขตที่ ๑ ซึ่งตั้งอยู่หลังบ้านพักวิศวกรของเขื่อนศรีนครินทร์ หลังที่ ๒๕ ห่างจากตัวอาคารไป ทางทิศเหนือระยะ ๕ เมตร เป็นเส้นทางทิศตะวันออกเลียบบขอบอ่างเก็บน้ำเขื่อนศรีนครินทร์ ระยะ ๑,๖๒๕ เมตร ถึงหลักเขตที่ ๒ ซึ่งตั้งอยู่ขอบของสันเขื่อนศรีนครินทร์ ฝั่งทิศตะวันตก จากหลักเขตที่ ๒ เป็นเส้นตรงไปทางทิศตะวันออก เลียบตามสันเขื่อนศรีนครินทร์ ระยะ ๖๐๐ เมตร ถึงหลักเขตที่ ๓ ซึ่งตั้งอยู่ขอบสันเขื่อนศรีนครินทร์ ฝั่งตะวันออกจากหลักเขตที่ ๓ เป็นเส้นไปทิศเหนือและทิศตะวันออก เลียบขอบอ่างเก็บน้ำเขื่อนศรีนครินทร์ ถึงหลักเขตที่ ๔ ซึ่งตั้งอยู่ถนนสายเขื่อนศรีนครินทร์ - ศรีสวัสดิ์ ฟากตะวันออก กม.๑๐,๔๐๐ เมตร

ทิศตะวันออก จากหลักเขตที่ ๔ เป็นเส้นไปทางทิศตะวันออกเฉียงใต้ ระยะ ๑๐,๔๐ เมตร เลียบถนนสายเขื่อนศรีนครินทร์ - ศรีสวัสดิ์ ฟากตะวันออก ถึงหลักเขตที่ ๕ ซึ่งตั้งอยู่ทางแยกขึ้นเขาดับเต่าฟากตะวันออก

ทิศใต้ จากหลักเขตที่ ๕ เป็นเส้นไปทางทิศตะวันตกเฉียงเหนือ เลียบถนนสายเขื่อนศรีนครินทร์ - ศรีสวัสดิ์ ระยะ ๕๑๐ เมตร ถึงหลักเขตที่ ๖ ซึ่งตั้งอยู่ตรงด้านใต้ป้อมยามรักษาการที่ ๑ ริมแม่น้ำแควใหญ่ ฝั่งตะวันออก

จากหลักเขตที่ ๖ เป็นเส้นตรงไปทางทิศตะวันตก ข้ามแม่น้ำแควใหญ่ ระยะ ๑๐๐ เมตรถึงหลักเขตที่ ๗ ซึ่งตั้งอยู่ริมแม่น้ำแควใหญ่ ฝั่งตะวันตก

จากหลักเขตที่ ๗ เป็นเส้นตรงไปทางทิศตะวันตกเฉียงใต้ ตามแนวสันเขาต๊อบเต่า ระยะ ๓๕๐ เมตร เป็นหลักเขตที่ ๘

จากหลักเขตที่ ๘ เป็นเส้นตรงไปทางทิศตะวันตกเฉียงใต้ ตามแนวสันเขาต๊อบเต่า ระยะ ๓๕๐ เมตร เป็นหลักเขตที่ ๙

จากหลักเขตที่ ๙ เป็นเส้นไปทางทิศตะวันตกเฉียงเหนือ เลียบชายเขาเอราวัณติดต่อกับชายเขาพุ่มง ตามแนวระดับ ๒๐๐ เมตร (ร.ท.ก.) ระยะ ๒,๖๐๐ เมตร ถึงหลักเขตที่ ๑๐ ซึ่งตั้งอยู่บริเวณชายเขาพุ่มง ห่างจากด้านหลังของศาลาการเปรียญสำนักสงฆ์บ้านเจ้าเณร ระยะ ๑๐ เมตร

ทิศตะวันตก จากหลักเขตที่ ๑๐ เป็นเส้นไปทางทิศตะวันตกเฉียงเหนือเลียบชายเขาพุ่มง ระยะ ๔,๖๐๐ เมตร จนบรรจบหลักเขตที่ ๑

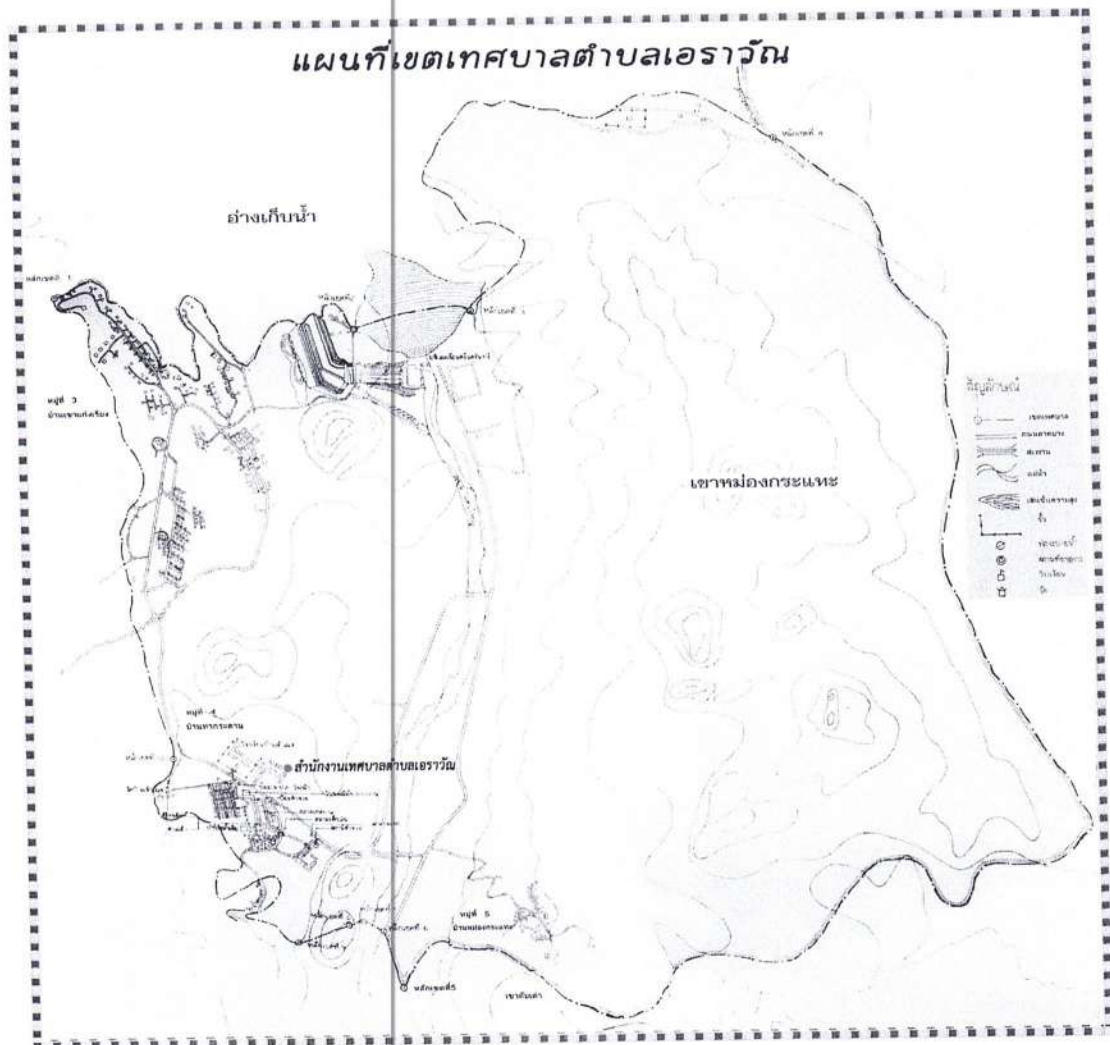

พื้นที่รับผิดชอบ

เทศบาลตำบลเอราวัณ ตั้งอยู่ในบริเวณเขื่อนศรีนครินทร์ อำเภอศรีสวัสดิ์ จังหวัดกาญจนบุรี พื้นที่ของเทศบาลครอบคลุมพื้นที่บางส่วนของหมู่ ๔ ตำบลท่ากระดาน มีพื้นที่ทั้งสิ้น ๑๖.๔๕ ตารางกิโลเมตร มีระยะทางห่างจากที่ว่าการอำเภอศรีสวัสดิ์ ๖๙ กิโลเมตร ห่างจากศาลากลางจังหวัดกาญจนบุรี ๖๗ กิโลเมตร ห่างจากกรุงเทพมหานคร ๑๙๐ กิโลเมตร

๒. ด้านการเมืองการปกครอง

๒.๑ การบริหารงานของเทศบาลตำบลเอราวัณ

การบริหารงานประกอบด้วย สภาเทศบาล และคณะผู้บริหาร โดยมีรายละเอียดและองค์ประกอบ ดังต่อไปนี้

สภาเทศบาล ประกอบด้วยสมาชิกสภาเทศบาลที่มาจากการเลือกตั้ง จำนวน ๑๑ คน มาจากการเลือกตั้งโดยตรงของประชาชน มีวาระในการดำรงตำแหน่งคราวละ ๔ ปี

คณะผู้บริหาร ประกอบด้วย นายกเทศมนตรี รองนายกเทศมนตรี เลขานุการนายกเทศมนตรี และที่ปรึกษานายกเทศมนตรี

นายกเทศมนตรี มาจากการเลือกตั้งโดยตรงของประชาชน มีวาระในการดำรงตำแหน่งคราวละ ๔ ปี

รองนายกเทศมนตรี เลขานุการนายกเทศมนตรี และที่ปรึกษานายกเทศมนตรี มาจากการแต่งตั้งของนายกเทศมนตรี

๒.๒ อำนาจหน้าที่ของเทศบาลตำบลเอราวัณ

สามารถแบ่งแยกอำนาจหน้าที่ได้ ๒ ส่วน คือหน้าที่บังคับคือหน้าที่ที่ต้องปฏิบัติตามพระราชบัญญัติเทศบาล พ.ศ. ๒๔๙๖ ซึ่งกำหนดหน้าที่ไว้ดังนี้

๑. หน้าที่ตามพระราชบัญญัติ ฯ

๑) หน้าที่บังคับหรือหน้าที่ที่ต้องปฏิบัติ

- รักษาความสงบเรียบร้อยของประชาชน
- ให้มีและบำรุงทางบกหรือทางน้ำ
- รักษาความสะอาดของถนนหรือทางเดินและพื้นที่สาธารณะรวมทั้งการกำจัด

ขยะมูลฝอยและสิ่งปฏิกูล

- การป้องกันและระงับโรคติดต่อ
- ให้มีเครื่องใช้ในการดับเพลิง
- ให้ราษฎรได้รับการศึกษาอบรม
- หน้าที่อื่นๆ ที่กระทรวงมหาดไทยหรือมีกฎหมายบัญญัติให้เป็นหน้าที่ของเทศบาล

- ๒) หน้าที่ที่อาจเลือกปฏิบัติ
- ให้มีน้ำสะอาดหรือการประปา
 - ให้มีโรงฆ่าสัตว์
 - ให้มีตลาด ท่าเทียบเรือหรือท่าข้าม
 - ให้มีสุสานและฌาปนสถาน
 - บำรุงและส่งเสริมการทำมาหากินของราษฎร
 - ให้มีและบำรุงสถานที่การพิทักษ์และรักษาคนเจ็บไข้
 - ให้มีการบำรุงไฟฟ้าหรือแสงสว่างโดยวิธีอื่น
 - ให้มีและบำรุงทางระบายน้ำ
 - เทศพาณิชย์

๒. หน้าที่ตามพระราชบัญญัติกำหนดขั้นตอนกระจายอำนาจ ให้แก่องค์กรปกครองส่วนท้องถิ่น พ.ศ. ๒๕๔๒ มีดังนี้

- ๑) การจัดทำแผนพัฒนาท้องถิ่นของตนเอง
- ๒) การจัดให้และบำรุงรักษาทางบก ทางน้ำ และทางระบายน้ำ
- ๓) การจัดให้มีและควบคุมตลาด ท่าเทียบเรือ ท่าข้าม และที่จอดรถ
- ๔) การสาธารณสุขโรค
- ๕) การสาธารณสุขการ
- ๖) การส่งเสริม การฝึก และประกอบอาชีพ
- ๗) การพาณิชย์และการส่งเสริมการลงทุน
- ๘) การส่งเสริมการท่องเที่ยว
- ๙) การจัดการศึกษา
- ๑๐) การสงเคราะห์ และการพัฒนาคุณภาพชีวิตเด็ก และสตรี คนชรา และผู้ด้อยโอกาส
- ๑๑) การบำรุงรักษาศิลปะ จารีตประเพณี ภูมิปัญญาท้องถิ่น และวัฒนธรรมอันดีของท้องถิ่น
- ๑๒) การปรับปรุงแหล่งชุมชนแออัดและการจัดการเกี่ยวกับที่อยู่อาศัย
- ๑๓) การจัดให้มีและบำรุงรักษาสถานที่พักผ่อนหย่อนใจ
- ๑๔) การส่งเสริมกีฬา
- ๑๕) การส่งเสริมประชาธิปไตย ความเสมอภาค และสิทธิเสรีภาพของประชาชน
- ๑๖) การส่งเสริมการมีส่วนร่วมของราษฎรในการพัฒนาท้องถิ่น
- ๑๗) การรักษาความสะอาดและความเป็นระเบียบเรียบร้อยของบ้านเมือง
- ๑๘) การกำจัดขยะมูลฝอย สิ่งปฏิกูล และน้ำเสีย
- ๑๙) การสาธารณสุข การอนามัยครอบครัว และการรักษาพยาบาล
- ๒๐) การจัดให้มีและควบคุมสุสานและฌาปนกิจสถาน
- ๒๑) การควบคุมการเลี้ยงสัตว์
- ๒๒) การจัดให้มีและควบคุมการฆ่าสัตว์
- ๒๓) การรักษาความปลอดภัย ความเป็นระเบียบเรียบร้อยและการอนามัย โรงมหรสพและ

สาธารณสุขสถานอื่นๆ

สิ่งแวดล้อม

๒๔) การจัดการ การบำรุงรักษา และการใช้ประโยชน์จากป่าไม้ ที่ดิน ทรัพยากรธรรมชาติและ

๒๕) การผังเมือง

๒๕) การขนส่งและการวิศวกรรมจราจร

๒๖) การดูแลรักษาที่สาธารณะ

๒๗) การควบคุมอาคาร

๒๘) การป้องกันและบรรเทาสาธารณภัย

๒๙) การรักษาความสงบเรียบร้อย การส่งเสริมและสนับสนุนการป้องกันและรักษาความ

ปลอดภัยในชีวิตและทรัพย์สิน

๓๐) กิจกรรมอื่นใดที่เป็นผลประโยชน์ของประชาชนในท้องถิ่นตามที่คณะกรรมการประกาศ

กำหนด

๖.๓ บุคลากร

การบริหารงานของเทศบาลตำบลเอราวัณ มีบุคลากรปฏิบัติงานรวม ๓๑ คน แบ่งเป็น พนักงานเทศบาล ๑๑ คน ลูกจ้างประจำ ๕ คน พนักงานจ้าง ๘ คน รายละเอียดปรากฏตามตาราง แสดงจำนวนบุคลากร ดังต่อไปนี้

หน่วยงาน	พนักงานเทศบาล	ลูกจ้างประจำ	พนักงานจ้าง		รวม
			ภารกิจ	ทั่วไป	
สำนักปลัดเทศบาล	๗	๑	๕	๔	๑๗
กองคลัง	๒	๑	-	-	๓
กองช่าง	๒	๓	๒	๔	๑๑
รวม	๑๑	๕	๗	๘	๓๑

ที่มา : งานการเจ้าหน้าที่ สำนักปลัดเทศบาล เทศบาลตำบลเอราวัณ

๖.๔ การคลังท้องถิ่น เทศบาลตำบลเอราวัณมีรายรับและรายจ่ายดังนี้**๑. ด้านรายรับ แบ่งออกได้เป็น ๒ ส่วน คือ****๑) รายได้ ประกอบด้วยหมวดต่าง ๆ ดังนี้**

- หมวดภาษีอากร
- หมวดค่าธรรมเนียม ค่าปรับและใบอนุญาต
- หมวดรายได้จากทรัพย์สิน
- หมวดรายได้เบ็ดเตล็ด
- หมวดเงินอุดหนุน

๒) เงินรายได้อื่นๆ ประกอบด้วย

- เงินกู้
- เงินยืมจากเงินสะสม

๒. รายจ่ายแบ่งได้เป็น ๒ ประเภท คือ

- ๑) รายจ่ายประจำ ประกอบด้วย
 - รายจ่ายงบกลาง
 - หมวดเงินเดือนและค่าจ้างประจำ
 - หมวดค่าจ้างชั่วคราว
 - หมวดค่าตอบแทนใช้สอยและวัสดุ
 - หมวดค่าสาธารณูปโภค
 - หมวดเงินอุดหนุน
 - หมวดรายจ่ายอื่นๆ
- ๒) รายจ่ายเพื่อการลงทุน ประกอบด้วย
 - หมวดค่าครุภัณฑ์ที่ดินและสิ่งก่อสร้าง

๒.๕ งบประมาณ

เทศบัญญัติงบประมาณรายจ่ายประจำปี ได้จัดทำขึ้นเพื่อให้การบริหารกิจการทั่วไปของเทศบาลเกิดประสิทธิภาพสูงสุด โดยตอบสนองความต้องการของท้องถิ่นเป็นหลัก งบประมาณ ๒๕๕๙ เทศบาลตำบลเอราวัณมีรายได้ที่จัดเก็บและได้รับการจัดสรร จำนวน ๒๒,๖๔๑,๒๔๐.- บาท

๓. ประชากร

จำนวนประชากร

ตารางแสดงจำนวนประชากรในเขตเทศบาลตำบลเอราวัณ ตามทะเบียนราษฎร

พ.ศ.๒๕๕๕ - ๒๕๖๒

พ.ศ.	ชาย	หญิง	รวม	จำนวนครัวเรือน
๒๕๕๕	๕๒๕	๕๕๔	๑,๐๗๙	๗๐๕
๒๕๕๖	๕๒๖	๕๕๐	๑,๐๗๖	๗๐๖
๒๕๕๗	๕๓๒	๕๖๕	๑,๐๙๗	๗๐๒
๒๕๕๘	๕๒๙	๕๕๙	๑,๐๘๘	๗๑๖
๒๕๕๙	๕๒๖	๕๔๗	๑,๐๗๓	๗๑๖
๒๕๖๐	๔๙๔	๕๑๙	๑,๐๑๓	๗๒๓
๒๕๖๑	๕๐๐	๕๐๓	๑,๐๐๓	๗๒๓
๒๕๖๒	๕๐๔	๕๐๖	๑,๐๑๐	๗๒๓

หมายเหตุ ปี ๒๕๖๒ ข้อมูล ณ เดือน พฤษภาคม ๒๕๖๒

ที่มา : งานทะเบียนราษฎร สำนักทะเบียนท้องถิ่นเทศบาลตำบลเอราวัณ

ประชากรในปี พ.ศ.๒๕๖๒ เทศบาลตำบลเอราวัณมีประชากรรวม ๑,๐๑๐ คน จำนวนครัวเรือน ๗๒๓ หลังคาเรือน ความหนาแน่นของประชากรโดยเฉลี่ย ๗๒ คน / ตารางกิโลเมตร นอกจากจำนวนประชากรตามทะเบียนราษฎรแล้ว ในเขตเทศบาลตำบลเอราวัณ ยังมีประชากรแฝงที่เดินทางเข้ามาประกอบอาชีพ ส่วนใหญ่เป็นพนักงานของรัฐ และแรงงานต่างถิ่น ที่ยังไม่ได้ย้ายสำเนาทะเบียนบ้านเข้ามาในเขตเทศบาลอยู่เป็นจำนวนมาก โดยประชากรกลุ่มนี้ยังไม่มี การสำรวจจำนวนที่แน่ชัด

๔. สภาพทางสังคม

ข้อมูลด้านสังคม

๔.๑ การศึกษา

๑. ในเขตเทศบาลตำบลเอราวัณมีสถานศึกษา ๑ แห่ง ในสังกัดสำนักงานคณะกรรมการการศึกษาขั้นพื้นฐาน คือ โรงเรียนบ้านเจ้าเพชร มีเนื้อที่ ๙ ไร่ มีจำนวนครู ๑๖ คน และจำนวนนักเรียน ๒๑๙ คน แบ่งเป็น ๓ ระดับ ดังนี้

ก่อนประถม

นักเรียน ๓๔ คน ครู ๓ คน แบ่งเป็น ๒ ห้องเรียน

ประถมศึกษา

นักเรียน ๑๓๕ คน ครู ๗ คน แบ่งเป็น ๖ ห้องเรียน

มัธยมศึกษาตอนต้น

นักเรียน ๕๐ คน ครู ๖ คน แบ่งเป็น ๓ ห้องเรียน

๒. ศูนย์พัฒนาเด็กเล็กสังกัดเทศบาลตำบลเอราวัณ ๑ แห่ง มีจำนวนเด็กนักเรียนก่อนวัยเรียนจำนวน ๒๘ คน มีครู ๑ คน ผู้ช่วยครู ๑ คน

๔.๒ การสาธารณสุข

บริเวณใกล้เคียงเขตเทศบาลตำบลเอราวัณมีโรงพยาบาลส่งเสริมสุขภาพตำบลบ้านเอราวัณ จำนวน ๑ แห่ง และสถานพยาบาลของเขื่อนศรีนครินทร์ อีก ๑ แห่ง และโรงพยาบาลท่ากระดาน อยู่ในเขตองค์การบริหารส่วนตำบลท่ากระดาน ซึ่งอยู่ห่างจากเทศบาลออกไปประมาณ ๑๕ กิโลเมตร

๔.๓ ชุมชน

พื้นที่ส่วนใหญ่เป็นที่ดินของการไฟฟ้าฝ่ายผลิตแห่งประเทศไทย เขื่อนศรีนครินทร์ และบางส่วนเป็นที่ดินของกรมธนารักษ์ ที่ให้ประชาชนเช่าเพื่อใช้เป็นที่อยู่อาศัยและทำกิน เทศบาลตำบลเอราวัณ แบ่งเป็นชุมชนต่างๆ จำนวน ๔ ชุมชน ดังนี้

๑. ชุมชนตลาดสดเทศบาล เป็นห้องแถวที่การไฟฟ้าฝ่ายผลิตเขื่อนศรีนครินทร์ได้สร้างขึ้นและให้ชุมชนเช่าอยู่อาศัยเป็นรายเดือน

๒. ชุมชนจามจรี เป็นบ้านพักพนักงานของการไฟฟ้าฝ่ายผลิตเขื่อนศรีนครินทร์โดยให้พนักงานฯ และครอบครัวพัก และลูกจ้างจ้างเหมาพักอาศัย มีลักษณะเป็นห้องแถวสองชั้น

๓. ชุมชนบ้านทิวไผ่ เป็นบ้านพักพนักงานของการไฟฟ้าฝ่ายผลิตเขื่อนศรีนครินทร์ โดยให้พนักงานฯ และครอบครัวพักอาศัย มีลักษณะเป็นบ้านหลังเดียวในระดับผู้บริหาร

๔. ชุมชนบ้านเอราวัณ เป็นบ้านพักที่ประชาชนสร้างขึ้นเองจนเกิดเป็นชุมชนย่อย

๔.๔ งานป้องกันและบรรเทาสาธารณภัย

เครื่องมือเครื่องใช้ในการป้องกันและบรรเทาสาธารณภัย

ที่	รายการ	จำนวน
๑	รถยนต์บรรทุกน้ำดับเพลิง ๔,๐๐๐ ลิตร	๑ คัน
๒	รถยนต์บรรทุกน้ำ ๔,๐๐๐ ลิตร	๑ คัน
๓	รถยนต์กู้ภัยเคลื่อนที่เร็ว	๑ คัน
๔	รถกู้ชีพกู้ภัย	๑ คัน
๕	รถยนต์ตรวจการ	๑ คัน

ที่มา : งานป้องกันและบรรเทาสาธารณภัย สำนักปลัดเทศบาล เทศบาลตำบลเอราวัณ

๔.๕ ความปลอดภัยในชีวิตและทรัพย์สิน

ในเขตเทศบาลตำบลเอราวัณ มีสถานีตำรวจภูธร ๑ แห่ง คือสถานีตำรวจภูธรศรีสวัสดิ์ มีเจ้าหน้าที่ ๕๕ นายและมีหน่วยรักษาความปลอดภัยเขื่อนศรีนครินทร์ จำนวน ๑ แห่ง และบริเวณใกล้เคียงมักเกิดอุบัติเหตุทางรถยนต์ขึ้นบ่อยครั้ง เนื่องจากลักษณะภูมิประเทศเป็นพื้นที่ราบเชิงเขา เนินเขาเล็กๆ และเป็นทางผ่านไปยังแหล่งท่องเที่ยวทางธรรมชาติ หลายแห่ง ในปี ๒๕๕๘ มีสถิติจากสถานีตำรวจภูธรอำเภอศรีสวัสดิ์ ว่ามีการเกิดอาชญากรรม และ อุบัติภัย ประเภทต่างๆ ดังนี้

ยาเสพติด	๗๕	ราย
อุบัติเหตุ	-	ราย
ลักทรัพย์	๕	ราย
ทำร้ายร่างกาย	๒	ราย
อาชญากรรม (อาวุธปืน)	๑	ราย
จราจร	๙	ราย

๕. ระบบบริการพื้นฐาน

๕.๑ ถนนภายในเขตเทศบาล

การคมนาคมในเขตเทศบาลตำบลเอราวัณใช้เส้นทางเดียว คือ ทางบก โดยอาศัยถนนทางหลวงเป็นเส้นทางหลักในการติดต่อกับชุมชนอื่นๆ โดยเฉพาะการเดินทางท่องเที่ยวพักผ่อน การขนส่งวัตถุดิบทางการเกษตรกรรม โดยแยกเป็นถนน ๒ สาย ดังนี้

- ถนนสายหลัก เป็นเส้นทางคมนาคมที่ใช้ติดต่อกับอำเภอศรีสวัสดิ์ ได้แก่ ถนนเขื่อนศรีนครินทร์ - ศรีสวัสดิ์ และ ถนนกาญจนบุรี - ศรีสวัสดิ์ เป็นถนนสายหลักในการติดต่อกับอำเภอศรีสวัสดิ์กับจังหวัดกาญจนบุรี และอำเภอใกล้เคียง พร้อมนี้ยังเป็นถนนสายหลักสำหรับนักท่องเที่ยวที่เดินทางมาท่องเที่ยวแหล่งธรรมชาติของอำเภอศรีสวัสดิ์ด้วย

- ถนนสายรอง หรือถนนซอยในเทศบาลตำบลเอราวัณประกอบด้วยถนน ๔ สายหลัก คือ ถนนคอนกรีตและถนนเทศบาล ๑, ถนนเทศบาล ๒, ถนนเทศบาล ๓ และถนนเทศบาล ๔ สภาพถนน

เป็นถนนลาดยาง และถนน คสล. ซึ่งถนนสายรองนี้มีความสำคัญสำหรับการติดต่อภายในชุมชน และเส้นทางผ่านของรถนักท่องเที่ยวที่มุ่งไปยังสถานที่ท่องเที่ยวที่สำคัญ เช่น อุทยานแห่งชาติน้ำตกเอราวัณ เขื่อนศรีนครินทร์ น้ำตกห้วยแม่ขมิ้น ฯลฯ

๕.๒ การไฟฟ้าและการประปา

การให้บริการจ่ายกระแสไฟฟ้า และน้ำประปา ในเขตเทศบาลตำบลเอราวัณอยู่ในความรับผิดชอบของการไฟฟ้าฝ่ายผลิตแห่งประเทศไทย เขื่อนศรีนครินทร์ มีพื้นที่ให้บริการประมาณ ๓๐ ไร่ การให้บริการกระแสไฟฟ้าและน้ำประปา นำไปใช้ประโยชน์มีหลายประเภท ได้แก่ ที่อยู่อาศัย สถานประกอบการต่าง ๆ หน่วยงานราชการ ซึ่งการไฟฟ้าฯ สามารถบริการได้อย่างทั่วถึงคิดเป็นร้อยละ ๑๐๐ ของจำนวนครัวเรือนทั้งหมด สำหรับเทศบาลตำบลเอราวัณในฐานะเป็นหน่วยการปกครองส่วนท้องถิ่น มีหน้าที่รับผิดชอบในการจัดการไฟฟ้าสาธารณะตามริมถนนต่างๆ และที่สาธารณะภายในเขตเทศบาลตำบลเอราวัณ ซึ่งต้องมีการขยายเขตไฟฟ้าสาธารณะออกไปตามความจำเป็น อีกทั้งการบำรุงรักษาดวงโคมไฟฟ้าและอุปกรณ์เมื่อเกิดการชำรุดเสียหาย

๖. ระบบเศรษฐกิจ

ข้อมูลด้านเศรษฐกิจ

๖.๑ การพาณิชย์และสถานบริการ

๑. ร้านค้าพาณิชย์ในเขตเทศบาลปัจจุบันมีจำนวนร้านค้า ๑๓ ร้าน ประกอบด้วย

- ตลาดสำหรับจำหน่ายอาหารและเครื่องดื่ม	๑ แห่ง	มีแผงลอย ๒๐ แผงลอย
- ร้านเสื้อผ้าพร้อมขายของชำต่างๆ	จำนวน ๑๕	ร้าน
- ร้านจำหน่ายอาหารและเครื่องดื่ม	จำนวน ๘	ร้าน
- ร้านบริการเสริมสวย	จำนวน ๕	ร้าน
- ร้านจำหน่ายอุปกรณ์ไฟฟ้า	จำนวน ๒	ร้าน
- ร้านจำหน่ายยาเวชภัณฑ์ต่าง ๆ	จำนวน ๑	ร้าน
- ร้านซ่อมรถจักรยานยนต์	จำนวน ๒	ร้าน
- ร้านให้บริการอินเทอร์เน็ต	จำนวน ๒	ร้าน
- ตู้จำหน่ายหยอดเหรียญ	จำนวน ๒	ตู้

๒. ข้อมูลธนาคาร

- ตู้ ATM กรุงเทพ	จำนวน ๑	ตู้
- ตู้ ATM กรุงเทพ	จำนวน ๑	ตู้

๓. โรงแรมและที่พัก

๔. สนามกอล์ฟ

๕. ที่ทำการไปรษณีย์โทรเลข

๖. ชุมสายโทรศัพท์ จำนวน ๑ แห่งสถานีย่อยรับสัญญาณโทรศัพท์เคลื่อนที่ จำนวน ๒ แห่ง

๖.๒ โรงงานอุตสาหกรรม

ภายในเขตเทศบาลตำบลเอราวัณ มีโรงผลิตกระแสไฟฟ้าของการไฟฟ้าฝ่ายผลิตแห่งประเทศไทย เขื่อนศรีนครินทร์

๗. เศรษฐกิจพอเพียงท้องถิ่น (ด้านการเกษตรและแหล่งน้ำ)

ในเขตพื้นที่เทศบาลตำบลเอราวัณไม่มีการทำอาชีพเกษตร ส่วนใหญ่ประกอบอาชีพค้าขาย รับราชการ รัฐวิสาหกิจ และรับจ้างทั่วไป แหล่งน้ำที่สำคัญในการอุปโภคและบริโภคที่สำคัญ ในเขตเทศบาลตำบลเอราวัณ อยู่ในความรับผิดชอบของการไฟฟ้าฝ่ายผลิตแห่งประเทศไทย เขื่อนศรีนครินทร์

๘. ศาสนา ประเพณี วัฒนธรรม

๘.๑ การศาสนา

ประชาชนส่วนใหญ่นับถือศาสนาพุทธ มีศาสนสถาน ๑ แห่ง คือ วัดเขื่อนศรีนครินทร์ มีมณฑปประดิษฐานพระบรมสารีริกธาตุบริเวณศูนย์บริการนักท่องเที่ยว ๑ แห่ง

๘.๒ ประเพณีและวัฒนธรรม

เนื่องจากประชาชนส่วนใหญ่ไม่ใช่คนพื้นที่ดั้งเดิม เข้ามาทำงานและมีการย้ายถิ่นฐานตลอดเวลา จึงทำให้ไม่มีประเพณีและวัฒนธรรมที่เด่นชัด มีเพียงการไหว้ศาลพ่อปู่ผาแดง บริเวณตลาดสดเทศบาลตำบลเอราวัณ ๑ แห่ง เป็นประจำทุกปีเท่านั้น

๙. ทรัพยากรธรรมชาติ

๙.๑ พื้นที่สีเขียวในเขตเทศบาลตำบลเอราวัณ

๙.๑.๑ พื้นที่สีเขียวเพื่อนันทนาการและความงามทางภูมิทัศน์

๑. สวนเวลารำลึก (อยู่ในความรับผิดชอบของการไฟฟ้าฝ่ายผลิตเขื่อนศรีนครินทร์)
๒. สวนเฉลิมพระเกียรติฯ ๙๐ พรรษา พระบาทสมเด็จพระเจ้าอยู่หัวฯ
๓. สวนสุขภาพเทศบาลตำบลเอราวัณ
๔. สวนสุขภาพชุมชนบ้านทิวไผ่
๕. สวนหย่อมหน้าสำนักงานเทศบาลตำบลเอราวัณ
๖. สนามกอล์ฟเขื่อนศรีนครินทร์

๙.๑.๒ พื้นที่สีเขียวเพื่อการอนุรักษ์

๑. โครงการอนุรักษ์พันธุกรรมพืชอันเนื่องมาจากพระราชดำริ สมเด็จพระเทพรัตนราชสุดาฯ สยามบรมราชกุมารี

๙.๒ ขยะมูลฝอยและสิ่งปฏิกูล

ในปี พ.ศ.๒๕๕๙ เทศบาลตำบลเอราวัณมีปริมาณขยะที่จะต้องจัดเก็บ ๒ ตัน/วัน การดำเนินการจัดเก็บขยะของเทศบาล ได้ใช้การจัดเก็บโดยรถบรรทุกขยะของเทศบาล และจ้างเหมาแรงงานในการเก็บขนและนำไปทิ้งในพื้นที่จัดการขยะของการไฟฟ้าฝ่ายผลิตแห่งประเทศไทยเขื่อนศรีนครินทร์ ในส่วนพื้นที่ที่อยู่ในความดูแลของการไฟฟ้าฝ่ายผลิตแห่งประเทศไทยเขื่อนศรีนครินทร์ดำเนินการจัดเก็บเอง

๙.๓ สภาพภูมิอากาศ

ลักษณะภูมิประเทศทั่วไปของเทศบาลตำบลเอราวัณเป็นพื้นที่ราบเชิงเขา และเนินเขาเล็กๆ

ลักษณะภูมิอากาศทั่วไปของเทศบาลตำบลเอราวัณ แบ่งออกเป็น ๓ ฤดูดังนี้
 ฤดูหนาว อยู่ระหว่างเดือน พฤศจิกายน - กุมภาพันธ์ โดยรับอิทธิพลลมมรสุม
 ตะวันออกเฉียงเหนือทำให้อากาศหนาวจัด

ฤดูร้อน อยู่ระหว่างเดือนมีนาคม - เมษายน อากาศค่อนข้างร้อน

ฤดูฝนอยู่ระหว่างเดือนพฤษภาคม - ตุลาคมโดยรับอิทธิพลลมมรสุมตะวันตกเฉียงใต้

๙.๔ การท่องเที่ยว

ในเขตเทศบาลตำบลเอราวัณมีแหล่งท่องเที่ยวที่สำคัญ คือ สวนเวลารำลึก สันเขื่อนศรีนครินทร์ สวนเฉลิมพระเกียรติ หอนาฬิกา และยังเป็นทางผ่านไปยังแหล่งท่องเที่ยวต่าง ๆ ได้แก่ อุทยานแห่งชาติน้ำตกเอราวัณ, น้ำตกห้วยแม่ขมิ้น, ถ้ำพระธาตุ เป็นต้น มีศูนย์บริการนักท่องเที่ยวบริเวณตรงข้ามหอนาฬิกา โดยมีจุดอินทรีให้บริการ ๒๔ ชั่วโมง รวมถึงมีห้องน้ำสาธารณะให้บริการนักท่องเที่ยวบริเวณลานเฉลิมพระเกียรติ

ส่วนที่ ๒

ยุทธศาสตร์องค์กรปกครองส่วนท้องถิ่น

ส่วนที่ ๒ ยุทธศาสตร์องค์กรปกครองส่วนท้องถิ่น

๑. ความสัมพันธ์ระหว่างแผนพัฒนาระดับมหภาค

๑.๑ แผนยุทธศาสตร์ชาติ ๒๐ ปี (พ.ศ.๒๕๖๐-๒๕๗๙)

ในการที่จะบรรลุวิสัยทัศน์และทำให้ประเทศไทยพัฒนาไปสู่อนาคตที่พึงประสงค์นั้น จำเป็นจะต้องมีการวางแผนและกำหนดยุทธศาสตร์การพัฒนาในระยะยาวและกำหนดแนวทางการพัฒนาของทุกภาคส่วนให้ขับเคลื่อนไปในทิศทางเดียวกัน ดังนั้น จึงจำเป็นต้องกำหนดยุทธศาสตร์ชาติในระยะยาว เพื่อถ่ายทอดแนวทางการพัฒนาสู่การปฏิบัติในแต่ละช่วงเวลาอย่างต่อเนื่องและมีการบูรณาการ และสร้างความเข้าใจถึงอนาคตของประเทศไทยร่วมกัน และเกิดการรวมพลังของทุกภาคส่วนในสังคมทั้งประชาชน เอกชน ประชาสังคม ในการขับเคลื่อนการพัฒนาเพื่อการสร้างและรักษาไว้ซึ่งผลประโยชน์แห่งชาติและบรรลุวิสัยทัศน์ “ประเทศไทยมีความมั่นคง มั่งคั่ง ยั่งยืน เป็นประเทศพัฒนาแล้ว ด้วยการพัฒนาตามหลักปรัชญาของเศรษฐกิจพอเพียง” หรือคติพจน์ประจำชาติ “มั่นคง มั่งคั่ง ยั่งยืน” เพื่อให้ประเทศไทยมีขีดความสามารถในการแข่งขัน มีรายได้สูงอยู่ในกลุ่มประเทศพัฒนาแล้ว คนไทยมีความสุข อยู่ดีกินดีสังคมมีความมั่นคง เสมอภาคและเป็นธรรม ซึ่งยุทธศาสตร์ชาติที่จะใช้เป็นกรอบแนวทางการพัฒนาในระยะ ๒๐ ปีต่อจากนี้ไป จะประกอบด้วย ๖ ยุทธศาสตร์ ได้แก่

- (๑) ยุทธศาสตร์ด้านความมั่นคง
- (๒) ยุทธศาสตร์ด้านการสร้างความสามารถในการแข่งขัน
- (๓) ยุทธศาสตร์การพัฒนาและเสริมสร้างศักยภาพคน
- (๔) ยุทธศาสตร์ด้านการสร้างโอกาสความเสมอภาคและเท่าเทียมกันทางสังคม
- (๕) ยุทธศาสตร์ด้านการสร้างการเติบโตบนคุณภาพชีวิตที่เป็นมิตรกับสิ่งแวดล้อม
- (๖) ยุทธศาสตร์ด้านการปรับสมดุลและพัฒนาระบบการบริหารจัดการภาครัฐ

โดยมีสาระสำคัญของแต่ละยุทธศาสตร์ สรุปได้ ดังนี้

๒.๓.๑ ยุทธศาสตร์ด้านความมั่นคง มีเป้าหมายทั้งในการสร้างเสถียรภาพ

ภายในประเทศและช่วยลดและป้องกันภัยคุกคามจากภายนอก รวมทั้งสร้างความเชื่อมั่นในกลุ่มประเทศอาเซียน และประชาคมโลกที่มีต่อประเทศไทย กรอบแนวทางที่ต้องให้ความสำคัญ อาทิ

- (๑) การเสริมสร้างความมั่นคงของสถาบันหลักและการปกครองระบอบประชาธิปไตยอันมีพระมหากษัตริย์ทรงเป็นประมุข
- (๒) การปฏิรูปกลไกการบริหารประเทศและพัฒนาความมั่นคงทางการเมือง ขจัดคอร์รัปชัน สร้างความเชื่อมั่นในกระบวนการยุติธรรม
- (๓) การรักษาความมั่นคงภายในและความสงบเรียบร้อยภายใน ตลอดจนการบริหารจัดการความมั่นคงชายแดนและชายฝั่งทะเล
- (๔) การพัฒนาระบบ กลไก มาตรการและความร่วมมือระหว่างประเทศทุกระดับ และรักษาคุณภาพความสัมพันธ์กับประเทศมหาอำนาจ เพื่อป้องกันและแก้ไขปัญหาความมั่นคงรูปแบบใหม่
- (๕) การพัฒนาเสริมสร้างศักยภาพการฉกฉวยป้องกันประเทศ การรักษาความสงบเรียบร้อยภายในประเทศสร้างความร่วมมือกับประเทศเพื่อนบ้านและมิตรประเทศ

(๖) การพัฒนาระบบการเตรียมพร้อมแห่งชาติและระบบบริหารจัดการภัยพิบัติ รักษาความมั่นคงของฐานทรัพยากรธรรมชาติ สิ่งแวดล้อม

(๗) การปรับกระบวนการทำงานของกลไกที่เกี่ยวข้องจากแนวตั้งสู่แนวนามากขึ้น

๒.๓.๒ ยุทธศาสตร์ด้านการสร้างความสามารถในการแข่งขัน เพื่อให้ประเทศไทยสามารถพัฒนาไปสู่การเป็นประเทศพัฒนาแล้ว ซึ่งจำเป็นต้องยกระดับผลิตภาพการผลิตและการใช้นวัตกรรมในการเพิ่มความสามารถในการแข่งขันและการพัฒนาอย่างยั่งยืนทั้งในสาขาอุตสาหกรรม เกษตรและบริการ การสร้างความมั่นคงและปลอดภัยด้านอาหาร การเพิ่มขีดความสามารถทางการค้าและการเป็นผู้ประกอบการ รวมทั้งการพัฒนาฐานเศรษฐกิจแห่งอนาคต ทั้งนี้ภายใต้กรอบการปฏิรูปและพัฒนาปัจจัยเชิงยุทธศาสตร์ทุกด้าน อันได้แก่ โครงสร้างพื้นฐานและระบบโลจิสติกส์ วิทยาศาสตร์ เทคโนโลยีและนวัตกรรม การพัฒนาทุนมนุษย์ และการบริหารจัดการทั้งในภาครัฐและภาคธุรกิจเอกชน กรอบแนวทางที่ต้องให้ความสำคัญ อาทิ

(๑) การพัฒนาสมรรถนะทางเศรษฐกิจ ได้แก่การรักษาเสถียรภาพเศรษฐกิจและสร้างความเชื่อมั่น การส่งเสริมการค้าและการลงทุนที่อยู่บนการแข่งขันที่เป็นธรรมและรับผิดชอบต่อสังคม ตลอดจนการพัฒนาประเทศสู่ความเป็นชาติการค้าเพื่อให้ได้ประโยชน์จากห่วงโซ่มูลค่าในภูมิภาค และเป็นการยกระดับไปสู่ส่วนบนของห่วงโซ่มูลค่ามากขึ้น

(๒) การพัฒนาภาคการผลิตและบริการ บนฐานของการพัฒนานวัตกรรมและมีความเป็นมิตรต่อสิ่งแวดล้อม โดยมีการใช้ดิจิทัลและการค้าที่เข้มข้นเพื่อสร้างมูลค่าเพิ่มและขยายกิจกรรมการผลิตและบริการ โดยมุ่งสู่ความเป็นเลิศในระดับโลกและในระดับภูมิภาคในอุตสาหกรรมหลายสาขา และในภาคบริการที่หลากหลายตามรูปแบบการดำเนินชีวิตและการดำเนินธุรกิจที่เปลี่ยนไป รวมทั้งเป็นแหล่งอาหารคุณภาพ สะอาด และปลอดภัยของโลก

- ภาคเกษตร โดยเสริมสร้างฐานการผลิตให้เข้มแข็งและยั่งยืน เพิ่มขีดความสามารถในการแข่งขันของภาคเกษตรส่งเสริมเกษตรกรรายย่อยให้ปรับไปสู่การทำการเกษตรยั่งยืนที่เป็นมิตรกับสิ่งแวดล้อมและรวมกลุ่มเกษตรกรในการพัฒนาอาชีพที่เข้มแข็ง และการพัฒนาสินค้าเกษตรที่มีศักยภาพและอาหารคุณภาพ สะอาด และปลอดภัย

- ภาคอุตสาหกรรม โดยพัฒนาอุตสาหกรรมศักยภาพ ยกระดับการพัฒนาอุตสาหกรรมปัจจุบันที่มีศักยภาพสูง และพัฒนาอุตสาหกรรมอนาคตที่มีศักยภาพ โดยการใช้ดิจิทัลและการค้าเพิ่มมูลค่าและยกระดับห่วงโซ่มูลค่าในระดับสูงขึ้น

- ภาคบริการ โดยขยายฐานการบริการให้มีความหลากหลาย มีความเป็นเลิศและเป็นมิตรต่อสิ่งแวดล้อม โดยการยกระดับบริการที่เป็นฐานรายได้เดิม เช่น การท่องเที่ยว และพัฒนาให้ประเทศไทยเป็นศูนย์กลางการให้บริการสุขภาพ ธุรกิจบริการด้านการเงินและธุรกิจบริการที่มีศักยภาพอื่น ๆ เป็นต้น

(๓) การพัฒนาผู้ประกอบการและเศรษฐกิจชุมชน พัฒนาทักษะผู้ประกอบการ ยกระดับผลิตภาพแรงงานและพัฒนาวิสาหกิจขนาดกลางและขนาดย่อม (SMEs) สู่สากล และพัฒนาวิสาหกิจชุมชนและสถาบันเกษตรกร

(๔) การพัฒนาพื้นที่เศรษฐกิจพิเศษและเมืองพัฒนาเขตเศรษฐกิจพิเศษชายแดน และพัฒนาระบบเมืองศูนย์กลางความเจริญ จัดระบบผังเมืองที่มีประสิทธิภาพและมีส่วนร่วม มีการจัดการสิ่งแวดล้อมเมือง และโครงสร้างพื้นฐานทางสังคมและเศรษฐกิจที่สอดคล้องกับศักยภาพ

(๕) การลงทุนพัฒนาโครงสร้างพื้นฐาน ในด้านการขนส่ง ด้านพลังงาน ระบบเทคโนโลยีสารสนเทศและการสื่อสารและการวิจัยและพัฒนา

(๖) การเชื่อมโยงกับภูมิภาคและเศรษฐกิจโลกสร้างความเป็นหุ้นส่วนการพัฒนา กับนานาชาติ ส่งเสริมความร่วมมือกับนานาชาติในการสร้างความมั่นคงด้านต่างๆ เพิ่มบทบาทของไทยในองค์ระหว่างประเทศ รวมถึงสร้างองค์ความรู้ด้านการต่างประเทศ

๒.๓.๓ ยุทธศาสตร์การพัฒนาและเสริมสร้างศักยภาพคน เพื่อพัฒนาคนและสังคมไทยให้เป็นรากฐานที่แข็งแกร่งของประเทศมีความพร้อมทางกาย ใจ สติปัญญา มีความเป็นสากล มีทักษะการคิดวิเคราะห์อย่างมีเหตุผล มีระเบียบวินัย เคารพกฎหมาย มีคุณธรรมจริยธรรม รู้คุณค่าความเป็นไทย มีครอบครัวที่มั่นคง กรอบแนวทางที่ต้องให้ความสำคัญ อาทิ

- (๑) การพัฒนาศักยภาพคนตลอดช่วงชีวิตให้สนับสนุนการเจริญเติบโตของประเทศ
- (๒) การยกระดับคุณภาพการศึกษาและการเรียนรู้ให้มีคุณภาพ เท่าเทียม และทั่วถึง
- (๓) การปลูกฝังระเบียบวินัย คุณธรรม จริยธรรมค่านิยมที่พึงประสงค์
- (๔) การสร้างเสริมให้คนมีสุขภาพที่ดี
- (๕) การสร้างความอยู่ดีมีสุขของครอบครัวไทยเสริมสร้างบทบาทของสถาบัน

ครอบครัวในการบ่มเพาะจิตใจให้เข้มแข็ง

๒.๓.๔ ยุทธศาสตร์ด้านการสร้างโอกาสความเสมอภาคและเท่าเทียมกันทางสังคม เพื่อเร่งกระจายโอกาสการพัฒนาและสร้างความมั่นคงให้ทั่วถึง ลดความเหลื่อมล้ำไปสู่สังคมที่เสมอภาคและเป็นธรรม กรอบแนวทางที่ต้องให้ความสำคัญ อาทิ

- (๑) การสร้างความมั่นคงและการลดความเหลื่อมล้ำทางด้านเศรษฐกิจและสังคม
- (๒) การพัฒนาระบบบริการและระบบบริหารจัดการสุขภาพ
- (๓) การสร้างสภาพแวดล้อมและนวัตกรรมที่เอื้อต่อการดำรงชีวิตในสังคมสูงวัย
- (๔) การสร้างความเข้มแข็งของสถาบันทางสังคมทุนทางวัฒนธรรมและความเข้มแข็ง

ของชุมชน

- (๕) การพัฒนาการสื่อสารมวลชนให้เป็นกลไกในการสนับสนุนการพัฒนา

๒.๓.๕ ยุทธศาสตร์ด้านการสร้างการเติบโตบนคุณภาพชีวิตที่เป็นมิตรต่อสิ่งแวดล้อม เพื่อเร่งอนุรักษ์ฟื้นฟูและสร้างความมั่นคงของฐานทรัพยากรธรรมชาติ และมีความมั่นคงด้านน้ำ รวมทั้งมีความสามารถในการป้องกันผลกระทบและปรับตัวต่อการเปลี่ยนแปลงสภาพภูมิอากาศและภัยพิบัติธรรมชาติ และพัฒนาไปสู่การเป็นสังคมสีเขียว กรอบแนวทางที่ต้องให้ความสำคัญ อาทิ

- (๑) การจัดระบบอนุรักษ์ ฟื้นฟูและป้องกันการทลายทรัพยากรธรรมชาติ
- (๒) การวางระบบบริหารจัดการน้ำให้มีประสิทธิภาพทั้ง ๒๕ ลุ่มน้ำ เน้นการปรับระบบการบริหารจัดการอุทกภัยอย่างบูรณาการ
- (๓) การพัฒนาและใช้พลังงานที่เป็นมิตรกับสิ่งแวดล้อม
- (๔) การพัฒนาเมืองอุตสาหกรรมเชิงนิเวศและเมืองที่เป็นมิตรกับสิ่งแวดล้อม
- (๕) การร่วมลดปัญหาโลกร้อนและปรับตัวให้พร้อมกับการเปลี่ยนแปลงสภาพ

ภูมิอากาศ

- (๖) การใช้เครื่องมือทางเศรษฐศาสตร์และนโยบายการคลังเพื่อสิ่งแวดล้อม

๒.๓.๖ ยุทธศาสตร์ด้านการปรับสมดุลและพัฒนาระบบการบริหารจัดการภาครัฐ เพื่อให้หน่วยงานภาครัฐมีขนาดที่เหมาะสมกับบทบาทภารกิจ มีสมรรถนะสูง มีประสิทธิภาพและประสิทธิผลกระจายบทบาทภารกิจไปสู่ท้องถิ่นอย่างเหมาะสม มีธรรมาภิบาลกรอบแนวทางที่ต้องให้ความสำคัญ อาทิ

เหมาะสม

- (๑) การปรับปรุงโครงสร้าง บทบาท ภารกิจของหน่วยงานภาครัฐ ให้มีขนาดที่
- (๒) การวางระบบบริหารราชการแบบบูรณาการ
- (๓) การพัฒนาระบบบริหารจัดการกำลังคนและพัฒนาบุคลากรภาครัฐ
- (๔) การต่อต้านการทุจริตและประพฤติมิชอบ
- (๕) การปรับปรุงกฎหมายและระเบียบต่าง ๆ ให้ทันสมัย เป็นธรรมและเป็นสากล
- (๖) การพัฒนาระบบการให้บริการประชาชนของหน่วยงานภาครัฐ
- (๗) การปรับปรุงการบริหารจัดการรายได้และรายจ่ายของภาครัฐ

ยุทธศาสตร์และนโยบายของคณะรักษาความสงบแห่งชาติ (คสช.) และรัฐบาล ประกอบด้วย

๑) ยุทธศาสตร์หลัก

- ๑.๑) ยุทธศาสตร์การสร้างความเป็นธรรมในสังคม
- ๑.๒) ยุทธศาสตร์การพัฒนาสู่สังคมแห่งการเรียนรู้ตลอดชีวิตอย่างยั่งยืน
- ๑.๓) ยุทธศาสตร์สร้างความเข้มแข็งภาคการเกษตร ความมั่นคงของอาหารและพลังงาน
- ๑.๔) ยุทธศาสตร์การปรับโครงสร้างเศรษฐกิจสู่การเติบโตอย่างมีคุณภาพและยั่งยืน
- ๑.๕) ยุทธศาสตร์การสร้างความปลอดภัยกับประเทศในภูมิภาคเพื่อความมั่นคงทางเศรษฐกิจ

และสังคม

- ๑.๖) ยุทธศาสตร์การจัดการทรัพยากรธรรมชาติและสิ่งแวดล้อมอย่างยั่งยืน
- ๑.๗) ยุทธศาสตร์ในการปรับปรุง เปลี่ยนแปลงโครงสร้างการบริหารของรัฐวิสาหกิจให้เกิดประโยชน์กับประชาชน ในการให้บริการอย่างแท้จริง
- ๑.๘) ยุทธศาสตร์ในเรื่องการปรับปรุงระบบโทรคมนาคม เทคโนโลยีของชาติให้เกิดความมั่นคงและยั่งยืน ในอนาคตให้ทัดเทียมอาเซียน และประชาคมโลก
- ๑.๙) ยุทธศาสตร์ในการป้องกันและปราบปรามการทุจริต คอร์รัปชันอย่างยั่งยืน

๒) การจัดทำงบประมาณในลักษณะบูรณาการเชิงยุทธศาสตร์ ที่สอดคล้องตามกรอบยุทธศาสตร์ชาติ

การจัดทำงบประมาณในลักษณะบูรณาการเชิงยุทธศาสตร์ ประจำปีงบประมาณ พ.ศ. ๒๕๖๐ ได้กำหนดประเด็นที่ดำเนินการ ๑๗ เรื่อง ประกอบด้วย

- ๒.๑) การสร้างความโปร่งใสและสมานฉันท์
- ๒.๒) การขับเคลื่อนการแก้ไขปัญหาจังหวัดชายแดนภาคใต้
- ๒.๓) การจัดการปัญหาแรงงานต่างด้าวและการค้ามนุษย์
- ๒.๔) การป้องกัน ปราบปราม และบำบัดรักษาผู้ติดยาเสพติด
- ๒.๕) การจัดการปัญหาที่ดินทำกิน
- ๒.๖) การสร้างรายได้จากการท่องเที่ยวและบริการ
- ๒.๗) การพัฒนาอุตสาหกรรมศักยภาพ
- ๒.๘) การพัฒนาเศรษฐกิจดิจิทัล
- ๒.๙) การพัฒนาเศรษฐกิจฐานรากและวิสาหกิจขนาดกลางและขนาดย่อม

- ๒.๑๐) การพัฒนาพื้นที่เศรษฐกิจพิเศษ
- ๒.๑๑) การพัฒนาโครงสร้างพื้นฐานและระบบโลจิสติกส์
- ๒.๑๒) การส่งเสริมการวิจัยและพัฒนา
- ๒.๑๓) การพัฒนาศักยภาพคนตามช่วงวัย
- ๒.๑๔) การบริหารจัดการทรัพยากรน้ำ
- ๒.๑๕) การพัฒนาและเพิ่มประสิทธิภาพการใช้พลังงานที่เป็นมิตรกับสิ่งแวดล้อม
- ๒.๑๖) การบริหารจัดการขยะและของเสียอันตราย
- ๒.๑๗) การป้องกันปราบปรามการทุจริตและประพฤติมิชอบ

๑.๒ แผนพัฒนาเศรษฐกิจและสังคมแห่งชาติ ฉบับที่ ๑๒ (พ.ศ. ๒๕๖๐-๒๕๖๔)

การพัฒนาประเทศในระยะแผนพัฒนาเศรษฐกิจและสังคมแห่งชาติ ฉบับที่ ๑๒ (พ.ศ. ๒๕๖๐-๒๕๖๔) ฯ ฉบับที่ ๑๒ จะมุ่งบรรลุเป้าหมายในระยะ ๕ ปีที่จะสามารถต่อยอดในระยะต่อไปเพื่อให้บรรลุเป้าหมายการพัฒนาระยะยาวตามยุทธศาสตร์ชาติ ๒๐ ปีโดยมีหลักการสำคัญของแผนฯ ดังนี้

๑. ยึด “หลักปรัชญาของเศรษฐกิจพอเพียง” ต่อเนื่องมาตั้งแต่แผนพัฒนาฯ ฉบับที่ ๙ เพื่อให้เกิดบูรณาการการพัฒนาในทุกมิติอย่างสมเหตุสมผล มีความพอประมาณ และมีระบบภูมิคุ้มกันและการบริหารจัดการความเสี่ยงที่ดีซึ่งเป็นเงื่อนไขจำเป็นสำหรับการพัฒนาที่ยั่งยืนซึ่งมุ่งเน้นการพัฒนาคนมีความเป็นคนที่สมบูรณ์ สังคมไทยเป็นสังคมคุณภาพ มีที่ยืนและเปิดโอกาสให้กับทุกคนในสังคมได้ดำเนินชีวิตที่ดีมีความสุขและอยู่ร่วมกันอย่างสมานฉันท์ ในขณะที่ระบบเศรษฐกิจของประเทศก็เจริญเติบโตอย่างต่อเนื่อง มีคุณภาพและมีเสถียรภาพ การกระจายความมั่งคั่งอย่างทั่วถึงและเป็นธรรม เป็นการเติบโตที่ไม่ทำลายสิ่งแวดล้อม ความหลากหลายทางชีวภาพ ชุมชนวิถีชีวิต ค่านิยม ประเพณีและวัฒนธรรม

๒. ยึด “คนเป็นศูนย์กลางการพัฒนา” มุ่งสร้างคุณภาพชีวิตและสุขภาวะที่ดีสำหรับคนไทย พัฒนาการให้มีความเป็นคนที่สมบูรณ์มีวินัย ใฝ่รู้ มีความรู้ มีทักษะ มีความคิดสร้างสรรค์ มีทัศนคติที่รับผิดชอบ ต่อสังคม มีจริยธรรมและคุณธรรม พัฒนาการทุกช่วงวัยและเตรียมความพร้อมเข้าสู่สังคมผู้สูงอายุอย่างมีคุณภาพ รวมถึงการสร้างคนให้ใช้ประโยชน์และอยู่กับสิ่งแวดล้อมอย่างเกื้อกูล อนุรักษ์ พื้นฟู ใช้ ประโยชน์ ทรัพยากรธรรมชาติและสิ่งแวดล้อมอย่างเหมาะสม

๓. ยึด “วิสัยทัศน์ภายใต้ยุทธศาสตร์ชาติ ๒๐ ปี” มาเป็นกรอบของวิสัยทัศน์ประเทศไทยในแผนพัฒนาฯ ฉบับที่ ๑๒ วิสัยทัศน์ “ประเทศไทยมีความมั่นคง มั่งคั่ง ยั่งยืน เป็นประเทศพัฒนาแล้ว ด้วยการพัฒนาตามหลักปรัชญาของเศรษฐกิจพอเพียง” หรือเป็นคติพจน์ประจำชาติว่า “มั่นคง มั่งคั่ง ยั่งยืน” โดยที่วิสัยทัศน์ดังกล่าวต้องสนองต่อผลประโยชน์แห่งชาติ อันได้แก่ การมีเอกราช อธิปไตย และบูรณาภาพแห่งเขตอำนาจรัฐ การดำรงอยู่อย่างมั่นคง ยั่งยืนของสถาบันหลักของชาติ การดำรงอยู่อย่างมั่นคงของชาติและประชาชนจากภัยคุกคามทุกรูปแบบ การอยู่ร่วมกันในชาติอย่างสันติสุขเป็นปึกแผ่นมีความมั่นคงทางสังคม ท่ามกลางพหุสังคมและการมีเกียรติและศักดิ์ศรีของความเป็นมนุษย์ ความเจริญเติบโตของชาติ ความเป็นธรรม และความอยู่ดีมีสุขของประชาชน ความยั่งยืนของฐานทรัพยากรธรรมชาติสิ่งแวดล้อม ความมั่นคงทางพลังงาน อาหารและน้ำ ความสามารถในการรักษาผลประโยชน์ของชาติภายใต้การเปลี่ยนแปลงของสภาวะแวดล้อม ระหว่างประเทศและการอยู่ร่วมกันอย่างสันติประสานสอดคล้องกันด้านความมั่นคงในประชาคมอาเซียนและประชาคมโลกอย่างมีเกียรติและศักดิ์ศรี ประเทศไทยไม่เป็นภาระของโลกและสามารถเกื้อกูลประเทศที่มีศักยภาพทางเศรษฐกิจที่ต่ำกว่า

๔. ยึด “เป้าหมายอนาคตประเทศไทยปี ๒๕๗๙” ที่เป็นเป้าหมายในยุทธศาสตร์ชาติ ๒๐ ปี มาเป็นกรอบในการกำหนดเป้าหมายที่จะบรรลุใน ๕ ปีแรกและเป้าหมายในระดับย่อยลงมา ควบคู่กับกรอบเป้าหมายที่ยั่งยืน (SDGs) ทั้งนี้ เป้าหมายประเทศไทยในปี ๒๕๗๙ ซึ่งเป็นยอมรับร่วมกันนั้นพิจารณาจากมิติต่างๆ ทั้งประเด็นและลักษณะของการพัฒนา ลักษณะฐานการผลิตและบริการสำคัญของประเทศ ลักษณะของ คนไทยและสังคมไทยที่พึงปรารถนา และกลุ่มเป้าหมายในสังคมไทย โดยกำหนดไว้ดังนี้ “เศรษฐกิจและสังคมไทยมีการพัฒนาอย่างมั่นคงและยั่งยืนบนฐานการพัฒนาที่ยั่งยืน สังคมไทยเป็นสังคมที่เป็นธรรมมีความ เหลือมลัอันน้อย คนไทยเป็นมนุษย์ที่สมบูรณ์ เป็นพลเมืองที่มีวินัย ตื่นรู้และเรียนรู้ได้ด้วยตนเองตลอดชีวิต มี สุขภาพร่างกายและจิตใจที่สมบูรณ์ มีความเจริญเติบโตทางจิตวิญญาณ มีจิตสาธารณะและทำประโยชน์ต่อ ส่วนรวม มีความเป็นพลเมืองไทย พลเมืองอาเซียน และพลเมืองโลก ประเทศไทยมีบทบาทที่สำคัญในเวที นานาชาติ ระบบเศรษฐกิจตั้งอยู่บนฐานของการใช้นวัตกรรมนาโนดิจิทัล สามารถแข่งขันในการผลิตได้และ ค้าขายเป็น มีความเป็นสังคมประกอบการ มีฐานการผลิตและบริการที่มีคุณภาพและรูปแบบที่โดดเด่นเป็นที่ ต้องการในตลาดโลก เป็นฐานการผลิตและบริการที่สำคัญ เช่น การให้บริการคุณภาพทั้งด้านการเงิน ระบบโลจิสติกส์ บริการด้านสุขภาพ และท่องเที่ยวคุณภาพ เป็นครัวโลกของอาหารคุณภาพและปลอดภัย เป็นฐาน อุตสาหกรรมและบริการอัจฉริยะที่เป็นอุตสาหกรรมแห่งอนาคตที่ใช้นวัตกรรม ทุนมนุษย์ทักษะสูงและเทคโนโลยี อัจฉริยะ มาต่อยอดฐานการผลิตและบริการที่มีศักยภาพในปัจจุบันและพัฒนาฐานการผลิตและบริการใหม่ๆ เพื่อ ประเทศไทยไปสู่การมีระบบเศรษฐกิจ สังคม และประชาชนที่มีความเป็นอัจฉริยะ”

๕. ยึด “หลักการนำไปสู่การปฏิบัติให้เกิดผลสัมฤทธิ์อย่างจริงจังใน ๕ ปีที่ต่อยอดไปสู่ ผลสัมฤทธิ์ที่เป็นเป้าหมายระยะยาว” จากการที่แผนพัฒนาฯ เป็นกลไกเชื่อมต่อในลำดับแรกที่จะกำกับและส่ง ต่อแนวทางการพัฒนาและเป้าหมายในยุทธศาสตร์ชาติ ๒๐ ปีให้เกิดการปฏิบัติในทุกระดับและในแต่ละด้าน อย่างสอดคล้องกัน แผนพัฒนาฯ ฉบับที่ ๑๒ จึงให้ความสำคัญกับการใช้กลไกประชารัฐที่เป็นการรวมพลัง ขับเคลื่อนจากทั้งภาครัฐ เอกชน และประชาชน โดยมีการกำหนดประเด็นบูรณาการของการพัฒนาที่มีลำดับ ความสำคัญสูง และการกำหนดในระดับแผนงาน/โครงการสำคัญที่จะตอบสนองต่อเป้าหมายการพัฒนาได้อย่าง แท้จริง รวมทั้งการกำหนดเป้าหมายและตัวชี้วัดที่มีความครอบคลุมหลากหลายมิติมากกว่าในแผนพัฒนาฯ ฉบับ ที่ผ่านๆ มา ในการกำหนดเป้าหมายได้คำนึงถึงความสอดคล้องกับเป้าหมายระยะยาวของยุทธศาสตร์ชาติและ การเป็นกรอบกำกับ เป้าหมายและตัวชี้วัดในระดับย่อยลงมาที่จะต้องถูกส่งต่อและกำกับให้สามารถดำเนินการ ให้เกิดขึ้นอย่างมีผลสัมฤทธิ์ภายใต้กรอบการจัดสรรงบประมาณ การติดตามและประเมินผลการใช้จ่ายเงิน งบประมาณแผ่นดินและการติดตามประเมินผลการปฏิบัติราชการรวมทั้งการพัฒนาระบบราชการที่สอดคล้อง เป็นสาระเดียวกันหรือเสริมหนุนซึ่งกันและกัน แผนพัฒนาฯ ฉบับที่ ๑๒ จึงกำหนดประเด็นบูรณาการเพื่อการ พัฒนาเพื่อเป็นแนวทางสำคัญประกอบการจัดสรรงบประมาณแผ่นดิน รวบรวมและกำหนดแผนงาน/โครงการ สำคัญในระดับปฏิบัติและกำหนดจุดเน้นในการพัฒนาเชิงพื้นที่ในระดับสาขาการผลิตและบริการและจังหวัดที่ เป็นจุดยุทธศาสตร์สำคัญ

นอกจากนั้น แผนพัฒนาฯ ฉบับที่ ๑๒ ยังคงมุ่งเสริมสร้างกลไกการพัฒนาให้มีประสิทธิภาพ และสอดคล้องกับสถานการณ์ที่เป็นปัจจุบันมากขึ้นทั้งกลไกที่เป็นกฎหมายและกฎ ระเบียบต่างๆ และกลไกการท างานในรูปแบบของคณะกรรมการหรือหน่วยงานที่รับผิดชอบการขับเคลื่อนยุทธศาสตร์ในทุกระดับให้มีความ เหมาะสมและสอดคล้องกับสถานการณ์ ลดความซ้ำซ้อน ทั้งในระดับประเทศและระดับพื้นที่ให้ดำเนินงานได้ อย่างมีประสิทธิภาพ และในขณะเดียวกันก็เพิ่มบทบาทของกลไกภาคองค์ความรู้ เทคโนโลยีนวัตกรรม และ ความคิดสร้างสรรค์ให้เป็นเครื่องมือหลักในการขับเคลื่อนการพัฒนาในทุกภาคส่วน

วัตถุประสงค์และเป้าหมายการพัฒนาในช่วงแผนพัฒนาเศรษฐกิจและสังคมแห่งชาติ ฉบับที่

๑๒ ประกอบด้วย

- (๑) เพื่อวางรากฐานให้คนไทยเป็นคนมีสุขภาพและสุขภาพที่ดี ตลอดจนเป็นคนเก่งที่มีทักษะความรู้ความสามารถและพัฒนาตนเองได้ต่อเนื่องตลอดชีวิต
- (๒) เพื่อให้คนไทยมีความมั่นคงทางเศรษฐกิจและสังคม ผู้ด้อยโอกาสได้รับการพัฒนา ศักยภาพ รวมทั้งชุมชนมีความเข้มแข็งพึ่งพาตนเองได้
- (๓) เพื่อให้เศรษฐกิจเข้มแข็ง แข่งขันได้ มีเสถียรภาพ และมีความยั่งยืน
- (๔) เพื่อรักษาและฟื้นฟูทรัพยากรธรรมชาติ
- (๕) เพื่อให้การบริหารราชการแผ่นดิน มีประสิทธิภาพ โปร่งใส และมีการทำงานเชิงบูรณาการ
- (๖) เพื่อให้มีการกระจายความเจริญไปสู่ภูมิภาค
- (๗) เพื่อผลักดันให้ประเทศไทยมีความเชื่อมโยงกับประเทศต่าง ๆ ได้อย่างสมบูรณ์และมี

การ

ประสิทธิภาพ

ยุทธศาสตร์การพัฒนาประเทศ มี ๑๐ ยุทธศาสตร์ ประกอบด้วย

๑) ยุทธศาสตร์การเสริมสร้างและพัฒนาศักยภาพทุนมนุษย์

พัฒนาคนทุกช่วงวัยเพื่อให้คนไทยเป็นคนดี คนเก่ง มีระเบียบวินัย และมีคุณภาพชีวิตที่ดี โดยเฉพาะการพัฒนาและดูแลผู้สูงอายุที่จะมีสัดส่วนสูงขึ้นในสังคมสูงวัย ทั้งการสร้างงานที่เหมาะสม การฟื้นฟูและดูแลสุขภาพเพื่อชะลอความทุพพลภาพและโรคเรื้อรัง การสร้างสภาพแวดล้อมและนวัตกรรมที่เอื้อต่อสังคมสูงวัย มุ่งเน้นการพัฒนาศักยภาพคนเพื่อเป็นฐานการเพิ่มขีดความสามารถในการแข่งขันของประเทศและรองรับการลดลงของขนาดกำลังแรงงาน โดยการยกระดับคุณภาพการศึกษาและการเรียนรู้ที่สอดคล้องกับการเรียนรู้ในศตวรรษที่ ๒๑ การป้องกันและควบคุมปัจจัยทางสังคมที่กำหนดสุขภาพเพื่อสร้างสุขภาพที่ดี การสร้างความอยู่ดีมีสุขให้ครอบครัวไทย รวมทั้งการเสริมสร้างบทบาทของสถาบันทางสังคมและทุนทางวัฒนธรรมในการส่งเสริมคุณธรรมจริยธรรม

ในสังคม

๒) ยุทธศาสตร์การสร้างความเป็นธรรมลดความเหลื่อมล้ำในสังคม

มุ่งเน้นการลดความเหลื่อมล้ำในทุกมิติเพื่อสร้างความปรองดองในสังคม การสร้างโอกาสให้ทุกคนในสังคมไทยสามารถเข้าถึงทรัพยากร แหล่งทุนในการประกอบอาชีพ เพื่อยกระดับรายได้และขับเคลื่อนเศรษฐกิจฐานราก การเข้าถึงบริการทางสังคมของรัฐอย่างมีคุณภาพ ทั้งถึง และเป็นธรรม อาทิ การสร้างโอกาสการเข้าถึงการศึกษาและการเรียนรู้เพื่อพัฒนาคนได้เต็มตามศักยภาพสามารถประกอบอาชีพและดำรงชีวิตได้โดยมีความใฝ่รู้และทักษะที่เหมาะสม เน้นการเรียนรู้เพื่อสร้างสัมมาชีพในพื้นที่ การจัดรูปแบบบริการสุขภาพและสวัสดิการทางสังคมขั้นพื้นฐานที่จำเป็นและเหมาะสมตามกลุ่มเป้าหมาย การพัฒนาระบบบริการสาธารณะให้มีคุณภาพและมีช่องทางการเข้าถึงที่หลากหลาย รวมทั้งการพัฒนาระบบยุติธรรมชุมชนการเพิ่มศักยภาพกองทุนยุติธรรมเพื่อสร้างโอกาสการเข้าถึงกระบวนการยุติธรรมอย่างเสมอภาค ซึ่งจะนำไปสู่การลดความยากจนและความเหลื่อมล้ำอันจะนำไปสู่การลดความขัดแย้งในสังคมไทย

๓) ยุทธศาสตร์การสร้างความเข้มแข็งทางเศรษฐกิจและแข่งขันได้อย่างยั่งยืน

ให้ความสำคัญกับการบริหารจัดการนโยบายการเงินและนโยบายการคลัง โดยรวมถึงการปฏิรูปภาษีทั้งระบบเพื่อรักษาเสถียรภาพและเพิ่มประสิทธิภาพของระบบเศรษฐกิจการปรับโครงสร้างทั้งห่วงโซ่มูลค่าในภาคเกษตร อุตสาหกรรม บริการ การลงทุน เพื่อต่อยอดการสร้างมูลค่าเพิ่มของสาขาการผลิตและบริการที่เป็นฐานการเติบโตทางเศรษฐกิจในปัจจุบัน พร้อมทั้งวางรากฐานการพัฒนาทุนมนุษย์ องค์ความรู้ เทคโนโลยี และนวัตกรรมรวมทั้งกฎระเบียบเพื่อสร้างความเข้มแข็งของสาขาการผลิตและบริการใหม่ และเศรษฐกิจดิจิทัล ภายใต้เงื่อนไขการรักษาสิ่งแวดล้อมและการใช้ประโยชน์จากศักยภาพของพื้นที่โดยเฉพาะภาคการผลิตและบริการที่มีศักยภาพที่จะเป็นฐานสำคัญสำหรับการพัฒนาประเทศในอนาคต เช่น อุตสาหกรรมแปรรูปเกษตรและอาหาร อุตสาหกรรมและบริการสร้างสรรค์ อุตสาหกรรมบนฐานชีวภาพ อุตสาหกรรมอากาศยาน อุตสาหกรรมระบบราง อุตสาหกรรมหุ่นยนต์ ธุรกิจบริการสุขภาพ ธุรกิจบริการทางการเงิน ธุรกิจการจัดประชุมและนิทรรศการนานาชาติ ธุรกิจภาพยนตร์ การศึกษานานาชาติ ธุรกิจที่เกี่ยวข้องกับการท่องเที่ยว ศูนย์ปฏิบัติการประจำภูมิภาค เป็นต้น

ทั้งนี้ โดยจะให้ความสำคัญกับรูปแบบการพัฒนาในรูปแบบคลัสเตอร์ การสร้างความเชื่อมโยงการผลิตและบริการ การพัฒนา SMEs และการสร้างผู้ประกอบการและเกษตรกรรุ่นใหม่ รวมถึงการสร้างศักยภาพของลูกหลานเกษตรกร โดยจะต้องพัฒนาปัจจัยพื้นฐานเชิงยุทธศาสตร์ทั้งทุนมนุษย์ โครงสร้างพื้นฐาน การพัฒนาวิทยาศาสตร์ เทคโนโลยีและนวัตกรรม การบริหารจัดการและการปรับปรุงกฎระเบียบเพื่ออำนวยความสะดวกต่อการค้า การลงทุน เพื่อรองรับการพัฒนาประเทศสู่ความเป็นชาติการค้า อันจะเป็นการสนับสนุนให้เศรษฐกิจในภาพรวมขยายตัวได้ไม่ต่ำกว่า ร้อยละ ๕ ซึ่งเป็นปฐมบทของการขับเคลื่อนเศรษฐกิจไทยเข้าสู่การเป็นประเทศรายได้สูง ที่มี การ พัฒนา ที่ ยั่งยืน ภายใต้กรอบยุทธศาสตร์ชาติในระยะยาว

๔) ยุทธศาสตร์ด้านการเติบโตที่เป็นมิตรกับสิ่งแวดล้อมเพื่อการพัฒนาอย่างยั่งยืน

มุ่งอนุรักษ์ฟื้นฟูสร้างความมั่นคงของฐานทรัพยากรธรรมชาติและสิ่งแวดล้อม สร้างสมดุลระหว่างการอนุรักษ์และการใช้ประโยชน์อย่างยั่งยืนและเป็นธรรม บริหารจัดการน้ำให้มีประสิทธิภาพ ภายใต้ยุทธศาสตร์การบริหารจัดการทรัพยากรน้ำ แก้ไขปัญหาวิกฤตสิ่งแวดล้อมโดยเร่งรัดแก้ไขปัญหาการจัดการขยะ ลดการปล่อยก๊าซเรือนกระจกจลร้อยละ ๒๐ตามเป้าหมายระยะยาว พัฒนาการผลิตให้มีประสิทธิภาพ ลดการใช้พลังงาน เพื่อปรับตัวไปสู่รูปแบบของการผลิตและการบริโภคคาร์บอนต่ำและเป็นมิตรกับสิ่งแวดล้อมมากขึ้น รวมทั้งยกระดับความสามารถในการป้องกันผลกระทบจากการเปลี่ยนแปลงสภาพภูมิอากาศและภัยพิบัติธรรมชาติ ต่อเนื่องจากแผนพัฒนาฯ ฉบับที่ ๑๑ ทั้งนี้เพื่อวางรากฐานและสนับสนุนให้ประเทศมีการเติบโตทางเศรษฐกิจและสังคมอย่างยั่งยืน

๕) ยุทธศาสตร์การเสริมสร้างความมั่นคงแห่งชาติเพื่อการพัฒนาประเทศสู่ความมั่นคงและยั่งยืน

ให้ความสำคัญกับความมั่นคงที่ส่งผลกระทบต่อพัฒนาในทุกมิติ ทั้งมิติเศรษฐกิจ สังคม และสิ่งแวดล้อม ตลอดจนการพัฒนาศักยภาพให้ประเทศสามารถรับมือกับภัยคุกคามทุกรูปแบบที่จะเกิดขึ้นในอนาคต โดยมีสาระครอบคลุม ดังนี้ (๑) สถาบันหลักของชาติให้ดำรงอยู่อย่างมั่นคงเป็นจุดยึดเหนี่ยวของสังคม (๒) ความสามัคคีของคนในชาติ ลดความเหลื่อมล้ำในทุกมิติ และสร้างความเชื่อมั่นในกระบวนการยุติธรรม (๓) ความสงบสุขและการอยู่ร่วมกันอย่างสันติสุขในทุกพื้นที่ (๔) การบริหารจัดการความมั่นคงชายแดนชายฝั่งทะเล เสริมสร้างและพัฒนาความร่วมมือกับประเทศเพื่อนบ้าน ในการแก้ไขปัญหาด้านความมั่นคง (๕) สร้างความ

เชื่อมั่นและพัฒนาความร่วมมือในกลุ่มประเทศอาเซียนและประชาคมโลกเพื่อรักษาผลประโยชน์ของชาติให้สามารถป้องกันแก้ไขปัญหาภัยคุกคามข้ามชาติ ภัยก่อการร้าย (๖) เสริมสร้างความมั่นคงทางเทคโนโลยีสารสนเทศและไซเบอร์ (๗) รักษาความมั่นคงของฐานทรัพยากรธรรมชาติ สิ่งแวดล้อม และปกป้อง รักษาผลประโยชน์ของชาติทางทะเล (๘) เสริมสร้างความมั่นคงทางอาหาร พลังงานและน้ำ โดยการกำหนดแนวทางบริหารจัดการ (๙) เสริมสร้างและพัฒนาศักยภาพการป้องกันประเทศ การรักษาความสงบภายใน และความมั่นคงระหว่างประเทศ รวมทั้งพัฒนาระบบข่าวกรองให้มีประสิทธิภาพ (๑๐) พัฒนาระบบการเตรียมพร้อมแห่งชาติและระบบบริหารจัดการภัยพิบัติ(๑๑) การบริหารจัดการยุทธศาสตร์ด้านความมั่นคง ให้เกิดผลในทางปฏิบัติในระดับพื้นที่ได้อย่างเป็นรูปธรรม พัฒนาระบบการติดตามประเมินผลอย่างเป็นระบบและต่อเนื่อง รวมทั้งสนับสนุนงานศึกษา วิจัย พัฒนาด้านความมั่นคง

๖) ยุทธศาสตร์ด้านการเพิ่มประสิทธิภาพและธรรมาภิบาลในภาครัฐ

เพื่อให้การบริหารจัดการภาครัฐมีความโปร่งใส มีประสิทธิภาพ มีความรับผิดชอบและตรวจสอบได้อย่างเป็นธรรมรวมทั้งประชาชนมีส่วนร่วม มีการกระจายอำนาจ และแบ่งภารกิจรับผิดชอบที่เหมาะสมระหว่างส่วนกลาง ภูมิภาค และท้องถิ่น โดยมีประเด็นการพัฒนาสำคัญ ประกอบด้วย การเพิ่มประสิทธิภาพการบริหารจัดการภาครัฐ การปรับปรุงการให้บริการภาครัฐผ่านเครือข่ายอิเล็กทรอนิกส์ (E-Government) การปรับปรุงกระบวนการงบประมาณ และการมีส่วนร่วมของประชาชนในการติดตามตรวจสอบการเงินการคลังภาครัฐ การกระจายอำนาจสู่ท้องถิ่นโดยการปรับโครงสร้างการบริหารงานท้องถิ่นให้เอื้อต่อการกระจายอำนาจที่มีประสิทธิภาพมากขึ้น และการป้องกันและปราบปรามการทุจริตคอร์รัปชัน เพื่อให้ประเทศไทยปราศจากการคอร์รัปชัน ซึ่งจะเป็นปัจจัยสนับสนุนสำคัญที่จะช่วยส่งเสริมการพัฒนาประเทศในด้านต่างๆ ให้ประสบผลสำเร็จและบรรลุเป้าหมายที่วางไว้ตามกรอบในอนาคต ประเทศไทยปี ๒๕๗๗

๗) ยุทธศาสตร์ด้านการพัฒนาโครงสร้างพื้นฐานและระบบโลจิสติกส์

การพัฒนาโครงสร้างพื้นฐานและระบบโลจิสติกส์ในช่วงแผนพัฒนาฯ ฉบับที่ ๑๒ จะมุ่งเน้นการพัฒนาคุณภาพโครงสร้างพื้นฐานด้านการคมนาคมขนส่ง การเชื่อมโยงเครือข่ายโทรคมนาคม และการบริหารจัดการโครงสร้างพื้นฐานเพื่อสนับสนุนการพัฒนาพื้นที่เขตเศรษฐกิจพิเศษ พื้นที่เมืองการเชื่อมโยงการเดินทางและขนส่งสินค้าระหว่างประเทศที่ได้มาตรฐาน การพัฒนาความมั่นคงด้านพลังงานและการผลิตพลังงานทดแทน การสนับสนุนการพัฒนาเศรษฐกิจดิจิทัลลดความเหลื่อมล้ำในการเข้าถึงโครงสร้างพื้นฐานเพื่อเพิ่มคุณภาพชีวิตของประชาชนในพื้นที่ห่างไกล และการใช้ประโยชน์จากการพัฒนาโครงสร้างพื้นฐานเพื่อสร้างอุตสาหกรรมใหม่ของประเทศ ได้แก่ อุตสาหกรรมระบบราง อุตสาหกรรมซ่อมบ ารุงและการผลิตชิ้นส่วนอากาศยาน อุตสาหกรรมผลิตอุปกรณ์เพื่อเพิ่มประสิทธิภาพการใช้พลังงาน รวมทั้งพัฒนาระบบโลจิสติกส์ทั้งในด้านการส่งเสริมผู้ประกอบการไทยในการสร้างเครือข่ายการขนส่งระหว่างประเทศ การพัฒนาบุคลากรด้านโลจิสติกส์ และการปรับปรุงระบบบริหารจัดการ กฎหมายและระเบียบที่เกี่ยวข้อง ตลอดจนการพัฒนาสิ่งอำนวยความสะดวกเพื่อการรองรับการเปลี่ยนแปลงรูปแบบการขนส่งจากถนนสู่รางเป็นหลัก

๘) ยุทธศาสตร์ด้านวิทยาศาสตร์ เทคโนโลยี วิจัย และนวัตกรรม

ให้ความสำคัญกับการขับเคลื่อนการพัฒนาวิทยาศาสตร์ เทคโนโลยี วิจัย และนวัตกรรม ต่อเนื่องจากแผนพัฒนาฯ ฉบับที่ ๑๑ ทั้งการเพิ่มการลงทุนวิจัยและพัฒนา และการปรับปรุงสภาพแวดล้อมของการพัฒนาวิทยาศาสตร์ฯ ทั้งด้านบุคลากรวิจัย โครงสร้างพื้นฐาน และการบริหารจัดการ เพื่อมุ่งให้วิทยาศาสตร์

เทคโนโลยี วิจัย และนวัตกรรมเป็นเครื่องมือสำคัญที่จะช่วยขับเคลื่อนการพัฒนาประเทศในมิติต่างๆ ทั้งการสร้างคุณค่าและมูลค่าเพิ่มให้กับสินค้าและบริการให้สามารถตอบสนองความต้องการของผู้บริโภคที่เปลี่ยนแปลงไปนำไปสู่ศักยภาพการแข่งขันที่สูงขึ้น เสริมสร้างสังคมที่มีตรรกะทางความคิด มีทุนทางปัญญา เพื่อเป็นรากฐานการดำรงชีวิตที่มีความสุขของคนไทย บริหารจัดการทรัพยากรธรรมชาติและสิ่งแวดล้อมสู่ความสมดุล อันจะนำมาซึ่งคุณภาพชีวิตที่ดีขึ้นของประชาชน รวมทั้งเพื่อแก้ไขปัญหาและยกระดับความเจริญให้กับภาคส่วนต่างๆ ทั้งเศรษฐกิจและสังคม ตลอดจนสนับสนุนให้เกิดกลไกบูรณาการระหว่างหน่วยงานและองค์กรต่างๆ ที่เกี่ยวข้อง อันจะสนับสนุนให้ประเทศไทยก้าวสู่การแข่งขันในศตวรรษหน้าโดยหลุดพ้นจากกับดักประเทศรายได้ปานกลาง และก้าวไปสู่ประเทศที่มีรายได้สูงในอนาคต

๙) ยุทธศาสตร์การพัฒนาภาคเมือง และพื้นที่เศรษฐกิจ

กำหนดยุทธศาสตร์การพัฒนาภาคเมือง และพื้นที่เศรษฐกิจสำคัญให้สอดคล้องกับทิศทางการพัฒนาประเทศ ศักยภาพ โอกาสและข้อจำกัดของพื้นที่ รวมทั้งความต้องการของภาคีการพัฒนาที่เกี่ยวข้อง เพื่อรักษาฐานเศรษฐกิจเดิมให้เข้มแข็งโดยมีคุณภาพสิ่งแวดล้อมตามมาตรฐานสากลสร้างฐานเศรษฐกิจใหม่รองรับการเข้าสู่ประชาคมเศรษฐกิจอาเซียน เพื่อกระจายกิจกรรมทางเศรษฐกิจและความเจริญสู่ภูมิภาค พัฒนาเมืองศูนย์กลางความเจริญในภูมิภาคให้เป็นเมืองน่าอยู่และปลอดภัย สนับสนุนการเชื่อมโยงในภูมิภาคเพื่อเพิ่มขีดความสามารถในการแข่งขันของพื้นที่และสร้างความอยู่ดีมีสุขให้แก่ประชาชนอย่างทั่วถึง โดยมีสาระครอบคลุม ดังนี้ (๑) การพัฒนาภาค (๒) การพัฒนาเมืองศูนย์กลางความเจริญในภูมิภาค (๓) การพัฒนาพื้นที่ฐานเศรษฐกิจหลักบริเวณชายฝั่งทะเลตะวันออก และ (๔) การพัฒนาพื้นที่เศรษฐกิจพิเศษชายแดน รวมทั้งความเชื่อมโยงกับการพัฒนาคลังเตอรูตสาหกรรมและบริการที่มีศักยภาพ และโครงการพัฒนาท่าเรือน้ำลึกทวาย

๑๐) ยุทธศาสตร์ด้านการต่างประเทศ ประเทศเพื่อนบ้าน และภูมิภาค

กำหนดยุทธศาสตร์การต่างประเทศ ประเทศเพื่อนบ้าน ภูมิภาค ให้เกิดการประสานและพัฒนาความร่วมมือกันระหว่างประเทศ ทั้งในเชิงรุกและรับอย่างสร้างสรรค์ โดยมุ่งเน้นการดูแลการดำเนินงานตามข้อผูกพันและพันธกรณีตลอดจนมาตรฐานต่างๆ ที่ไทยมีความเกี่ยวข้องในฐานะประเทศสมาชิก ทั้งในเวทีระดับโลก ระดับภูมิภาค และระดับอนุภูมิภาค อาทิ การดำเนินงานเป้าหมายการพัฒนาที่ยั่งยืน (SDGs) การประมง การค้ามนุษย์ และอื่นๆ ให้เข้าสู่มาตรฐานสากลและเป็นที่ยอมรับของประชาคมโลก เป็นต้น การเตรียมความพร้อมในการรองรับและดำเนินงานของประเทศไทยภายหลังการเข้าสู่ประชาคมอาเซียนในปี ๒๕๕๘ (Post-ASEAN ๒๐๑๕) การปรับตัวและพัฒนาขีดความสามารถในการแข่งขันของประเทศเพื่อรองรับและสอดคล้องกับการดำเนินงานตามพันธกรณีของความร่วมมือระดับภูมิภาค อาทิ Regional Comprehensive Economic Partnerships (RCEP) เป็นต้น การเสริมสร้างความเชื่อมโยงกันระหว่างประเทศในอนุภูมิภาคประเทศเพื่อนบ้าน และภูมิภาค และการส่งเสริมให้ประเทศไทยเป็นฐานของการประกอบธุรกิจ การให้บริการทางการศึกษา การให้บริการด้านการเงิน การให้บริการด้านสุขภาพ การให้บริการด้านโลจิสติกส์และการลงทุนเพื่อการวิจัยและพัฒนา รวมทั้งเป็นฐานความร่วมมือในเอเชีย

๑.๓ แผนพัฒนาภาคกลาง

๑. ยุทธศาสตร์การพัฒนาภาคกลาง

(๑) พัฒนารฐานเศรษฐกิจหลักของประเทศให้มีการพัฒนาอย่างต่อเนื่อง เพื่อรักษาเสถียรภาพการพัฒนาอุตสาหกรรม เกษตร การบริการ การลงทุนให้มีความมั่นคงและเพื่อเพิ่มขีดความสามารถในการแข่งขันของประเทศ เช่น ส่งเสริมการพัฒนาพื้นที่นิคมอุตสาหกรรม ส่งเสริมอุตสาหกรรมขนาดกลางและขนาดย่อม พัฒนาการเกษตร พื้นฟูการบริหารจัดการแหล่งท่องเที่ยว พัฒนาประสิทธิภาพโลจิสติกส์

(๒) พัฒนาศักยภาพคน ครอบครัว ชุมชนและสังคมให้มีคุณภาพ มีธรรมาภิบาล เพื่อพร้อมรับการเปลี่ยนแปลงเศรษฐกิจโลก ควบคู่กับการยกระดับคุณภาพชีวิตของประชาชนให้ดีขึ้น เช่น ส่งเสริมการเรียนการสอนนอกระบบ การอาชีวศึกษา ส่งเสริมการวิจัยและพัฒนาโดยเฉพาะด้านวิทยาศาสตร์และเทคโนโลยี ส่งเสริมบทบาทของครอบครัว ชุมชน และภาคประชาสังคมในการสร้างวัฒนธรรมในการดูแลสุขภาพ

(๓) อนุรักษ์ ฟื้นฟู และพัฒนาทรัพยากรธรรมชาติและสิ่งแวดล้อมให้มีความสมดุลต่อระบบนิเวศเพื่อสนับสนุนการพัฒนาฐานเศรษฐกิจหลักของประเทศ โดยเร่งแก้ไขปัญหาการกัดเซาะชายฝั่งทะเล ป้องกันปัญหาสิ่งแวดล้อม ฟื้นฟูคุณภาพน้ำแม่น้ำเจ้าพระยา ส่งเสริมการมีส่วนร่วมของภาคีการพัฒนาอนุรักษ์ และรักษาทรัพยากรธรรมชาติและสิ่งแวดล้อม

(๔) เสริมสร้างศักยภาพการพัฒนาเมืองและพื้นที่ชายแดนตามแนวเศรษฐกิจกับประเทศเพื่อนบ้านทั้งแนวเหนือ-ใต้ และแนวตะวันออก-ตะวันตก เพื่อเป็นประตูการค้าเชื่อมโยงประเทศเพื่อนบ้านและนานาชาติ

(๕) บริหารจัดการพัฒนาพื้นที่เมืองและชนบทอย่างมีส่วนร่วมและเกื้อกูลกัน เพื่อให้มีการจัดระเบียบรูปแบบการพัฒนาเมืองและชุมชนได้สอดคล้องกับการพัฒนาโครงสร้างพื้นฐานและความต้องการของชุมชน

๑.๔ แผนพัฒนากลุ่มจังหวัดภาคกลางตอนล่าง กลุ่ม ๑ ประกอบด้วย นครปฐม ราชบุรี กาญจนบุรี และสุพรรณบุรี

วิสัยทัศน์ “มุ่งเป็นฐานการผลิตและส่งออกสินค้าเกษตร อุตสาหกรรม สูชายแดนด้านตะวันตกและนานาชาติ และส่งเสริมการท่องเที่ยวเชิงนิเวศน์”

เป้าประสงค์

๑. พัฒนาระบบการผลิตสินค้าเกษตรอุตสาหกรรมที่ปลอดภัยและยั่งยืนเพื่อการบริโภคและส่งออก

๒. เพิ่มรายได้และจำนวนนักท่องเที่ยว

ประเด็นยุทธศาสตร์

ประเด็นยุทธศาสตร์ ๑ : มุ่งเป็นฐานการผลิตและส่งออกสินค้าเกษตรอุตสาหกรรมด้วยระบบการผลิตที่ปลอดภัยต่อสิ่งแวดล้อมสู่ชายแดนตะวันตกและนานาชาติ โดยมียุทธศาสตร์ประกอบด้วย

๑. พัฒนาระบบการผลิตสินค้าให้มีประสิทธิภาพ โดยคำนึงถึงสิ่งแวดล้อม และความปลอดภัยของสินค้าเกษตรอุตสาหกรรม

๒. ศูนย์เครือข่ายการศึกษาและประสานการพัฒนาเทคโนโลยีทางการเกษตรและเทคโนโลยีสารสนเทศเพื่อพัฒนาการผลิตสินค้าเกษตรอุตสาหกรรมที่ปลอดภัย

๓. เพิ่มมูลค่าการค้าชายแดนด้านตะวันตกและนานาชาติ

๔. เสริมสร้างสิ่งแวดล้อมเพื่อคุณภาพชีวิตที่ดีของประชาชนในกลุ่มจังหวัด

ประเด็นยุทธศาสตร์ ๒ : ส่งเสริมการท่องเที่ยวเชิงนิเวศ โดยมียุทธศาสตร์ประกอบด้วย

๑. การพัฒนาแหล่งท่องเที่ยว การบริการ และความปลอดภัย

๑.๕ แผนพัฒนาจังหวัดกาญจนบุรี

จังหวัดกาญจนบุรี ได้นำยุทธศาสตร์การพัฒนาประเทศว่าด้วยการเข้าใจ เข้าถึงและพัฒนาตามแนวพระราชดำริของพระบาทสมเด็จพระเจ้าอยู่หัวมาเป็นหลักสำคัญ ใช้ปรัชญาเศรษฐกิจพอเพียง มาเป็นแนวคิดในการขับเคลื่อนแผนพัฒนาจังหวัด (พ.ศ. ๒๕๕๗ - ๒๕๖๐) และแผนปฏิบัติการประจำปีงบประมาณ พ.ศ. ๒๕๖๐ ของจังหวัดกาญจนบุรี โดยมียุทธศาสตร์การพัฒนาที่ยั่งยืน ดังนี้

๑. การปกป้องและเชิดชูสถาบันพระมหากษัตริย์ รัฐบาลถือเป็นหน้าที่สำคัญยิ่งยวดที่จะเชิดชูสถาบันไว้ด้วยความจงรักภักดี โดยจะใช้มาตรการทางกฎหมาย มาตรการทางสังคมจิตวิทยา และมาตรการทางระบบสื่อสารและเทคโนโลยีสารสนเทศ ดำเนินการกับผู้คั่นองปาก ยามใจ หรือประสงค์ร้าย
๒. การรักษาความมั่นคงของรัฐและการต่างประเทศ รัฐบาลให้ความสำคัญกับการเตรียมความพร้อมสู่ประชาคมการเมืองและความมั่นคงอาเซียนในกิจการ ๕ ด้าน การบริหารจัดการชายแดน การสร้างความมั่นคงทางทะเล การแก้ไขปัญหาอาชญากรรมข้ามชาติ การสร้างความไว้วางใจกับประเทศเพื่อนบ้านและการเสริมสร้างศักยภาพในการปฏิบัติทางทหารร่วมกันของอาเซียน เร่งแก้ไขปัญหาการใช้ความรุนแรงในจังหวัดชายแดนภาคใต้ ส่งเสริมการพูดคุยสันติสุขกับผู้มีความคิดเห็นต่างจากรัฐ
๓. การลดความเหลื่อมล้ำของสังคม และการสร้างโอกาสการเข้าถึงบริการของรัฐ ระบุเฉพาะหน้าจะเร่งสร้างโอกาส อาชีพ และการมีรายได้ที่มั่นคงแก่ผู้ที่เข้าสู่ตลาดแรงงาน การป้องกันและแก้ไขปัญหาการค้ามนุษย์ รวมถึงปัญหาผู้หลบหนีเข้าเมือง การทารุณกรรมต่อแรงงานข้ามชาติ และระยะต่อไปเตรียมความพร้อมเข้าสู่สังคมผู้สูงอายุ การจัดระเบียบ สังคม สร้างมาตรฐานด้านคุณธรรมจริยธรรมและธรรมาภิบาลให้เจ้าหน้าที่ของรัฐและประชาชนทั่วไปโดยใช้ค่านิยมหลัก ๑๒ ประการตามนโยบาย คสช.
๔. การศึกษา และเรียนรู้ การทะนุบำรุงศาสนา ศิลปะและวัฒนธรรม รัฐบาลจะนำการศึกษา ศาสนา ศิลปวัฒนธรรม ความภาคภูมิใจในประวัติศาสตร์และความเป็นไทยมาใช้สร้างสังคมให้เข้มแข็งอย่างมีคุณภาพและคุณธรรม พัฒนาระบบการผลิตและพัฒนาครูที่มีคุณภาพ และมีจิตวิญญาณของความเป็นครู
๕. การยกระดับคุณภาพบริการด้านสาธารณสุขและสุขภาพของประชาชน รัฐบาลจะวางรากฐานพัฒนาและเสริมความเข้มแข็งให้แก่การให้บริการด้านสาธารณสุขและสุขภาพของประชาชนโดยเน้นความทั่วถึงความมีคุณภาพและประสิทธิภาพ โดยวางรากฐานให้ระบบหลักประกันสุขภาพครอบคลุมประชากรในทุกภาคส่วนโดยไม่มี ความเหลื่อมล้ำของคุณภาพบริการในแต่ละระบบบูรณาการข้อมูลระหว่างทุกระบบหลักประกันสุขภาพ เพื่อเพิ่มประสิทธิภาพในการบริหารจัดการ
๖. การเพิ่มศักยภาพทางเศรษฐกิจของประเทศ รัฐบาลจะดำเนินนโยบายเศรษฐกิจเป็น ๓ ระยะ คือระยะเร่งด่วน ระยะต่อไปที่ต้องแก้ไขปัญหาพื้นฐานที่ค้างคาอยู่และระยะยาว ที่ต้องวางรากฐาน เพื่อความเจริญเติบโตอย่างต่อเนื่อง ในระยะเร่งด่วน เร่งจ่ายงบลงทุนของปีงบประมาณ พ.ศ.๒๕๕๗ สถานการณ์นโยบายงบประมาณกระตุ้นเศรษฐกิจ ตามที่ คสช. จัดทำไว้ กระตุ้นการลงทุนด้วยการเร่งพิจารณาโครงการลงทุนที่มีประสิทธิภาพ ดูแลเกษตรกรให้มีรายได้ที่เหมาะสม ลดอุปสรรคการส่งออกเพื่อให้เกิดความคล่องตัว ชักจูงให้นักท่องเที่ยวต่างชาติ เข้ามาเที่ยวในประเทศไทย โดยพิจารณามาตรการลดผลกระทบจากการประกาศใช้กฎอัยการศึกในบางพื้นที่ที่มีต่อการท่องเที่ยวในโอกาสแรกที่จะทำได้

ประเด็นยุทธศาสตร์ที่ ๑ ด้านการส่งเสริมการเป็นศูนย์กลางการท่องเที่ยวเชิงอนุรักษ์

ปัญหาอุปสรรคโดยรวม

- (๑) การเตรียมความพร้อมเพื่อการรองรับการขยายตัวของการท่องเที่ยวโลก
- (๒) ความเสื่อมโทรมของแหล่งท่องเที่ยวภายในจังหวัดกาญจนบุรี

(๓) การประชาสัมพันธ์แหล่งท่องเที่ยวที่มีคุณภาพและกิจกรรมการท่องเที่ยวยังเป็นที่

แพร่หลาย

และครอบคลุมกลุ่มเป้าหมาย

(๔) การบริหารจัดการแหล่งท่องเที่ยวอย่างยั่งยืนยังไม่มีบูรณาการระหว่างภาคส่วนต่างๆ

เท่าที่ควร

(๕) แนวความคิดในการพัฒนา ให้สามารถสร้างมูลค่าเพิ่มด้านการท่องเที่ยวที่เป็นมิตรต่อ

สิ่งแวดล้อมบนฐาน

ความคิดสร้างสรรค์และนวัตกรรมยังมีน้อย

(๖) การสนับสนุนงบประมาณจากภาครัฐไม่เพียงพอ โดยมีแนวทางการพัฒนา ดังนี้

(๑) พัฒนาและพัฒนาคุณภาพแหล่งท่องเที่ยว

(๒) บริหารจัดการการท่องเที่ยวให้เกิดความสมดุลและยั่งยืน

(๓) เสริมสร้างความเข้มแข็งของท้องถิ่น ชุมชน ผู้ประกอบการและบุคลากรภาครัฐ

(๔) การสร้างและพัฒนาระบบโครงสร้างพื้นฐาน เพื่อเอื้ออำนวยให้เกิดความ

สะดวกในการเข้าถึงแหล่งท่องเที่ยวได้อย่างทั่วถึง จึงจำเป็นต้องพัฒนาโครงสร้างด้านการท่องเที่ยวให้อยู่ในสภาพที่สมบูรณ์อยู่เสมอซึ่งไม่เพียงเพิ่มโอกาสให้แก่นักท่องเที่ยวแล้ว ยังทำให้เกิดความประทับใจแก่นักท่องเที่ยวด้วย

(๕) พัฒนาระดับมาตรฐานสินค้าและบริการด้านการท่องเที่ยว เพิ่มมูลค่าสินค้า

และสร้างรายได้ทางการท่องเที่ยว

(๖) การพัฒนาบุคลากรเพื่อรองรับการพัฒนาด้านการท่องเที่ยว เนื่องจากทรัพยากรมนุษย์ มีความสำคัญมากกับ อุตสาหกรรมการท่องเที่ยว และเป็นอุตสาหกรรมบริการ ดังนั้นจึงมีความหลากหลายในประเด็นที่จะต้องพัฒนาบุคลากรที่เกี่ยวข้องกับการท่องเที่ยว โดยเน้นเรื่องของความรู้ ทักษะ และจิตใจ ที่จะทำให้นักศึกษามีสมรรถนะที่เหมาะสมและมีจำนวนบุคลากรเพียงพอที่จะรองรับการจัดตั้งเขตเศรษฐกิจพิเศษกาญจนบุรี

(๗) พัฒนาระบบสารสนเทศ เพื่อเพิ่มศักยภาพด้านการท่องเที่ยวให้มีประสิทธิภาพมากยิ่งขึ้น จำเป็นต้องพัฒนาระบบสารสนเทศเพื่อเสริมการบริหารจัดการด้านการท่องเที่ยว โดยเฉพาะอย่างยิ่งเรื่องการพัฒนาฐานข้อมูลด้านการท่องเที่ยวให้มีความถูกต้อง เป็นปัจจุบัน รวมทั้งการพัฒนาช่องทางการสื่อสารผ่านทางระบบสารสนเทศเพื่อให้สามารถเข้าถึงข้อมูลการท่องเที่ยวของจังหวัดกาญจนบุรีได้อย่างกว้างขวางและทั่วถึง

ประเด็นยุทธศาสตร์ที่ ๒ ด้านการพัฒนาประสิทธิภาพระบบการผลิตสินค้าเกษตร เกษตร

อุตสาหกรรมและ

อุตสาหกรรมที่ปลอดภัย

ปัญหาอุปสรรคโดยรวม

(๑) การบริหารจัดการน้ำยังไม่ครอบคลุมพื้นที่

(๒) การจัดการด้านการเกษตรที่ปลอดภัย หรือพัฒนาสู่สินค้าเกษตรอุตสาหกรรม ยังไม่มี

ประสิทธิภาพเท่าที่ควร

(๓) ราคาสินค้าเกษตรมีความผันผวน

(๔) ราคาน้ำมันผืนผวน ส่งผลกระทบต่อต้นทุนการผลิตสินค้าเกษตรและกระบวนการผลิตสู่

เกษตรอุตสาหกรรม

(๕) การใช้ทรัพยากรธรรมชาติและสิ่งแวดล้อมไม่เหมาะสม

(๖) การเปลี่ยนแปลงของระบบตลาดที่ส่งผลกระทบต่อสินค้าเกษตร

(๗) แหล่งผลิต และจำหน่ายสินค้าเกษตรปลอดภัยไม่เพียงพอต่อความต้องการของผู้บริโภค

มีแนวทางการพัฒนาที่สำคัญ ดังนี้

(๑) ส่งเสริมคุณภาพชีวิตเกษตรกรและองค์กรเกษตรกร

(๒) อบรมให้ความรู้เกษตรกรในระบบ GAP และให้ได้รับมาตรฐาน QGAP และ Organic

Thailand

(๓) การพัฒนาอุตสาหกรรมแปรรูปเข้าสู่ระบบมาตรฐานสากล

(๔) การพัฒนาเพิ่มประสิทธิภาพและมูลค่าสินค้าเกษตรที่สำคัญ

(๕) ส่งเสริมการอนุรักษ์ทรัพยากรธรรมชาติและสิ่งแวดล้อม รวมทั้งการใช้พลังงานทดแทนที่

เหมาะสม

(๖) การส่งเสริมตลาดข้อตกลง (Contract Farming) เพื่อประกันราคาสินค้าการเกษตร

(๗) การบริหารจัดการน้ำเพื่อการเกษตร เน้นในเขตพื้นที่ ๕ อำเภอ ได้แก่ อำเภอหนองปรือ

อำเภอห้วยกระเจา อำเภอเลาขวัญ และอำเภอบ่อพลอย โดยในระยะเร่งด่วนเป็นเรื่องการขุดลอกและดำเนินการก่อสร้างฝายกักเก็บน้ำ การสูบน้ำด้วยไฟฟ้า ในระยะกลาง คือ การพัฒนาลุ่มน้ำลำตะเพิน เพื่อผันน้ำไปสู่พื้นที่ขาดแคลนน้ำให้ได้มากที่สุดรวมทั้งแนวคิดในการศึกษาการนำจากเขื่อนศรีนครินทร์ เพื่อใช้ในการเกษตรในพื้นที่ให้เกิดประโยชน์สูงสุด

(๘) ส่งเสริมให้เกษตรกรทำการเกษตรตามหลักเกษตรทฤษฎีใหม่

(๙) ส่งเสริมให้เกษตรกรผลิตสินค้าเกษตรและกระบวนการผลิตที่ปลอดภัย

ประเด็นยุทธศาสตร์ที่ ๓ ด้านการค้าผ่านแดน

ปัญหาอุปสรรคด้านการค้าชายแดนจังหวัดกาญจนบุรี

- ด้านพระเจดีย์สามองค์

๑. ปัญหามิประเทศช่วงรอยต่อของทั้งสองประเทศ ในเขตจังหวัดกาญจนบุรี ส่วนมากเป็น

ภูเขาลาดชัน

ในช่วงฤดูฝนการเดินทางขนถ่ายสินค้าทำได้ลำบาก ทำให้การค้าชายแดนช่วงหน้าฝนลดลง

๒. ทางฝั่งประเทศสาธารณรัฐแห่งสหภาพเมียนมา ยังคงปิดด่านทำให้การค้าบริเวณชายแดน

ยังไม่คล่องตัว

มากนัก

แนวทางแก้ไข

๑. เนื่องจากประเทศสาธารณรัฐแห่งสหภาพเมียนมามีการเปลี่ยนแปลงทางการเมืองปกครอง

ทั้งใน

ระดับประเทศ และระดับท้องถิ่นบ่อยๆ ทำให้สานต่อความสัมพันธ์ได้ยาก จึงควรจัดให้มีการประชุมหารือในระดับท้องถิ่น เพื่อกระชับความสัมพันธ์ทั้งภาครัฐและภาคเอกชน และแก้ไขปัญหาอุปสรรคต่างๆ ระหว่างกัน

๒. รัฐบาลของทั้งสองประเทศควรให้ความสนใจในปัญหาการค้าชายแดนอย่างจริงจังโดยมี

นโยบายและการ

ดำเนินการที่ชัดเจน ร่วมกันแก้ไขปัญหอย่างเป็นรูปธรรมมากขึ้น ซึ่งรวมถึงปัญหาการปักปันเขตแดนด้วย

๓. จังหวัดควรให้การสนับสนุนการปรับปรุงเส้นทางสู่ช่องทางอนุมติเฉพาะคราว ที่มีการเปิดเป็นประจำ เพื่อให้สามารถสัญจรไปมา ค้าขายและขนถ่ายสินค้าได้ในช่วงฤดูฝน

- จุดผ่านแดนถาวรบ้านพุน้ำร้อน

๑. โครงสร้างพื้นฐานยังไม่เสร็จสมบูรณ์ ในการเตรียมความพร้อมรองรับการขยายตัวทางเศรษฐกิจ เช่น ถนน , ระบบไฟฟ้า , ประปา และแหล่งกักเก็บน้ำ เป็นต้น

๒. ขาดการส่งเสริมให้มีแหล่งท่องเที่ยวเชิงอนุรักษ์ชายแดน

๓. ขาดการส่งเสริมให้มีแหล่งท่องเที่ยวเชิงอนุรักษ์ชายแดน บริเวณชายแดนบ้านพุน้ำร้อน มีแหล่งท่องเที่ยวหลายจุด หากมีการลงทุนเป็นแหล่งท่องเที่ยวก็จะสร้างรายได้ให้แก่ชุมชน

แนวทางแก้ไข

๑. เร่งดำเนินการปรับปรุงโครงสร้างพื้นฐาน เพื่อรองรับการค้าการลงทุน

๒. รัฐบาลของทั้งสองประเทศควรให้ความสนใจในปัญหาการค้าชายแดนอย่างจริงจังโดยมี

นโยบาย และการ

ดำเนินการที่ชัดเจน ร่วมกันแก้ไขปัญหอย่างเป็นรูปธรรมมากขึ้น

๒. ยุทธศาสตร์ขององค์กรปกครองส่วนท้องถิ่น

๒.๑ วิสัยทัศน์ “ เทศบาลตำบลเอราวัณ ผู้นำการท่องเที่ยว และพัฒนาคุณภาพชีวิตของประชาชนอย่างยั่งยืน ”

๒.๒ ยุทธศาสตร์ เทศบาลตำบลเอราวัณได้กำหนดยุทธศาสตร์การพัฒนาไว้ ๕ ยุทธศาสตร์ ดังนี้

๑. ยุทธศาสตร์ ด้านการพัฒนาแหล่งท่องเที่ยวเดิม สร้างสรรค์แหล่งท่องเที่ยวใหม่
๒. ยุทธศาสตร์ ด้านการพัฒนาชุมชนอย่างเป็นธรรมและทั่วถึง โดยใช้หลักธรรมาภิบาล
๓. ยุทธศาสตร์ ด้านการศึกษา กีฬาและวัฒนธรรมประเพณีอย่างต่อเนื่อง
๔. ยุทธศาสตร์ ด้านการพัฒนาเศรษฐกิจอย่างยั่งยืน
๕. ยุทธศาสตร์ ด้านการพัฒนาด้านการเมืองการบริหาร

๒.๓ เป้าประสงค์

๑. เพื่อพัฒนาด้านการท่องเที่ยวในเขตพื้นที่เทศบาลและพื้นที่ใกล้เคียง
๒. เพื่อส่งเสริมและอนุรักษ์ทรัพยากรธรรมชาติและสิ่งแวดล้อมให้ยั่งยืน
๓. เพื่อพัฒนาคุณภาพชีวิตของประชาชนทุกด้าน
๔. เพื่อพัฒนาและส่งเสริมการศึกษา การกีฬา และวัฒนธรรมประเพณี
๕. เพื่อพัฒนาเศรษฐกิจส่งเสริมรายได้ผู้ประกอบการและผู้ลงทุน ประชาชนในพื้นที่มีรายได้จัดเก็บภาษีเพิ่มมากขึ้น
๖. เพื่อพัฒนาการเมือง การบริหารอย่างโปร่งใส
๗. เพื่อพัฒนาปรับปรุงระบบสาธารณูปโภค สาธารณูปการทั้งด้านโครงสร้างพื้นฐาน

๒.๔ ตัวชี้วัด

- ๑) ประชาชนในเขตเทศบาลได้รับการด้านสาธารณสุขปลอดภัยเพิ่มมากขึ้นร้อยละ ๕
- ๒) ในเขตเทศบาลมีโครงสร้างพื้นฐานให้ประชาชนได้ใช้บริการร้อยละ ๘๐
- ๓) ประชาชนมีความรู้มากขึ้นร้อยละ ๙๐ และศิลปวัฒนธรรมอันดียังคงอยู่
- ๔) ประชาชนในเขตเทศบาลร้อยละ ๘๐ มีความรู้และมีส่วนร่วมในการพัฒนาการท่องเที่ยว

ศาสนาวัฒนธรรมประเพณีและกีฬา

- ๕) ประชาชนมีคุณภาพชีวิตที่ดีขึ้นร้อยละ ๑๐
- ๖) ชุมชนมีรายได้เพิ่มขึ้นในอัตราร้อยละ ๕ และพึ่งตนเองได้มากขึ้น
- ๗) ชุมชนในเขตเทศบาลร้อยละ ๖๐ นำอยู่อย่างสงบสุข
- ๘) การบริการจัดการของเทศบาลมีผลการปฏิบัติงานที่มีประสิทธิภาพสูงร้อยละ ๖๐
- ๙) การบริการจัดการของเทศบาลมีผลการปฏิบัติงานที่มีประสิทธิภาพสูงร้อยละ ๖๐

๒.๕ ค่าเป้าหมาย

- ๑) ด้านการได้รับการด้านโครงสร้างพื้นฐานให้มีความสะดวกและรวดเร็ว
- ๒) ประชาชนมีความรู้และบำรุงรักษาศิลปวัฒนธรรมอันดีงาม
- ๓) ประชาชนมีศักยภาพมีรายได้เพียงพอสามารถพึ่งตนเองได้
- ๔) มลภาวะและสิ่งแวดล้อมไม่เป็นพิษทำให้ชุมชนนำอยู่อย่างสงบสุข
- ๕) การบริหารจัดการภาครัฐที่ดีและมีส่วนร่วมจากทุกภาคส่วน

๒.๖ กลยุทธ์

๑. ส่งเสริมพัฒนาแหล่งท่องเที่ยวและสร้างสรรค์แหล่งท่องเที่ยวใหม่
๒. ส่งเสริมให้ชุมชนและท้องถิ่นมีส่วนร่วมในการอนุรักษ์สิ่งแวดล้อม พัฒนาแหล่งท่องเที่ยวให้
ได้มาตรฐาน มีความปลอดภัย เป็นเจ้าบ้านและให้บริการที่ดี เป็นเมืองท่องเที่ยว
๓. ส่งเสริมพัฒนาเศรษฐกิจอย่างยั่งยืน ทั้งด้านผู้ประกอบการและผู้ลงทุนให้มีรายได้เพิ่ม
๔. บริหารงานแบบบูรณาการร่วมกันกับภาครัฐ ภาคเอกชนทุกระดับ ให้มีคุณภาพ

ประสิทธิภาพเกิดประโยชน์ร่วมกัน

๕. พัฒนาและเพิ่มประสิทธิภาพในการจัดเก็บรายได้
๖. พัฒนาคุณภาพชีวิต ความเป็นอยู่ของประชาชนให้ได้มาตรฐานและยั่งยืน
๗. พัฒนาการศึกษ การกีฬา อนุรักษ์ส่งเสริมวัฒนธรรมประเพณีท้องถิ่น
๘. พัฒนาปรับปรุงด้านการเมือง ด้านการบริหาร ด้านการบริการ อย่างโปร่งใส
๙. พัฒนาระบบสาธารณสุขปลอดภัย สาธารณูปการให้ได้มาตรฐานกับความต้องการของชุมชน

ตามหลักธรรมาภิบาล

๒.๗ จุดยืนทางยุทธศาสตร์

- ๑) การพัฒนาชุมชนให้น่าอยู่มีความเข้มแข็ง โดยได้รับการสาธารณสุขด้านโครงสร้างพื้นฐาน
ที่จำเป็นเพื่อรองรับการขยายตัวของชุมชนและเศรษฐกิจ
- ๒) การพัฒนาระบบการศึกษาและส่งเสริมศิลปวัฒนธรรมท้องถิ่น
- ๓) ส่งเสริมและพัฒนาศักยภาพคนและความเข้มแข็งของชุมชนในการพึ่งตนเอง
- ๔) การกำจัดขยะมูลฝอย สิ่งปฏิกูลและมลภาวะสิ่งแวดล้อมที่มีอย่างยั่งยืน
- ๕) การพัฒนาระบบการบริหารจัดการภาครัฐที่ดีและมีส่วนร่วมจากทุกภาคส่วน

แผนงาน

- ๑) แผนงานบริหารงานงานทั่วไป
- ๒) แผนงานการรักษาความสงบภายใน
- ๓) แผนงานการศึกษา
- ๔) แผนงานสาธารณสุข
- ๕) แผนงานเคหะและชุมชน
- ๖) แผนงานสร้างความเข้มแข็งของชุมชน
- ๗) แผนงานการศาสนาและวัฒนธรรมและนันทนาการ
- ๘) แผนงานงบกลาง

๒.๘ ความเชื่อมโยงของยุทธศาสตร์ในภาพรวม

การจัดทำแผนพัฒนาท้องถิ่นสี่ปีของเทศบาลมีความเชื่อมโยงของยุทธศาสตร์ในภาพรวม ดังนี้



๓. การวิเคราะห์เพื่อพัฒนาท้องถิ่น

๓.๑ การวิเคราะห์กรอบการจัดทำยุทธศาสตร์ขององค์กรปกครองส่วนท้องถิ่น

(ใช้การวิเคราะห์ SWOT Analysis/Demand (Demand Analysis)/Global Demand) และ Trend ปัจจัยและสถานการณ์การเปลี่ยนแปลงที่มีผลต่อการพัฒนา อย่างน้อยต้องประกอบด้วย การวิเคราะห์ศักยภาพด้านเศรษฐกิจ ด้านสังคม ด้านทรัพยากรธรรมชาติและสิ่งแวดล้อม)

แผนพัฒนาท้องถิ่นสี่ปีเป็นแผนที่มีความสัมพันธ์ใกล้ชิดกับงบประมาณรายจ่ายประจำปี โดยองค์กรปกครองส่วนท้องถิ่นจะใช้แผนเป็นเครื่องมือในการจัดทำงบประมาณรายจ่ายประจำปี โดยนำโครงการ/กิจกรรมจากแผนพัฒนาท้องถิ่นสี่ปีไปจัดทำงบประมาณรายจ่ายประจำปี

เทศบาลตำบลเอราวัณมีภารกิจสำคัญในการปฏิบัติงานเพื่อคุณภาพชีวิตของประชาชนในท้องถิ่นและการพัฒนาประเทศโดยส่วนรวม โดยเฉพาะอย่างยิ่งภายใต้รัฐธรรมนูญแห่งราชอาณาจักรไทย พุทธศักราช ๒๕๕๐ ที่สร้างกระบวนการกระจายอำนาจให้แก่องค์กรปกครองส่วนท้องถิ่น ซึ่งก่อให้เกิดการเปลี่ยนแปลงหลายประการ เทศบาลตำบลเอราวัณจึงมีบทบาทอำนาจหน้าที่อย่างกว้างขวาง โดยมีเพียงจะมีหน้าที่ในการให้บริการสาธารณะพื้นฐานแก่ประชาชนในท้องถิ่นเท่านั้นแต่ยังขยายบทบาทหน้าที่ออกไปรวมถึงการพัฒนาคุณภาพชีวิต และการพัฒนาเศรษฐกิจและสังคมของท้องถิ่นด้วย และเป็นองค์กรที่เปิดให้ประชาคมท้องถิ่นมีส่วนร่วมในการบริหารและการตรวจสอบการปฏิบัติงานขององค์กรปกครองส่วนท้องถิ่นเพิ่มมากขึ้น ด้วยภารกิจที่มีมากขึ้นจึงมีความจำเป็นในการใช้ทรัพยากรรายได้ ทั้งที่ท้องถิ่นจัดเก็บเอง และรายได้ที่รัฐบาล

จัดสรรที่มีอยู่จำกัดให้เกิดประโยชน์สูงสุดและมีความโปร่งใสมากที่สุด การวางแผนถือเป็นกลไกสำคัญประการหนึ่งที่จะทำให้องค์กรปกครองส่วนท้องถิ่นบรรลุจุดมุ่งหมายดังกล่าว โดยใช้ยุทธศาสตร์ที่เหมาะสม และมีความจำเป็นอย่างยิ่งที่ต้องวางแผนการใช้ทรัพยากรเหล่านั้นให้คุ้มค่า และเกิดประโยชน์สูงสุดแก่ประชาชนทั้งในปัจจุบันและอนาคต มีการปฏิบัติตามแผนงานโครงการที่กำหนดให้เกิดสัมฤทธิ์ผลในเวลาที่กำหนด มาการควบคุมติดตาม วัดและประเมินผล โดยการบริหารจัดการตามแผน แผนงาน โครงการนั้น จะต้องเป็นการบริหารจัดการที่ดี มีความโปร่งใส และพร้อมที่จะให้มีการตรวจสอบทั้งโดยหน่วยงานของรัฐและประชาคม

ผลการวิเคราะห์ศักยภาพเพื่อประเมินสถานภาพการพัฒนาในปัจจุบันและโอกาสการพัฒนาในอนาคตของเทศบาลตำบลเอราวัณ ด้วยเทคนิค SWOT Analysis (จุดแข็ง จุดอ่อน โอกาสและอุปสรรค)

จุดแข็ง (Strength)

๑. ระบบการบริหาร

- มีการจัดโครงสร้างภายในมีความเหมาะสมสอดคล้องกับภารกิจและอำนาจหน้าที่
- มีการมอบอำนาจหรือมอบหมายหน้าที่รับผิดชอบที่ชัดเจน
- ยึดหลักการบริหารจัดการตามหลักธรรมาภิบาล
- ส่งเสริมการมีส่วนร่วมของประชาชนนรूपประชาคม การประชุมวางแผนเตรียมงาน

๒. ระบบข้อมูลข่าวสาร

- มีระบบข้อมูลสื่อสารและระบบสารสนเทศเครือข่ายอินเทอร์เน็ตที่เหมาะสมสำหรับการใช้งาน การเชื่อมโยงข้อมูลกับเครือข่ายกับกลุ่ม องค์กร สถานศึกษาและหน่วยงานที่เกี่ยวข้องได้ สามารถนำระบบข้อมูลมาพัฒนาโครงการ แผนงาน แก้ไขปัญหาให้กับประชาชนในพื้นที่ได้

๓. อัตรากำลังพนักงานส่วนตำบล ลูกจ้างประจำ และพนักงานจ้าง

- บุคลากรมีความรู้ความสามารถในการปฏิบัติงานในระดับดี ได้รับการส่งเสริมการพัฒนา ศักยภาพการปฏิบัติงานในหน้าที่ตามหลักสูตรที่กรมส่งเสริมการปกครองส่วนท้องถิ่นจัดอย่างต่อเนื่อง มีแผน อัตรากำลังบุคลากรที่เหมาะสมกับโครงสร้างและอำนาจหน้าที่

๔. การเงิน งบประมาณ

- การพัฒนาการจัดเก็บรายได้โดยปรับปรุงระบบวิธีการการจัดเก็บภาษี ค่าธรรมเนียมต่าง ๆ และการใช้จ่ายเงินงบประมาณเป็นไปอย่างมีประสิทธิภาพและบรรลุเป้าหมาย

๕. ทรัพยากรธรรมชาติและสิ่งแวดล้อม

- มีแหล่งน้ำตามธรรมชาติหลายสายเหมาะสมกับการทำการเกษตร

จุดอ่อน (Weakness)

๑. ระบบการบริหาร

- กฎหมาย ระเบียบ ข้อบังคับที่เกี่ยวข้องกับการปฏิบัติงาน มีการแก้ไขเปลี่ยนแปลงอยู่ตลอดเวลาทำให้เจ้าหน้าที่ผู้ปฏิบัติงานเกิดการสับสนเนื่องจากขาดความชัดเจนรวมทั้งภารกิจการถ่ายโอนที่มีเข้ามาสู่ท้องถิ่นเพิ่มขึ้น

๒. ระบบข้อมูล

- ระบบข้อมูลไม่เป็นปัจจุบัน หรือไม่ครอบคลุมครบถ้วนทุกด้าน

๓. สถานที่ปฏิบัติงาน

- อาคารสถานที่ปฏิบัติงานค่อนข้างจะคับแคบไม่สะดวกในการปฏิบัติงานและการติดต่อราชการของประชาชน

โอกาส(Opportunity)

- เป็นพื้นที่ที่มีทรัพยากรธรรมชาติแหล่งน้ำ ธรรมชาติที่อุดมสมบูรณ์ เหมาะที่จะได้รับการพัฒนาและส่งเสริมความรู้ด้านวิชาการเพื่อพัฒนาระบบนิเวศน์

- เป็นพื้นที่ที่สามารถพัฒนาเป็นสถานที่ท่องเที่ยวเชิงอนุรักษ์ และสถานที่ท่องเที่ยวแห่งใหม่

ปัญหาและอุปสรรคหรือข้อจำกัด (Threat)

- กฎหมายระเบียบข้อบังคับขาดความยืดหยุ่น หรือไม่เหมาะสมสอดคล้องกับภารกิจช่วงระยะเวลาในการจัดสรรและการเบิกจ่ายงบประมาณของรัฐบาลมีความไม่แน่นอน

- การดำเนินงานตามนโยบายต่าง ๆ ของรัฐบาลมีจำนวนเพิ่มมากขึ้น ความรับผิดชอบเพิ่มมากขึ้นประกอบกับปัญหาในพื้นที่และความต้องการของประชาชนมีมาก แต่ไม่สามารถปฏิบัติได้ครบถ้วนเนื่องจากจำกัดด้วยอำนาจหน้าที่และจำนวนของงบประมาณที่จำกัด

๓.๒ การประเมินสถานการณ์สภาพแวดล้อมภายนอกที่เกี่ยวข้อง

บริบทภายในภาพเศรษฐกิจไทยในกรณีฐาน

ภายใต้สมมติฐาน (๑) แนวโน้มการขยายตัวของเศรษฐกิจโลกเฉลี่ยร้อยละ ๓.๘ ในช่วงแผนพัฒนาฯ ฉบับที่ ๑๒ และร้อยละ ๔.๒ ในช่วงแผนพัฒนาฯ ฉบับที่ ๑๓ (๒) การลงทุนภาครัฐขยายตัวเฉลี่ยร้อยละ ๔ (๓)ราคาน้ำมันเฉลี่ย ๗๐-๙๐ ดอลลาร์ สรอ. ต่อบาร์เรลในช่วงแผนพัฒนาฯ ฉบับที่ ๑๒ และเฉลี่ย ๘๐-๑๐๐ ดอลลาร์ สรอ. ต่อบาร์เรลในช่วงแผนพัฒนาฯ ฉบับที่ ๑๓ (๔) ผลผลิตทางการผลิตรวมขยายตัวร้อยละ ๒.๑ โดยผลผลิตทางการผลิตภาคเกษตรหดตัวต่อเนื่องเฉลี่ยร้อยละ ๐.๘ ภาคอุตสาหกรรมขยายตัวเฉลี่ยร้อยละ

๒.๐ และภาคบริการขยายตัวเฉลี่ยร้อยละ ๓.๐ (๕) การลงทุนภาคเอกชนขยายตัวเฉลี่ยร้อยละ ๕ และ (๖) กำลังแรงงานลดลงเฉลี่ยร้อยละ ๐.๒ และร้อยละ ๐.๗ ในช่วงแผนพัฒนาฯ ฉบับที่ ๑๒ และ ๑๓ ตามลำดับ ภายใต้สมมติฐานเหล่านี้ เศรษฐกิจไทยในช่วง ๑๐ ปีข้างหน้ามีแนวโน้มที่จะขยายตัวเฉลี่ยร้อยละ ๓.๓-๔.๓ โดยมีค่ากลางของการประมาณการร้อยละ ๓.๘ ซึ่งทำให้เศรษฐกิจไทยจะสามารถยกระดับฐานะขึ้นเป็นประเทศ รายได้สูงในช่วงปี ๒๕๗๑ (ในกรณีเศรษฐกิจขยายตัวเฉลี่ยร้อยละ ๔.๓ - ๒๕๗๔) (ในกรณีเศรษฐกิจขยายตัวเฉลี่ยร้อยละ ๓.๓) การขยายตัวในกรณีฐานดังกล่าวทำให้เศรษฐกิจไทยมีความเสี่ยงที่จะตกอยู่ภายใต้กับดักประเทศรายได้ปานกลางอย่างถาวรมากขึ้น เมื่อคำนึงถึงเงื่อนไขในระยะยาว โดยเฉพาะ (๑) การลดลงของกำลังแรงงานที่จะหดตัวเร็วขึ้นเป็นเฉลี่ยร้อยละ ๑.๐ ในช่วงแผนพัฒนาฯ ฉบับที่ ๑๔ ซึ่งจะเป็นปัจจัยถ่วงต่อการขยายตัวทางเศรษฐกิจมากขึ้น (๒) ขีดความสามารถด้านการคิดค้นเทคโนโลยีและนวัตกรรมซึ่งเป็นสิ่งจำเป็นในการยกระดับฐานะประเทศเข้าสู่การเป็นประเทศรายได้สูงจะลดลงตามการเพิ่มขึ้นของสัดส่วนของประชากรผู้สูงอายุ (๓) จำนวนประชากรรวมจะเริ่มลดลงในปี ๒๕๗๐ ซึ่งส่งผลให้อุปสงค์และการผลิตเพื่อตอบสนองความต้องการในประเทศขยายตัวช้าลง (๔) การเพิ่มขึ้นของขีดความสามารถในการแข่งขันของประเทศต่างๆ ที่การปรับตัวเข้าสู่สังคมผู้สูงอายุช้ากว่าไทย (๕) ภาระการใช้จ่ายเพื่อดูแลผู้สูงอายุเพิ่มขึ้นทำให้การจัดสรรงบประมาณเพื่อการพัฒนาประเทศเพื่อยกระดับฐานะการพัฒนาประเทศมีข้อจำกัดมากขึ้น (๖) เกณฑ์รายได้ขั้นต่ำสำหรับการเป็นประเทศรายได้ขั้นสูงปรับตัวเพิ่มขึ้นเฉลี่ยประมาณ ๑๐๐-๒๐๐ ดอลลาร์ สรอ. ต่อคนต่อปีตามการเพิ่มขึ้นของรายได้และมาตรฐานการครองชีพของประเทศสำคัญๆ เงื่อนไขดังกล่าวทำให้ประเทศไทยมีความเสี่ยงที่จะไม่สามารถหารายได้ที่เพียงพอในการที่จะทำให้คนไทยได้รับการพัฒนาอย่างเต็มศักยภาพ มีความภาคภูมิใจ มีเกียรติและศักดิ์ศรีในประชาคมภูมิภาคและในเวทีโลก

การเข้าสู่สังคมผู้สูงอายุ

การเข้าสู่สังคมผู้สูงอายุของประเทศไทยส่งผลให้อัตราการพึ่งพิงของประชากรวัยแรงงานต้องแบกรับการดูแลผู้สูงอายุเพิ่มสูงขึ้น โดยในปี ๒๕๕๓ มีประชากรวัยแรงงาน ๕ คนที่มีศักยภาพแบกรับผู้สูงอายุ ๑ คน และคาดการณ์ว่าในปี ๒๕๘๓ จะเหลือประชากรวัยแรงงานเพียง ๑.๗ คนแบกรับผู้สูงอายุ ๑ คน การขาดแคลนกำลังแรงงานทำให้ต้องนำเข้าแรงงานไร้ทักษะจากประเทศเพื่อนบ้าน ซึ่งส่งผลกระทบต่อตลาดแรงงานไทย ในด้านการยกระดับรายได้และทักษะฝีมือแรงงานจะช้าลง ผลผลิตภาพแรงงานไทยอาจเพิ่มขึ้นช้า ปัญหาการค้ำมนุษย์ และการขาดการคุ้มครองทางสังคมขั้นพื้นฐานที่จำเป็น ซึ่งจะเป็นปัญหาต่อเนื่องที่ส่งผลต่อคุณภาพชีวิตของคนไทย อาทิ อาชญากรรม โรคระบาด และภาระทางการคลังของระบบบริการทางสังคม อย่างไรก็ตาม นับเป็นโอกาสในการพัฒนาสินค้าและบริการ ธุรกิจบริการที่เหมาะสมกับกลุ่มผู้สูงอายุที่เพิ่มขึ้นเป็นตัวเลขเบื้องต้น สศช. จะคำนวณใหม่อีกครั้งเมื่อการปรับปรุงฐานข้อมูลในแบบจำลองเสร็จสมบูรณ์เกณฑ์ขั้นต่ำในปี ๒๕๕๖ ซึ่งอยู่ที่ ๑๒,๗๔๕ ดอลลาร์ สรอ. ต่อคนต่อปี

ความเหลื่อมล้ำ

ความเหลื่อมล้ำเป็นปัญหาสำคัญในสังคมไทยทั้งความเหลื่อมล้ำด้านรายได้ โอกาสการเข้าถึงบริการภาครัฐและการเข้าถึงทรัพยากรธรรมชาติ นำไปสู่ความขัดแย้งในสังคม และเป็นอุปสรรคต่อการพัฒนาประเทศที่ลดทอนความเข้มแข็งทางเศรษฐกิจและความมั่นคงทางสังคม จากการกระจายรายได้และผลประโยชน์ของการพัฒนาไปยังกลุ่มคนต่างๆ ในสังคม บางพื้นที่และบางสาขาการผลิตไม่ทั่วถึงเป็นธรรมผลประโยชน์ส่วนใหญ่ตกอยู่ในกลุ่มที่มีโอกาสและรายได้สูง ทำให้สัดส่วนรายได้ระหว่างกลุ่มคนวัยร้อยละ ๑๐ ของประชากรกับ

กลุ่มคนจนร้อยละ ๑๐ ของประชากร มีความแตกต่างกันถึง ๓๔.๙ เท่า ในปี ๒๕๕๖ นอกจากนี้ความเหลื่อมล้ำยังส่งผลให้เกิดปัญหาต่างๆ อาทิ ปัญหาการทุจริตคอร์รัปชัน คนยากจนขาดโอกาสการเข้าถึงบริการการศึกษาและสาธารณสุขที่มีคุณภาพอย่างเท่าเทียม การแย่งชิงทรัพยากร การรับรู้ข้อมูลข่าวสาร ปัญหาอาชญากรรมและยาเสพติด

ความเป็นเมือง

การเปลี่ยนแปลงพื้นที่ชนบทไปสู่ความเป็นเมืองมีแนวโน้มเพิ่มขึ้น เพื่อลดความแออัดของเมืองหลวงและเมืองหลัก อันเป็นการกระจายความเจริญสู่พื้นที่อื่นๆ จึงจำเป็นที่จะต้องมีการลงทุนโครงสร้างพื้นฐาน การจัดการบริการสาธารณะเพื่อรองรับการเติบโตของเมือง การใช้ประโยชน์ของทรัพยากรท้องถิ่นทั้งปัจจัยการผลิตและแรงงานไปสู่ภาคการค้า บริการ และอุตสาหกรรม ตลอดจนการแสวงหาเทคโนโลยีใหม่ๆ ที่จะช่วยลดผลกระทบต่อสิ่งแวดล้อม ซึ่งจะส่งผลต่อการลดลงและความเสื่อมโทรมของทรัพยากรท้องถิ่น การลดลงของแรงงานในภาคเกษตร รวมทั้งปัญหาการบริหารจัดการขยะทั้งขยะชุมชนและอุตสาหกรรม ทั้งนี้ การเพิ่มขึ้นของประชากรและแรงงานในพื้นที่อาจส่งผลต่อการเปลี่ยนแปลงของวิถีชีวิตและวัฒนธรรมท้องถิ่น อย่างไรก็ตาม การผลิตและกิจกรรมทางเศรษฐกิจที่มีขนาดใหญ่ขึ้นเพื่อตอบสนองความต้องการคนในเมืองที่มากขึ้น จะส่งผลให้เกิดการประหยัดจากขนาด การขนส่งมีต้นทุนต่ำลง และการลงทุนในระบบสาธารณูปโภคจะมีความคุ้มค่ามากขึ้น นอกจากนี้ ความต้องการแรงงานที่มากขึ้นจะมีส่วนเอื้อหรือทำให้จำเป็นต้องมีการจัดตั้งสถาบันการศึกษาในพื้นที่เพื่อตอบสนองความต้องการของสถานประกอบการที่มีจำนวนมาก

การบริหารจัดการภาครัฐ

(๑) ร่างรัฐธรรมนูญแห่งราชอาณาจักรไทย พ.ศ. ๒๕๕๘ วางกรอบด้านการบริหารจัดการภาครัฐ เอื้อต่อการพัฒนาธรรมาภิบาลภาครัฐ ร่างรัฐธรรมนูญแห่งราชอาณาจักรไทย พ.ศ. ๒๕๕๘ มีมาตราสำคัญๆ ที่จะช่วยสนับสนุนให้การบริหารจัดการและการปรับปรุงประสิทธิภาพพลไกการพัฒนา อาทิ มาตรา ๖๙

หน่วยงานของรัฐ องค์กรเอกชน หรือองค์กรใดที่ดำเนินกิจกรรมโดยใช้เงินแผ่นดิน มีหน้าที่ต้องเปิดเผยข้อมูลเกี่ยวกับการดำเนินการดังกล่าวต่อสาธารณะ เพื่อให้พลเมืองได้ติดตามและตรวจสอบมาตรา ๘๒ รัฐต้องดำเนินการตามแนวนโยบายพื้นฐานแห่งรัฐ และต้องจัดระบบงานราชการและงานของรัฐอย่างอื่น ให้เป็นไปตามหลักธรรมาภิบาล พัฒนาและสร้างโอกาสเพื่อลดความเหลื่อมล้ำและสร้างความเป็นธรรมอย่างยั่งยืน กระจายอำนาจและจัดการกิจ อำนาจหน้าที่ และขอบเขตความรับผิดชอบที่ชัดเจนระหว่างราชการส่วนกลาง ส่วนภูมิภาค และส่วนท้องถิ่น รวมทั้งมีกลไกป้องกันและขจัดการทุจริตและประพฤติมิชอบที่มีประสิทธิภาพทั้งในภาครัฐและภาคเอกชน ฯลฯ มาตรา ๘๙ รัฐต้องดำเนินนโยบายการเงิน การคลัง และงบประมาณภาครัฐ โดยยึดหลักการรักษาวินัยและความยั่งยืนทางการคลัง และการใช้จ่ายเงินแผ่นดิน อย่างคุ้มค่า จัดให้มีระบบการเงินการคลังเพื่อสังคม มีระบบภาษีอากรที่มีความเป็นธรรม มีประสิทธิภาพ เกิดประโยชน์สูงสุดต่อประชาชน และสอดคล้องกับการเปลี่ยนแปลงทางเศรษฐกิจและสังคม

(๒) ภาคประชาสังคมให้ความสำคัญกับการบริหารจัดการของภาครัฐสถาบันทางสังคม อาทิ มูลนิธิ สถาบันการศึกษา หน่วยงานวิจัยต่างๆ นำเสนอผลการติดตาม วิเคราะห์ สังเคราะห์ เรื่องที่เกี่ยวกับการบริหารจัดการประเทศและการปรับปรุงประสิทธิภาพพลไกการพัฒนาทั้งประเด็นธรรมาภิบาล การทุจริตคอร์รัปชันทั้งการคอร์รัปชันขนาดใหญ่และคอร์รัปชันภาคครัวเรือน การบริหารจัดการภาครัฐและการกระจายอำนาจ เพื่อรายงานข้อค้นพบและข้อเสนอแนะสู่สาธารณะ เป็นแรงกดดันให้ผู้มีอำนาจภาครัฐหันมาพิจารณา ทบทวน แนวนโยบาย มาตรการ และกลไกการทำงานต่างๆ ให้เหมาะสมมากขึ้น

บริบทภายนอก

การเข้าสู่สังคมผู้สูงอายุของโลก

องค์การสหประชาชาติประเมินสถานการณ์ว่าในช่วงปี ๒๕๔๔-๒๖๔๓ (ค.ศ. ๒๐๐๑-๒๑๐๐) จะเป็นศตวรรษแห่งผู้สูงอายุ หมายถึงการมีประชากรอายุ ๖๐ ปีขึ้นไปมากกว่าร้อยละ ๑๐ ของประชากรรวมทั้งโลก โดยประเทศที่พัฒนาแล้วจะใช้ระยะเวลาที่ค่อนข้างยาวนานในการเข้าสู่สังคมผู้สูงอายุเช่น ญี่ปุ่น อเมริกา ยุโรป ขณะที่กลุ่มประเทศกำลังพัฒนาจะมีระยะเวลาเปลี่ยนแปลงโครงสร้างประชากรดังกล่าวค่อนข้างสั้นกว่าสะท้อนถึงระยะเวลาในการเตรียมความพร้อมเพื่อรองรับสังคมผู้สูงอายุที่สั้นกว่าประเทศพัฒนาแล้วค่อนข้างมาก โดยการเป็นสังคมผู้สูงอายุจะส่งผลให้มีการขาดแคลนแรงงานในประเทศ และมีการเคลื่อนย้ายแรงงานต่างด้าวมากขึ้น นอกจากนี้ มีความต้องการสินค้าและบริการที่เหมาะสมกับผู้สูงอายุมากขึ้น นับเป็นโอกาสอย่างมากสำหรับประเทศไทยที่จะพัฒนาด้านธุรกิจและลงทุนด้านการค้าและบริการ ด้านการท่องเที่ยว ที่พักอาศัย การให้บริการสุขภาพในรูปแบบต่างๆ รวมทั้งเป็นโอกาสของแรงงานไทยในการไปทำงานในประเทศที่พัฒนาแล้ว

การปรับเปลี่ยนด้านเทคโนโลยีและนวัตกรรมที่รวดเร็ว

การปรับเปลี่ยนที่รวดเร็วด้านเทคโนโลยีและนวัตกรรมส่งผลให้เกิดการเปลี่ยนแปลงในรูปแบบการผลิตและการค้าที่มีการใช้เทคโนโลยีมาช่วยในการเพิ่มประสิทธิภาพการผลิต การพาณิชย์อิเล็กทรอนิกส์ กลายเป็นรูปแบบการค้าที่มีบทบาทมากขึ้น มีการยกระดับกระบวนการผลิตแบบอัตโนมัติไปสู่การใช้เทคโนโลยีที่ผสมผสานระหว่าง Information Technology กับ Operational Technology หรือที่เรียกว่า Internet of Things (เทคโนโลยีอินเทอร์เน็ตที่เชื่อมอุปกรณ์และ เครื่องมือต่างๆ เช่น โทรศัพท์มือถือรถยนต์ ตู้เย็น โทรทัศน์ และอื่นๆ เข้าไว้ด้วยกัน) เพื่อผลิตสินค้าตามความต้องการของผู้บริโภคมากยิ่งขึ้น โดยหากภาคการผลิตที่ปรับตัวตามการเปลี่ยนแปลงของเทคโนโลยีไม่ทัน ขาดการลงทุนด้านการวิจัยและพัฒนา และนวัตกรรม จะทำให้ความสามารถในการแข่งขันลดลง

ความเชื่อมโยงกับเศรษฐกิจในระดับภูมิภาคและระดับโลกที่สูงขึ้น

(๑) แนวโน้มการพัฒนาเศรษฐกิจของประเทศเพื่อนบ้านมีการพัฒนาระบบเศรษฐกิจและเขตเศรษฐกิจพิเศษภายในประเทศ ซึ่งจะมีผลต่อทิศทางการวางแผนพัฒนาด้านโครงสร้างพื้นฐานของประเทศไทย ตลอดจนการปรับเปลี่ยนกฎ ระเบียบ กติกา ด้านการค้าการลงทุนที่มุ่งเน้นให้ความสำคัญกับเรื่องความโปร่งใส และสิ่งแวดล้อมมากขึ้น

(๒) การเปิดเสรีภายใต้ข้อตกลงประชาคมเศรษฐกิจอาเซียนในปี ๒๕๕๘ จะนำมาซึ่งโอกาสที่สำคัญๆ หลายประการต่อการยกระดับศักยภาพการขยายตัวของเศรษฐกิจไทย ได้แก่ ๑) การลดข้อจำกัดในด้านอุปสงค์ในประเทศ ๒) โอกาสในการใช้ปัจจัยการผลิตและแรงงานสำหรับการพัฒนาภาคเกษตรและอุตสาหกรรมที่ใช้แรงงานและวัตถุดิบเข้มข้นในการเพิ่มขีดความสามารถในการแข่งขันและพัฒนาตนเองไปสู่ระดับการผลิตที่สูงขึ้นทั้งการผลิตในประเทศและการใช้ฐานการผลิตในประเทศเพื่อนบ้านและ ๓) โอกาสในการใช้ความได้เปรียบด้านสถานที่ตั้งและด้านโครงสร้างพื้นฐานและโลจิสติกส์ในการขับเคลื่อนเศรษฐกิจให้เป็นศูนย์กลางทางการบริการและการผลิตภาคอุตสาหกรรมอนาคตในอนุภูมิภาคและในภูมิภาคในระยะต่อไป

(๓) การเปิดเสรีทางการค้ากับประเทศที่พัฒนาแล้ว จะมีการนำประเด็นด้านมาตรฐานของการค้าและบริการมาเป็นข้อกีดกันทางการค้าซึ่งผู้ประกอบการภายในประเทศโดยเฉพาะวิสาหกิจขนาดกลางและขนาดย่อมต้องปรับตัวเพื่อพัฒนาผลิตภาพการผลิตและรูปแบบธุรกิจ พัฒนามาตรฐานของอุตสาหกรรม ตลอดจนพัฒนาสินค้าที่เป็นมิตรต่อสิ่งแวดล้อมและมีความรับผิดชอบต่อสังคม/ชุมชนมากขึ้นโดยเร่งเหวี่ยงจาก

กระแสการเปิดเสรีทางการค้าจะก่อให้เกิดการเคลื่อนย้ายเงินทุน แนวโน้มราคาสินค้าเกษตรและสินค้าขั้นปฐม แรงกดดันจากการเพิ่มขึ้นของขีดความสามารถในการแข่งขันของประเทศต่างๆ ในอนุภูมิภาคโดยเฉพาะในการผลิตสินค้าเกษตร สินค้ากึ่งทุนและเทคโนโลยีเข้มข้น รวมทั้งแนวนโยบายและมาตรการการพัฒนาของภาครัฐที่ยังไม่ทั่วถึง ยังมีแนวโน้มที่จะตอกย้ำปัญหาความเหลื่อมล้ำทางด้านรายได้ให้มีความรุนแรงมากขึ้นและเป็นอุปสรรคต่อการสร้างการเติบโตของเศรษฐกิจแบบทั่วถึง (Inclusive Growth) ซึ่งเป็นปัจจัยที่จำเป็นต่อการขยายตัวทางเศรษฐกิจที่ต่อเนื่องและยั่งยืน

(๔) ตลาดเงิน ตลาดทุน และเศรษฐกิจโลกยังมีความเสี่ยงที่จะผันผวนตลอดช่วงแผนฯ ๑๒ เนื่องจาก ๑) ผลกระทบจากการปรับทิศทางนโยบายการเงินในสหรัฐอเมริกาในช่วงต้นแผนพัฒนาฯ และแนวโน้มการปรับทิศทางนโยบายการเงินในยุโรปในช่วงกลางถึงปลายแผนพัฒนาฯ และ ๒) ปัญหาการสั่งสมหนี้สาธารณะในประเทศสำคัญๆ ในช่วงหลังวิกฤติเศรษฐกิจโลกที่มีความเสี่ยงจะพัฒนาไปสู่วิกฤติและสร้างผลกระทบต่อเสถียรภาพของระบบเศรษฐกิจและการเงินโลกหากมาตรการปฏิรูปในประเทศสำคัญๆ ของโลกไม่ประสบความสำเร็จอย่างเป็นรูปธรรม (๕) ความเคลื่อนไหวของกระแสวัฒนธรรมโลก ความก้าวหน้าในการติดต่อสื่อสาร การขยายตัวของเครือข่ายทางสังคมออนไลน์ ส่งผลให้มีทั้งโอกาสและความเสี่ยง ต่อวิถีชีวิตทัศนคติ และความเชื่อในสังคม ตลอดจนความสัมพันธ์ระหว่างบุคคล กระบวนการเรียนรู้ และพฤติกรรมการบริโภคของคนในประเทศ

การเปลี่ยนแปลงสภาพภูมิอากาศ

(๑) การเปลี่ยนแปลงสภาพภูมิอากาศ (Climate Change) จะส่งผลกระทบซ้ำเติมต่อสถานการณ์ความเสื่อมโทรมของทรัพยากรธรรมชาติและสิ่งแวดล้อมให้มีความรุนแรงมากขึ้นอุณหภูมิของโลกเพิ่มขึ้น ทำให้เกิดความแห้งแล้งเป็นระยะเวลายาวนาน เกิดฝนขาดช่วง และมีฤดูกาลเปลี่ยนไป ส่งผลกระทบต่อความอุดมสมบูรณ์ของดิน ป่าไม้เกิดความเสื่อมโทรม แหล่งน้ำขาดแคลน ผลผลิตทางการเกษตรลดลง เกิดโรคระบาดในพืชและสัตว์ และอาจเกิดผลกระทบต่อสุขภาพของมนุษย์กรณีที่เกิดโรคระบาดใหม่ เกิดความเสี่ยงต่อการสูญเสียความหลากหลายทางชีวภาพ เช่น ระบบนิเวศป่าไม้ ระบบนิเวศชายฝั่ง พื้นที่ชุ่มน้ำ เกิดการกัดเซาะชายฝั่ง และการสูญเสียแนวปะการัง การสูญเสียความหลากหลายทางชีวภาพดังกล่าวข้างต้น จะส่งผลกระทบต่อความมั่นคงด้านอาหาร สุขภาพ พลังงาน และลดทอนขีดความสามารถในการพึ่งพาตนเองของชุมชน

(๒) การเปลี่ยนแปลงของสภาพภูมิอากาศยังส่งผลกระทบต่อภัยพิบัติทางธรรมชาติมีแนวโน้มเกิดบ่อยครั้งขึ้นและมีความรุนแรงมากขึ้น ทั้งอุทกภัย ภัยแล้ง แผ่นดินไหวและดินโคลนถล่ม ส่งผลกระทบต่อภาคการผลิต การพัฒนาอุตสาหกรรม และการพัฒนาเศรษฐกิจโดยรวมของประเทศ รวมทั้งวิถีการดำรงชีวิตของประชาชน นอกจากนี้ ข้อตกลงระหว่างประเทศเกี่ยวกับการเปลี่ยนแปลงสภาพภูมิอากาศจะทวีความเข้มข้นและเป็นแรงกดดันให้ประเทศไทยต้องเตรียมพร้อมรับภาระในการลดการปล่อยก๊าซเรือนกระจกภายใต้กระแสการแข่งขันทางการค้า

วาระการพัฒนาของโลกภายหลัง ค.ศ. ๒๐๑๕ (Post ๒๐๑๕ Agenda)

ประเด็นสำคัญของวาระการพัฒนาโลกภายหลัง ค.ศ. ๒๐๑๕ คือ การจัดทำเป้าหมายการพัฒนาที่ยั่งยืนในกรอบสหประชาชาติ (Sustainable Development Goals-SDGs) ในช่วงเวลา ๑๕ ปี โดยสหประชาชาติให้การรับรองแล้วเมื่อวันที่ ๑๐ กันยายน ๒๕๕๗ ประกอบด้วยเป้าประสงค์ (Goal) จำนวน ๑๗ ข้อ และเป้าหมาย (Target) จำนวน ๑๖๙ ข้อ ซึ่งจะส่งผลกระทบกับการวางแนวทางการพัฒนาประเทศในอนาคต ที่ต้องเน้นขจัดความยากจนให้หมดไป ประชาชนมีสุขภาพที่ดี มีระบบการศึกษา มีความเท่าเทียมกันทางเพศ ส่งเสริมการเติบโตทางเศรษฐกิจแบบยั่งยืน มีระบบโครงสร้างพื้นฐานที่รองรับการพัฒนาอุตสาหกรรมที่

ยั่งยืน ลดความไม่เท่าเทียมกันทั้งภายในประเทศและระหว่างประเทศ มีรูปแบบการผลิตและการบริโภคแบบ
ยั่งยืน เตรียมความพร้อมในการรับมือการเปลี่ยนแปลงสภาพภูมิอากาศ สนองรักษาทรัพยากรธรรมชาติและ
ความหลากหลายทางชีวภาพ มีการจัดการทรัพยากรทางทะเลอย่างยั่งยืน ส่งเสริมให้สังคมมีความสุข มีความ
ยุติธรรมและส่งเสริมความเป็นหุ้นส่วน

๓.๓ ความเชื่อมโยงยุทธศาสตร์จังหวัดกับยุทธศาสตร์การพัฒนาขององค์กรปกครองส่วนท้องถิ่น
โครงการความร่วมมือเชื่อมโยงแผนยุทธศาสตร์การพัฒนาเทศบาลตำบลเอราวัณ พ.ศ.๒๕๖๑-๒๕๖๕

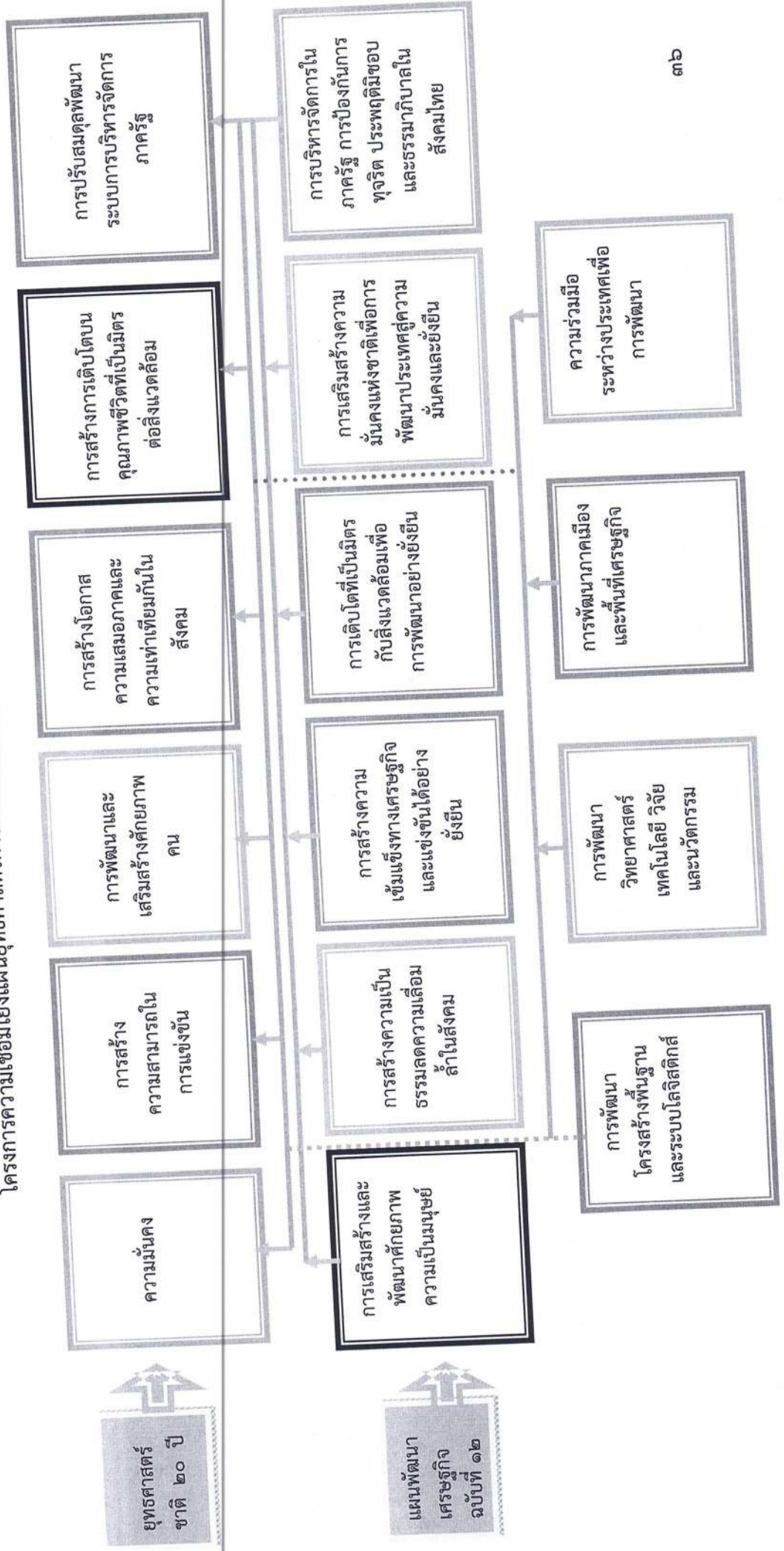

บริหารจัดการการพัฒนา
พื้นที่เมือง และชนบท
อย่างมีส่วนร่วมและ
เกื้อกูลกัน

เสริมสร้างศักยภาพการ
พัฒนาเมืองและพื้นที่
ชายแดนตามแนวเศรษฐกิจ
ต่างประเทศเพื่อนบ้านทั้งแนว
เหนือ-ใต้ และแนวตะวันออก
ตะวันตก

อนุรักษ์ฟื้นฟู และ
พัฒนา
ทรัพยากรธรรมชาติ
และสิ่งแวดล้อมให้มี
ความสมดุลต่อระบบ
นิเวศ

พัฒนาศักยภาพคน
ครบถ้วน ชุมชน และ
สังคมให้มีความ
มีธรรมภิบาล

พัฒนาฐานเศรษฐกิจ
หลักของประเทศให้มี
การพัฒนาอย่าง
ต่อเนื่อง

ยุทธศาสตร์
กลุ่มจังหวัด

การค้าชายแดน

พัฒนาประสิทธิภาพ
ระบบการผลิต
สินค้าเกษตร เกษตร
อุตสาหกรรม และ
อุตสาหกรรมที่ปลอดภัย

ส่งเสริมการเป็น
ศูนย์กลางการ
ท่องเที่ยวเชิงอนุรักษ์

ยุทธศาสตร์
จังหวัด
กาญจนบุรี

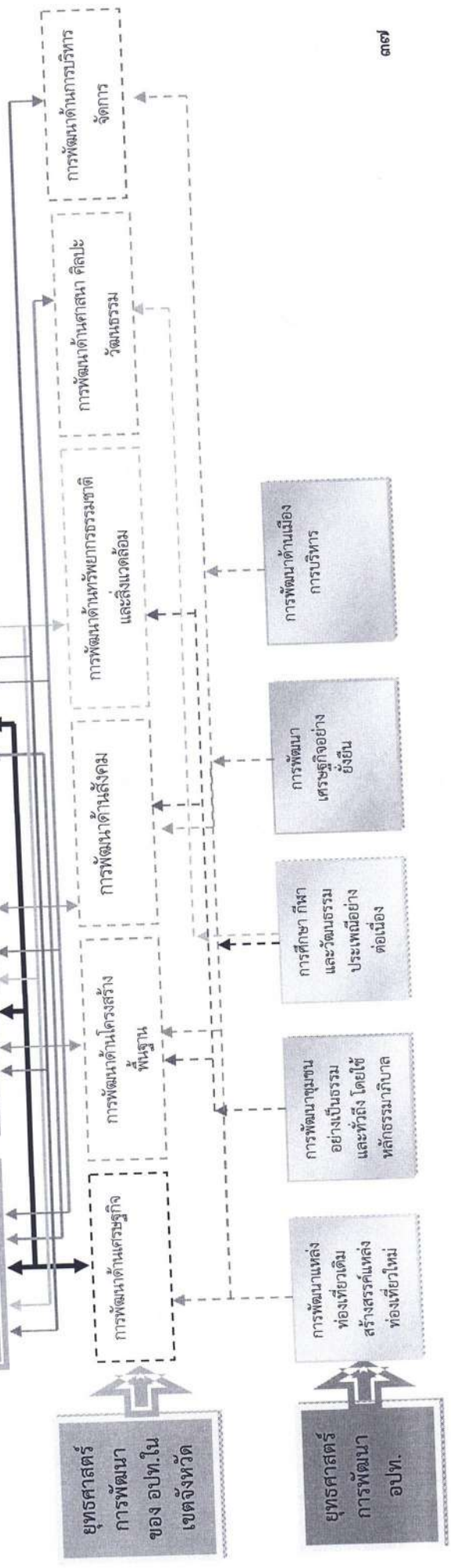

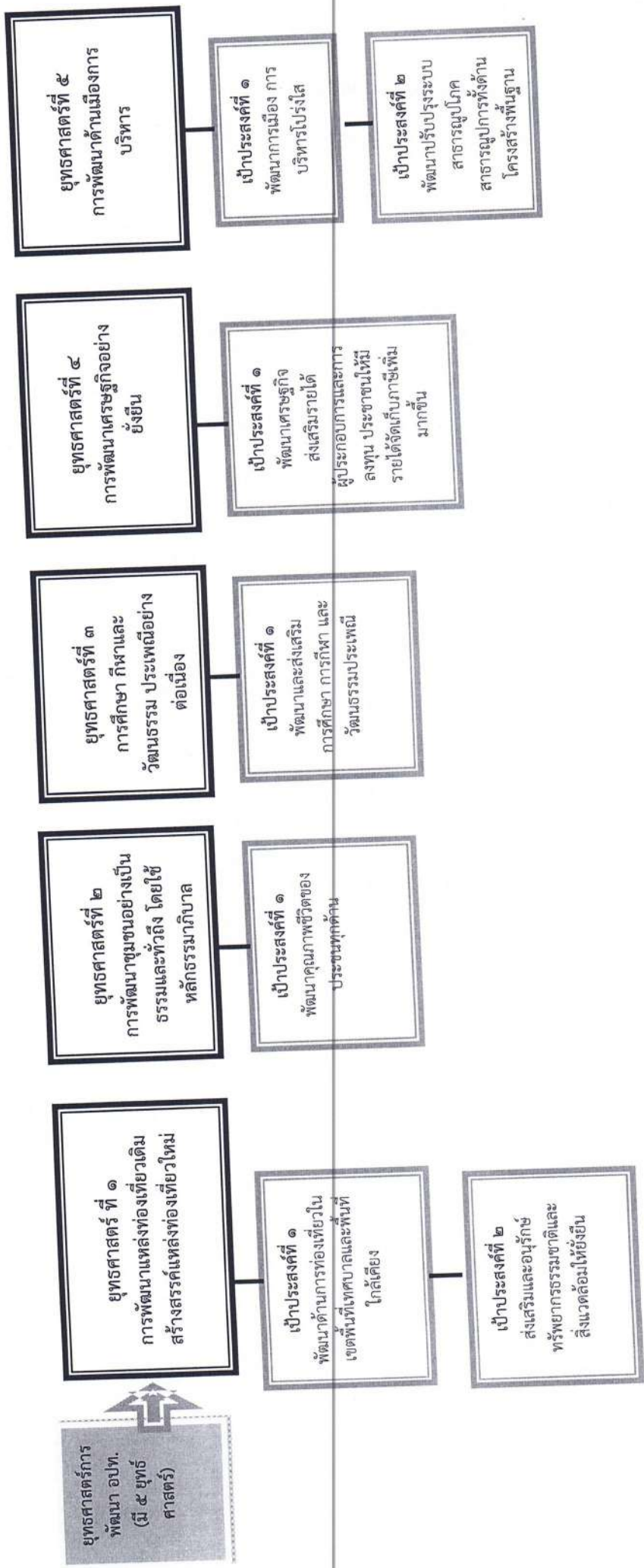

๑. ยุทธศาสตร์ การพัฒนาแหล่งท่องเที่ยวเดิม
สร้างสรรคแหล่งท่องเที่ยวใหม่



แผนงาน

จำนวน	จำนวน	จำนวน
โครงการ	โครงการ	โครงการ

โครงการ
/กิจกรรม

๒. ยุทธศาสตร์การพัฒนาชุมชนอย่างยั่งยืนและทั่วถึงโดยใช้หลักธรรมาภิบาล



แผนงาน



โครงการ/กิจกรรม



จำนวนโครงการ	จำนวนโครงการ	จำนวนโครงการ	จำนวนโครงการ	จำนวนโครงการ
โครงการ	โครงการ	โครงการ	โครงการ	โครงการ

๓.ยุทธศาสตร์ด้านการศึกษา กีฬาและวัฒนธรรมประเพณีอย่างต่อเนื่อง

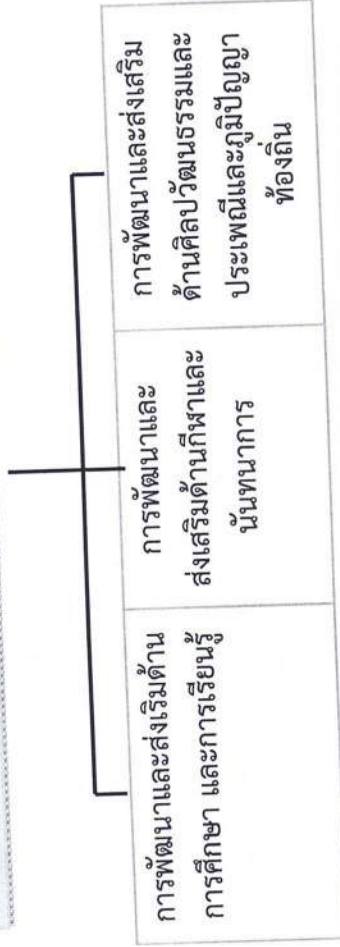

แผนงาน



โครงการ
/กิจกรรม



จำนวน โครงการ	จำนวน โครงการ	จำนวน โครงการ
------------------	------------------	------------------

๔.ยุทธศาสตร์การพัฒนาเศรษฐกิจอย่างยั่งยืน

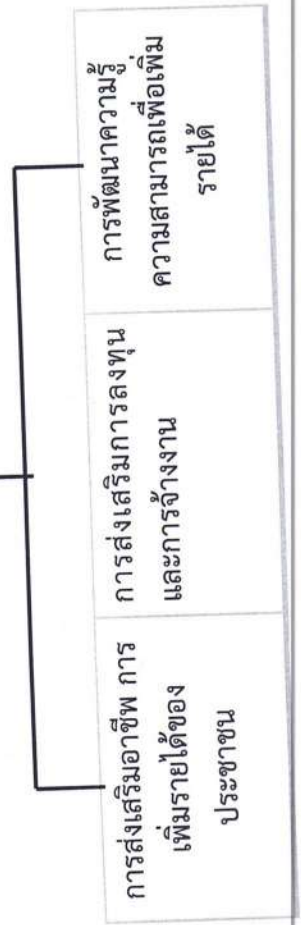

จำนวนโครงการ	จำนวนโครงการ	จำนวนโครงการ
--------------	--------------	--------------

๕. ยุทธศาสตร์การพัฒนาเมืองการบริหาร

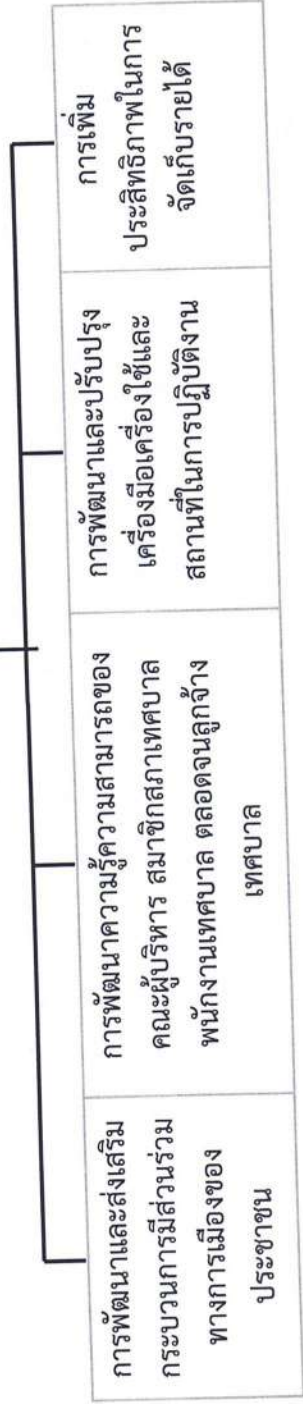

แผนงาน



จำนวน	จำนวน	จำนวน	จำนวน	จำนวน
โครงการ	โครงการ	โครงการ	โครงการ	โครงการ
โครงการ/กิจกรรม				



โครงการ/กิจกรรม

ยุทธศาสตร์การพัฒนาของเทศบาลตำบลเอราวัณ
Strategy Map

๓.๔ แผนที่ยุทธศาสตร์ Strategy Map

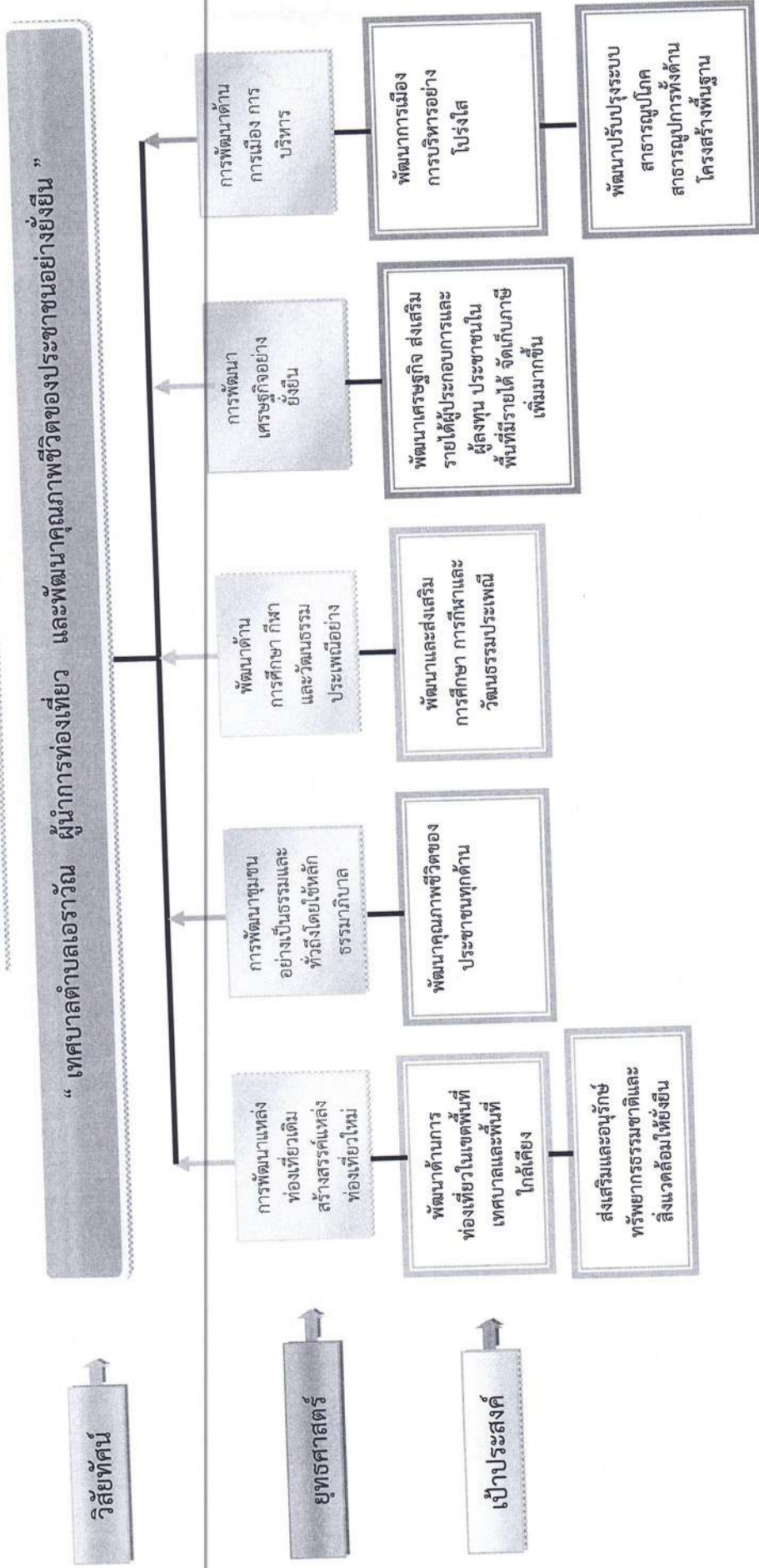

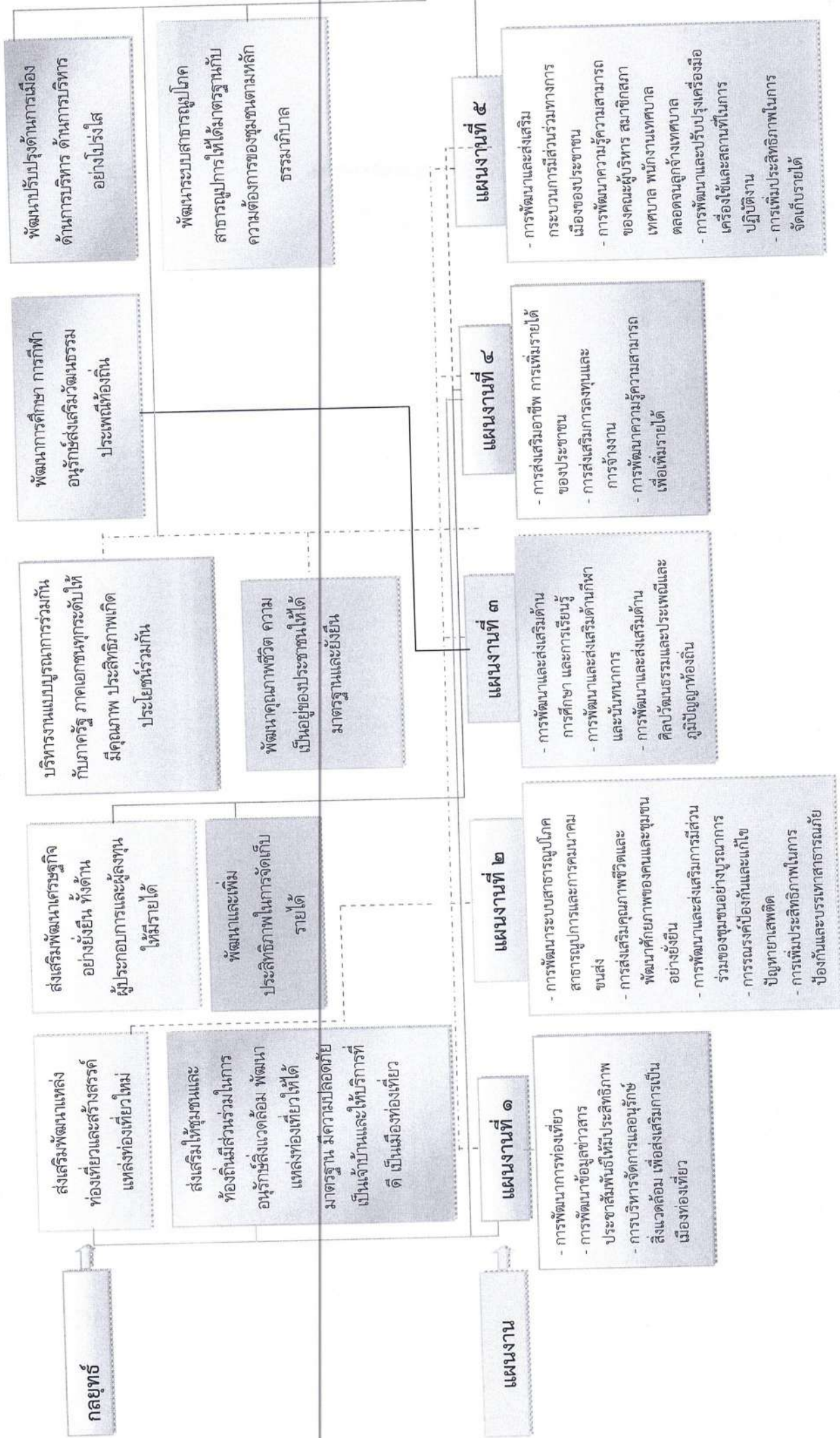

กลยุทธ์

ส่งเสริมพัฒนาแหล่งท่องเที่ยวและสร้างสรรค์แหล่งท่องเที่ยวใหม่

ส่งเสริมให้ชุมชนและท้องถิ่นมีส่วนร่วมในการอนุรักษ์สิ่งแวดล้อม พัฒนาแหล่งท่องเที่ยวให้ได้มาตรฐาน มีความปลอดภัย เป็นเจ้าบ้านและให้บริการที่ดี เป็นเมืองท่องเที่ยว

ส่งเสริมพัฒนาเศรษฐกิจอย่างยั่งยืน ทั้งด้านผู้ประกอบการและผู้ลงทุนให้มีความรู้ มีคุณภาพ ประสิทธิภาพเกิดประโยชน์ร่วมกัน

พัฒนาและเพิ่มประสิทธิภาพในการจัดเก็บรายได้

บริหารงานแบบบูรณาการร่วมกันกับภาครัฐ ภาคเอกชนทุกกระดับที่มีคุณภาพ ประสิทธิภาพเกิดประโยชน์ร่วมกัน

พัฒนาคุณภาพชีวิต ความเป็นอยู่ของประชาชนให้ได้มาตรฐานและยั่งยืน

พัฒนาการศึกษา การกีฬา อนุรักษ์ส่งเสริมวัฒนธรรม ประเพณีท้องถิ่น

พัฒนาระบบสาธารณูปโภค สาธารณูปการที่ได้มาตรฐานกับความต้องการของชุมชนตามหลักธรรมาภิบาล

พัฒนาปรับปรุงด้านการเมืองด้านการบริหาร ด้านการบริหาร อย่างเป็นรูปธรรม

แผนงาน

แผนงานที่ ๑

- การพัฒนาการท่องเที่ยว
- การพัฒนาข้อมูลข่าวสารประชาสัมพันธ์ให้ประสิทธิภาพ
- การบริหารจัดการเลนอนุรักษ์สิ่งแวดล้อม เพื่อส่งเสริมการเป็นเมืองท่องเที่ยว

แผนงานที่ ๒

- การพัฒนาระบบสาธารณสุขภาคสาธารณสุขและการคมนาคมขนส่ง
- การส่งเสริมคุณภาพชีวิตและพัฒนาศักยภาพของคนและชุมชนอย่างยั่งยืน
- การพัฒนาและส่งเสริมการมีส่วนร่วมของชุมชนอย่างบูรณาการ
- การรณรงค์ป้องกันและแก้ไขปัญหายาเสพติด
- การเพิ่มประสิทธิภาพในการป้องกันและบรรเทาสาธารณภัย

แผนงานที่ ๓

- การพัฒนาและส่งเสริมด้านการศึกษา และการเรียนรู้
- การพัฒนาและส่งเสริมด้านกีฬาและนันทนาการ
- การพัฒนาและส่งเสริมด้านศิลปวัฒนธรรมและประเพณีและภูมิปัญญาท้องถิ่น

แผนงานที่ ๔

- การส่งเสริมอาชีพ การเพิ่มรายได้ของประชาชน
- การส่งเสริมการลงทุนและการจ้างงาน
- การพัฒนาความรู้ความสามารถเพื่อเพิ่มรายได้

แผนงานที่ ๕

- การพัฒนาและส่งเสริมกระบวนการมีส่วนร่วมทางการเมืองของประชาชน
- การพัฒนาความรู้ความสามารถของคณะผู้บริหาร สมาชิกสภาเทศบาล พนักงานเทศบาล ตลอดจนลูกจ้างเทศบาล
- การพัฒนาและปรับปรุงเครื่องมือเครื่องใช้และสถานที่ในการปฏิบัติงาน
- การเพิ่มประสิทธิภาพในการจัดเก็บรายได้

ส่วนที่ ๓

การนำแผนพัฒนาท้องถิ่นไปสู่การปฏิบัติ

การนำแผนพัฒนาท้องถิ่นไปสู่การปฏิบัติ

๑. ยุทธศาสตร์การพัฒนาและแผนงาน

ที่	ยุทธศาสตร์	ด้าน	แผนงาน	หน่วยงานที่รับผิดชอบ	หน่วยงานสนับสนุน
๑	ยุทธศาสตร์ด้านการพัฒนาแหล่งท่องเที่ยวเดิม สร้างสรรค์แหล่งท่องเที่ยวใหม่	ด้านบริการชุมชนและสังคม	แผนงานเคหะและชุมชน แผนงานการศาสนาวัฒนธรรมและนันทนาการ	สำนักปลัด กองช่าง	กองคลัง
๒	ยุทธศาสตร์ด้านการพัฒนาชุมชนอย่างเป็นธรรมและทั่วถึง โดยใช้หลักธรรมาภิบาล	ด้านบริหารทั่วไป ด้านบริการชุมชนและสังคม	แผนงานสาธารณสุข แผนงานเคหะและชุมชน แผนงานรักษาความสงบภายใน แผนงานการศาสนาวัฒนธรรมและนันทนาการ แผนงานสร้างความเข้มแข็งของชุมชน	สำนักปลัด กองช่าง	กองคลัง
๓	ยุทธศาสตร์ด้านการศึกษาและวัฒนธรรมประเพณีอย่างต่อเนื่อง	ด้านบริการชุมชนและสังคม	แผนงานการศึกษา แผนงานเคหะและชุมชน แผนงานศาสนาวัฒนธรรมและนันทนาการ	สำนักปลัด กองช่าง	กองคลัง
๔	ยุทธศาสตร์ด้านการพัฒนาเศรษฐกิจอย่างยั่งยืน	ด้านบริการชุมชนและสังคม	แผนงานสร้างความเข้มแข็งชุมชน	สำนักปลัด กองช่าง กองคลัง	-
๕	ยุทธศาสตร์ด้านการเมืองการบริหาร	ด้านบริหารทั่วไป	แผนงานบริหารทั่วไป	สำนักปลัด กองคลัง กองช่าง	-
รวม	๕ ยุทธศาสตร์	๒ ด้าน	๖ แผนงาน	๓ สำนัก/กอง	๓ สำนัก/กอง

ส่วนที่ ๔

การติดตามและประเมินผล

ส่วนที่ ๔

การติดตามและประเมินผล

๔.๑ การติดตามและประเมินผลยุทธศาสตร์

ตามพระราชบัญญัติกำหนดแผนและขั้นตอนการกระจายอำนาจให้แก่องค์กรปกครองส่วนท้องถิ่น พ.ศ. ๒๕๔๒ ได้กำหนดให้องค์กรปกครองส่วนท้องถิ่น มีอำนาจและหน้าที่ในการจัดทำแผนพัฒนาท้องถิ่นของตนเอง โดยในการจัดทำแผนพัฒนาขององค์กรปกครองส่วนท้องถิ่นนั้น จะต้องดำเนินการตามระเบียบกระทรวงมหาดไทย ว่าด้วยการจัดทำแผนพัฒนาขององค์กรปกครองส่วนท้องถิ่น พ.ศ. ๒๕๔๘ และที่แก้ไขเพิ่มเติมถึง (ฉบับที่ ๓) พ.ศ. ๒๕๖๑ ทั้งนี้ แผนพัฒนาท้องถิ่นจะต้องสอดคล้องกับแผนพัฒนาจังหวัด ยุทธศาสตร์การพัฒนาขององค์กรปกครองส่วนท้องถิ่นในเขตจังหวัด แผนพัฒนาอำเภอ แผนพัฒนาตำบล แผนพัฒนาหมู่บ้านหรือแผนชุมชน อันมีลักษณะเป็นการกำหนดรายละเอียดแผนงาน ดังนั้น จึงต้องมีการกำหนดยุทธศาสตร์การพัฒนาขององค์กรปกครองส่วนท้องถิ่นในเขตจังหวัดขึ้น ตามกระบวนการพิจารณาจากประชาคมท้องถิ่นระดับจังหวัด ร่วมกับคณะกรรมการพัฒนาองค์การบริหารส่วนจังหวัด คณะกรรมการประสานแผนพัฒนาท้องถิ่นระดับจังหวัด ผู้แทนองค์กรปกครองส่วนท้องถิ่นในเขตจังหวัด ร่วมกันจัดทำ ทบทวน หรือเปลี่ยนแปลงยุทธศาสตร์การพัฒนาขององค์กรปกครองส่วนท้องถิ่นในเขตจังหวัด เพื่อให้การจัดทำแผนพัฒนาขององค์กรปกครองส่วนท้องถิ่นเกิดประสิทธิภาพ ประสิทธิผล โดยนำยุทธศาสตร์การพัฒนาขององค์กรปกครองส่วนท้องถิ่นในเขตจังหวัดไปใช้เป็นแนวทางในการจัดทำแผนพัฒนาท้องถิ่นของตนเองได้ต่อไป และเพื่อให้สามารถบูรณาการกับแผนพัฒนาจังหวัด แผนปฏิบัติราชการประจำปีของจังหวัดและตอบสนองความต้องการของประชาชนอันจะนำไปสู่การจัดทำงบประมาณ ที่มีประสิทธิภาพในท้องถิ่นได้อย่างแท้จริง เป็นเครื่องมือในการพัฒนาท้องถิ่นให้เข้มแข็ง เกิดประโยชน์สูงสุดต่อประชาชนในท้องถิ่น

ดังนั้น องค์กรปกครองส่วนท้องถิ่น จึงต้องกำหนดยุทธศาสตร์การพัฒนาขององค์กรปกครองส่วนท้องถิ่นให้สอดคล้องยุทธศาสตร์การพัฒนาขององค์กรปกครองส่วนท้องถิ่นในเขตจังหวัด เพื่อนำไปสู่การบูรณาการร่วมกัน ให้เกิดความสอดคล้องกับแผนพัฒนาจังหวัด สามารถเชื่อมโยงไปสู่แผนพัฒนากลุ่มจังหวัด แผนพัฒนาภาค แผนพัฒนาเศรษฐกิจและสังคมแห่งชาติ ฉบับที่ ๑๒ แผนยุทธศาสตร์ชาติ ๒๐ ปี ไทยแลนด์ ๔.๐ และในการจัดทำแผนพัฒนาท้องถิ่น (พ.ศ. ๒๕๖๑ - ๒๕๖๕) จะต้องมีการติดตามและติดตามและประเมินผลยุทธศาสตร์เพื่อความสอดคล้องแผนพัฒนาท้องถิ่นขององค์กรปกครองส่วนท้องถิ่น ตามระเบียบกระทรวงมหาดไทย ว่าด้วยการจัดทำแผนขององค์กรปกครองส่วนท้องถิ่น พ.ศ. ๒๕๔๘ และที่แก้ไขเพิ่มเติมถึง (ฉบับที่ ๓) พ.ศ. ๒๕๖๑ โดยคณะกรรมการติดตามและประเมินผลแผนพัฒนาท้องถิ่น จะต้องดำเนินการให้คะแนนตามเกณฑ์ที่กำหนดไว้ ซึ่งเป็นส่วนหนึ่งของการติดตามและประเมินผลแผนพัฒนา โดยดำเนินการให้แล้วเสร็จภายในหกสิบวัน นับแต่วันที่ประกาศใช้งบประมาณรายจ่าย รายละเอียดแนวทางการพิจารณาตามหนังสือกระทรวงมหาดไทย ด่วนที่สุด ที่ มท ๐๘๑๐.๓/ว ๒๙๓๑ ลงวันที่ ๑๕ พฤษภาคม ๒๕๖๒ เรื่อง ชักซ้อมแนวทางการทบทวนแผนพัฒนาท้องถิ่น (พ.ศ. ๒๕๖๑ - ๒๕๖๕) ขององค์กรปกครองส่วนท้องถิ่น ดังนี้

แนวทางการพิจารณาการติดตามและประเมินผลยุทธศาสตร์
เพื่อความสอดคล้องแผนพัฒนาท้องถิ่นขององค์กรปกครองส่วนท้องถิ่น

ประเด็นการพิจารณา	คะแนน
๑. ข้อมูลสภาพทั่วไปและข้อมูลพื้นฐานขององค์กรปกครองส่วนท้องถิ่น	๒๐
๒. การวิเคราะห์สภาวะการณ์และศักยภาพ	๒๐
๓. ยุทธศาสตร์ประกอบด้วย	๖๐
๓.๑ ยุทธศาสตร์ขององค์กรปกครองส่วนท้องถิ่น	(๑๐)
๓.๒ ยุทธศาสตร์ขององค์กรปกครองส่วนท้องถิ่นในเขตจังหวัด	(๑๐)
๓.๓ ยุทธศาสตร์จังหวัด	(๑๐)
๓.๔ วิสัยทัศน์	(๕)
๓.๕ กลยุทธ์	(๕)
๓.๖ เป้าประสงค์ของแต่ละประเด็นกลยุทธ์	(๕)
๓.๗ จุดยืนทางยุทธศาสตร์	(๕)
๓.๘ แผนงาน	(๕)
๓.๙ ความเชื่อมโยงของยุทธศาสตร์ในภาพรวม	(๕)
รวมคะแนน	๑๐๐

แนวทางเบื้องต้นในการให้คะแนนแนวทางการพิจารณาการติดตามและประเมินผลยุทธศาสตร์
เพื่อความสอดคล้องแผนพัฒนาท้องถิ่นขององค์กรปกครองส่วนท้องถิ่น

ประเด็นการพิจารณา	รายละเอียดหลักเกณฑ์	คะแนนเต็ม	คะแนนที่ได้
๑. ข้อมูลสภาพทั่วไปและข้อมูลพื้นฐานขององค์กรปกครองส่วนท้องถิ่น	ควรประกอบด้วยข้อมูลดังนี้ (๑) ข้อมูลเกี่ยวกับด้านกายภาพ เช่น ที่ตั้งของหมู่บ้าน/ชุมชน/ตำบล ลักษณะภูมิประเทศ ลักษณะภูมิอากาศ ลักษณะของที่ดิน ลักษณะของแหล่งน้ำ ลักษณะของป่าไม้ ฯลฯ ด้านการเมือง/การปกครอง เช่น เขต การปกครองการเลือกตั้ง ฯลฯ	๒๐ (๓)	
	(๒) ข้อมูลเกี่ยวกับด้านการเมือง/การปกครอง เช่น เขตการปกครอง การเลือกตั้ง ฯลฯ ประชากร เช่น ข้อมูลเกี่ยวกับจำนวนประชากร และ ช่วงอายุและจำนวนประชากร ฯลฯ	(๒)	
	(๓) ข้อมูลเกี่ยวกับสภาพทางสังคม เช่น การศึกษา สาธารณสุข อาชญากรรม ยาเสพติด การสังคมสงเคราะห์	(๒)	
	(๔) ข้อมูลเกี่ยวกับระบบบริหารพื้นฐาน เช่น การคมนาคมขนส่ง การไฟฟ้า การประปา โทรศัพท์ ฯลฯ	(๒)	
	(๕) ข้อมูลเกี่ยวกับระบบเศรษฐกิจ เช่น การเกษตร การประมง การประมงสัตว์ การบริการ การท่องเที่ยว อุตสาหกรรม การพาณิชย์/กลุ่มอาชีพแรงงาน ฯลฯ	(๒)	
	(๖) ข้อมูลเกี่ยวกับศาสนา ประเพณี วัฒนธรรม เช่น การนับถือศาสนา ประเพณี และงานประจำปี ภูมิปัญญาท้องถิ่น ภาษาถิ่น สินค้าพื้นเมือง และของที่ระลึก ฯลฯ และอื่นๆ	(๒)	
	(๗) ข้อมูลเกี่ยวกับทรัพยากรธรรมชาติ เช่น น้ำ ป่าไม้ ภูเขา คุณภาพของทรัพยากรธรรมชาติ ฯลฯ	(๒)	
	(๘) การสำรวจและจัดเก็บข้อมูลเพื่อการจัดทำแผนพัฒนาท้องถิ่นหรือการใช้ข้อมูล จปฐ.	(๒)	
	(๙) การประชุมประชาคมท้องถิ่น รูปแบบ วิธีการ และการดำเนินการประชุมประชาคมท้องถิ่นโดยใช้กระบวนการร่วมคิด ร่วมทำ ร่วมตัดสินใจ ร่วมตรวจสอบ ร่วมรับประโยชน์ ร่วมแก้ไขปัญหา ปรีกษาหารือ แลกเปลี่ยนเรียนรู้ เพื่อแก้ไขปัญหาสำหรับการพัฒนาท้องถิ่นตามอำนาจหน้าที่ขององค์กรปกครองส่วนท้องถิ่น	(๓)	

ประเด็น การพิจารณา	รายละเอียดหลักเกณฑ์	คะแนน เต็ม	คะแนน ที่ได้
๒. การวิเคราะห์ สภาพการณ์และ ศักยภาพ	<p>ควรประกอบด้วยข้อมูลดังนี้</p> <p>(๑) การวิเคราะห์ที่ครอบคลุมความเชื่อมโยง ความสอดคล้องยุทธศาสตร์ จังหวัด ยุทธศาสตร์การพัฒนาขององค์กรปกครองส่วนท้องถิ่นในเขต จังหวัด ยุทธศาสตร์ขององค์กรปกครองส่วนท้องถิ่น นโยบายของ ผู้บริหารท้องถิ่น รวมถึงความเชื่อมโยงแผนยุทธศาสตร์ชาติ ๒๐ ปี แผนพัฒนาเศรษฐกิจและสังคมแห่งชาติ และ Thailand ๔.๐</p> <p>(๒) การวิเคราะห์การใช้ผังเมืองรวมหรือผังเมืองเฉพาะและการบังคับใช้ ผลของการบังคับใช้ สภาพการณ์ที่เกิดขึ้นต่อการพัฒนาท้องถิ่น</p> <p>(๓) การวิเคราะห์ทางสังคม เช่น ด้านแรงงาน การศึกษา สาธารณสุข ความยากจน อาชญากรรม ปัญหาเสพติด เทคโนโลยี จารีต ประเพณี วัฒนธรรม ภูมิปัญญาท้องถิ่น เป็นต้น</p> <p>(๔) การวิเคราะห์ทางเศรษฐกิจ ข้อมูลด้านรายได้ครัวเรือน การส่งเสริม อาชีพ กลุ่มอาชีพ กลุ่มทางสังคม การพัฒนาอาชีพและกลุ่มต่างๆ สภาพ ทางเศรษฐกิจและความเป็นอยู่ทั่วไป เป็นต้น</p> <p>(๕) การวิเคราะห์สิ่งแวดล้อม พื้นที่สีเขียว ธรรมชาติต่างๆ ทาง ภูมิศาสตร์ กระบวนการหรือสิ่งที่เกิดขึ้น การประดิษฐ์ที่มีผลต่อ สิ่งแวดล้อมและการพัฒนา</p> <p>(๖) ผลการวิเคราะห์ศักยภาพเพื่อประเมินสภาพการพัฒนาใน ปัจจุบันและโอกาสการพัฒนาในอนาคตของท้องถิ่น ด้วยเทคนิค SWOT Analysis ที่อาจส่งผลต่อการดำเนินงานได้แก่ S-Strengit (จุดแข็ง) W- Weakness (จุดอ่อน) O-Opportunity (โอกาส) และT-Therat (อุปสรรค)</p>	๒๐ (๕)	
๓. ยุทธศาสตร์ ๓.๑ ยุทธศาสตร์ของ องค์กรปกครองส่วน ท้องถิ่น	ควรประกอบด้วยข้อมูลดังนี้ สอดคล้องกับสภาพสังคม เศรษฐกิจ สิ่งแวดล้อมของท้องถิ่น ประเด็นปัญหาการพัฒนาและแนวทางการ พัฒนาที่สอดคล้องกับยุทธศาสตร์ขององค์กรปกครองส่วนท้องถิ่น และ เชื่อมโยงหลักประชารัฐแผนยุทธศาสตร์ชาติ ๒๐ ปี แผนพัฒนา เศรษฐกิจและสังคมแห่งชาติ และ Thailand ๔.๐	๖๐ (๑๐)	
๓.๒ ยุทธศาสตร์ของ องค์กรปกครองส่วน ท้องถิ่นในเขตจังหวัด	สอดคล้องและเชื่อมโยงกับสภาพสังคม เศรษฐกิจ สิ่งแวดล้อมของ ท้องถิ่น และยุทธศาสตร์จังหวัด และเชื่อมโยงหลักประชารัฐแผน ยุทธศาสตร์ชาติ ๒๐ ปี แผนพัฒนาเศรษฐกิจและสังคมแห่งชาติและ Thailand ๔.๐	(๑๐)	
๓.๓ ยุทธศาสตร์ จังหวัด	สอดคล้องกับแผนพัฒนากลุ่มจังหวัด ยุทธศาสตร์พัฒนาภาค แผนพัฒนาเศรษฐกิจและสังคมแห่งชาติ แผนการบริหารราชการแผ่นดิน นโยบาย/ยุทธศาสตร์ คสช. และนโยบายรัฐบาล หลักประชารัฐ แผน ยุทธศาสตร์ชาติ ๒๐ ปี และThailand ๔.๐	(๑๐)	

ประเด็นการพิจารณา	รายละเอียดหลักเกณฑ์	คะแนนเต็ม	คะแนนที่ได้
๓.๔ วิสัยทัศน์	วิสัยทัศน์ ซึ่งมีลักษณะแสดงสถานภาพที่องค์กรปกครองส่วนท้องถิ่นต้องการจะเป็นหรือบรรลุถึงอนาคตอย่างชัดเจน สอดคล้องกับโอกาสและศักยภาพที่เป็นลักษณะเฉพาะขององค์กรปกครองส่วนท้องถิ่นและสัมพันธ์กับโครงการพัฒนา	(๕)	
๓.๕ กลยุทธ์	แสดงให้เห็นช่องทาง วิธีการ ภารกิจหรือสิ่งที่ต้องทำตามอำนาจหน้าที่ขององค์กรปกครองส่วนท้องถิ่นที่จะนำไปสู่การบรรลุวิสัยทัศน์ หรือแสดงให้เห็นถึงความชัดเจนในสิ่งที่จะดำเนินการให้บรรลุวิสัยทัศน์นั้น	(๕)	
๓.๖ เป้าประสงค์ของแต่ละประเด็นกลยุทธ์	เป้าประสงค์ของแต่ละประเด็นกลยุทธ์มีความสอดคล้องและสนับสนุนต่อกฎยุทธ์ที่จะเกิดขึ้น มุ่งหมายสิ่งหนึ่งสิ่งใดที่ชัดเจน	(๕)	
๓.๗ จุดยืนทางยุทธศาสตร์ (Positioning)	ความมุ่งมั่นอันแน่วแน่ในการวางแผนพัฒนาท้องถิ่น เพื่อให้บรรลุวิสัยทัศน์ขององค์กรปกครองส่วนท้องถิ่น ซึ่งเกิดจากศักยภาพของพื้นที่จริง ที่จะนำไปสู่ผลสำเร็จทางยุทธศาสตร์	(๕)	
๓.๘ แผนงาน	แผนงานหรือจุดมุ่งหมายเพื่อการพัฒนาในอนาคต กำหนดจุดมุ่งหมายในเรื่องใดเรื่องหนึ่งหรือแผนงานที่เกิดจากเป้าประสงค์ ตัวชี้วัด ค่าเป้าหมาย กลยุทธ์ จุดยืนทางยุทธศาสตร์ขององค์กรปกครองส่วนท้องถิ่นที่มีความชัดเจน นำไปสู่การทำโครงการพัฒนาท้องถิ่นในแผนพัฒนาท้องถิ่น โดยระบุแผนงานและความเชื่อมโยงดังกล่าว	(๕)	
๓.๙ ความเชื่อมโยงของยุทธศาสตร์ในภาพรวม	ความเชื่อมโยงองค์รวมที่นำไปสู่การพัฒนาท้องถิ่นที่เกิดผลผลิต/โครงการจากแผนยุทธศาสตร์ชาติ ๒๐ ปี แผนพัฒนาเศรษฐกิจและสังคมแห่งชาติ ฉบับที่ ๑๒ Thailand ๔.๐ แผนพัฒนาภาค/แผนพัฒนา กลุ่มจังหวัด /แผนพัฒนาจังหวัดยุทธศาสตร์การพัฒนาขององค์กรปกครองส่วนท้องถิ่นในเขตจังหวัด และยุทธศาสตร์ขององค์กรปกครองส่วนท้องถิ่น	(๕)	
รวมคะแนน		๑๐๐	

๔.๒ การติดตามและประเมินผลโครงการขององค์กรปกครองส่วนท้องถิ่น

ในการจัดทำแผนพัฒนาท้องถิ่น (พ.ศ. ๒๕๖๑ - ๒๕๖๕) ขององค์กรปกครองส่วนท้องถิ่น จะต้องมีการติดตามและประเมินผลโครงการขององค์กรปกครองส่วนท้องถิ่นเพื่อความสอดคล้องแผนพัฒนาท้องถิ่น ตามระเบียบกระทรวงมหาดไทย ว่าด้วยการจัดทำแผนขององค์กรปกครองส่วนท้องถิ่น พ.ศ. ๒๕๔๘ และที่แก้ไขเพิ่มเติมถึง (ฉบับที่ ๓) พ.ศ. ๒๕๖๑ โดยคณะกรรมการติดตามและประเมินผลแผนพัฒนาท้องถิ่น จะต้องดำเนินการให้คะแนนตามเกณฑ์ที่กำหนดไว้ ซึ่งเป็นส่วนหนึ่งของการติดตามและประเมินผลแผนพัฒนา โดยดำเนินการให้แล้วเสร็จภายในหกสิบวัน นับแต่วันที่ประกาศใช้งบประมาณรายจ่าย รายละเอียดแนวทางการพิจารณาตามหนังสือกระทรวงมหาดไทย ด่วนที่สุด ที่ มท ๐๘๑๐.๓/ว ๒๙๓๑ ลงวันที่ ๑๕ พฤษภาคม ๒๕๖๒ เรื่อง ชักซ้อมแนวทางการทบทวนแผนพัฒนาท้องถิ่น (พ.ศ. ๒๕๖๑ - ๒๕๖๕) ขององค์กรปกครองส่วนท้องถิ่น ดังนี้

แนวทางการพิจารณาการติดตามและประเมินผลโครงการ เพื่อความสอดคล้องแผนพัฒนาท้องถิ่น (พ.ศ. ๒๕๖๑ - ๒๕๖๕) ขององค์กรปกครองส่วนท้องถิ่น

ประเด็นการพิจารณา	คะแนน
๑. การสรุปสถานการณ์การพิจารณา	๑๐
๒. การประเมินผลการนำแผนพัฒนาท้องถิ่นสี่ปีไปปฏิบัติในเชิงปริมาณ	๑๐
๓. การประเมินผลการนำแผนพัฒนาท้องถิ่นสี่ปีไปปฏิบัติในเชิงคุณภาพ	๑๐
๔. แผนงานและยุทธศาสตร์การพิจารณา	๑๐
๕. โครงการพัฒนา ประกอบด้วย	๖๐
๕.๑ ความชัดเจนของชื่อโครงการ	(๕)
๕.๒ กำหนดวัตถุประสงค์สอดคล้องกับโครงการ	(๕)
๕.๓ เป้าหมาย (ผลผลิตของโครงการ) มีความชัดเจนนำไปสู่การตั้งงบประมาณได้ถูกต้อง	(๕)
๕.๔ โครงการมีความสอดคล้องกับแผนยุทธศาสตร์ชาติ ๒๐ ปี	(๕)
๕.๕ เป้าหมาย (ผลผลิตของโครงการ) มีความสอดคล้องกับแผนพัฒนาเศรษฐกิจและสังคมแห่งชาติ	(๕)
๕.๖ โครงการมีความสอดคล้องกับ Thailand ๔.๐	(๕)
๕.๗ โครงการสอดคล้องกับยุทธศาสตร์จังหวัด	(๕)
๕.๘ โครงการแก้ไขปัญหาความยากจนหรือการเสริมสร้างให้ประเทศชาติมั่นคง มั่งคั่ง ยั่งยืน ภายใต้หลักประชารัฐ	(๕)
๕.๙ งบประมาณ มีความสอดคล้องกับเป้าหมาย (ผลผลิตของโครงการ)	(๕)
๕.๑๐ มีการประมาณการราคาถูกต้องตามหลักวิธีการงบประมาณ	(๕)
๕.๑๑ มีการกำหนดตัวชี้วัด (KPI) และสอดคล้องกับวัตถุประสงค์และผลคาดว่าจะได้รับ	(๕)
๕.๑๒ ผลที่คาดว่าจะได้รับ สอดคล้องกับวัตถุประสงค์	(๕)
รวมคะแนน	๑๐๐

แนวทางเบื้องต้นในการให้คะแนนแนวทางการพิจารณาการติดตามและประเมินผลโครงการ
เพื่อความสอดคล้องแผนพัฒนาท้องถิ่น (พ.ศ. ๒๕๖๑ - ๒๕๖๕) ขององค์กรปกครองส่วนท้องถิ่น

ประเด็น การพิจารณา	รายละเอียดหลักเกณฑ์	คะแนน เต็ม	คะแนน ที่ได้
๕. โครงการพัฒนา ๕.๑ ความชัดเจน ของชื่อโครงการ	ควรประกอบด้วยข้อมูลดังนี้ เป็นโครงการที่มีวัตถุประสงค์สนองต่อยุทธศาสตร์การพัฒนาขององค์กร ปกครองส่วนท้องถิ่นและดำเนินการเพื่อให้การพัฒนาบรรลุตามวิสัยทัศน์ ขององค์กรปกครองส่วนท้องถิ่นที่กำหนดไว้ ชื่อโครงการมีความชัดเจน มุ่งไปเรื่องใดเรื่องหนึ่ง อ่านแล้วเข้าใจได้ว่าจะพัฒนาอะไรในอนาคต	๖๐ (๕)	
๕.๒ กำหนด วัตถุประสงค์ สอดคล้องกับ โครงการ	มีวัตถุประสงค์ชัดเจน (clear objective) โครงการต้องกำหนด วัตถุประสงค์สอดคล้องกับความเป็นมาของโครงการ สอดคล้องกับ หลักการและเหตุผล วิธีการดำเนินงานต้องสอดคล้องกับวัตถุประสงค์ มี ความเป็นไปได้ชัดเจน มีลักษณะเฉพาะเจาะจง	(๕)	
๕.๓ เป้าหมาย (ผลผลิตของ โครงการ) มีความ ชัดเจนนำไปสู่การตั้ง งบประมาณได้ ถูกต้อง	สภาพที่อยากให้เกิดขึ้นในอนาคตเป็นทิศทางที่ต้องไปให้ถึงเป้าหมายต้อง ชัดเจน สามารถระบุจำนวนเท่าไร กลุ่มเป้าหมายคืออะไร มีผลผลิต อย่างไร กลุ่มเป้าหมาย พื้นที่ดำเนินงาน และระยะเวลาดำเนินงานอธิบาย ให้ชัดเจนว่าโครงการนี้จะทำที่ไหน เริ่มต้นในช่วงเวลาใดและจบลงเมื่อไร ใครคือกลุ่มเป้าหมายของโครงการ หากกลุ่มเป้าหมายมีหลายกลุ่ม ให้ บอกชัดเจนไปว่าใครคือกลุ่มเป้าหมายหลัก ใครคือกลุ่มเป้าหมายรอง	(๕)	
๕.๔ โครงการมีความ สอดคล้องกับแผน ยุทธศาสตร์ ๒๐ ปี	โครงการสอดคล้องกับ (๑) ความมั่นคง (๒) การสร้างความสามารถในการ แข่งขัน (๓) การพัฒนาเสริมสร้างศักยภาพคน (๔) การสร้างโอกาสความ เสมอภาคและเท่าเทียมกันทางสังคม (๕) การสร้างการเติบโตบนคุณภาพ ชีวิตที่เป็นมิตรต่อสิ่งแวดล้อม (๖) การปรับสมดุลและพัฒนาระบบการ บริหารจัดการภาครัฐ เพื่อให้เกิดความมั่นคง มั่งคั่ง ยั่งยืน	(๕)	
๕.๕ เป้าหมาย (ผลผลิตของ โครงการ) มีความ สอดคล้องกับ แผนพัฒนาเศรษฐกิจ และสังคมแห่งชาติ	โครงการมีความสอดคล้องแผนพัฒนาเศรษฐกิจและสังคมแห่งชาติฉบับที่ ๑๒ โดย (๑) ยึดหลักปรัชญาเศรษฐกิจพอเพียง (๒) ยึดคนเป็นศูนย์กลาง พัฒนา (๓) ยึดวิสัยทัศน์ภายใต้ยุทธศาสตร์ชาติ ๒๐ ปี (๔) ยึดเป้าหมาย อนาคตประเทศไทย ๒๕๗๙ (๕) ยึดหลักการนำไปสู่ปฏิบัติให้เกิดผล สัมฤทธิ์อย่างจริงจังใน ๕ ปีที่ต่อยอดไปสู่ผลสัมฤทธิ์ที่เป็นเป้าหมายระยะ ยาว ภายใต้แนวทางการพัฒนา (๑) การยกระดับศักยภาพการแข่งขันและ การหลุดพ้นกับดักรายได้ปานกลางสู่รายได้สูง (๒) การพัฒนาศักยภาพคน ตามช่วงวัยและการปฏิรูประบบเพื่อสร้างสังคมสูงวัยอย่างมีคุณภาพ (๓) การลดความเหลื่อมล้ำทางสังคม (๔) การรองรับการเชื่อมโยงภูมิภาคและ ความเป็นเมือง (๕) การสร้างความเจริญเติบโตทางเศรษฐกิจและสังคม อย่างเป็นมิตรกับสิ่งแวดล้อม (๖) การบริหารราชการแผ่นดินที่มี ประสิทธิภาพ	(๕)	

ประเด็น การพิจารณา	รายละเอียดหลักเกณฑ์	คะแนน เต็ม	คะแนน
๑. การสรุป ถ้อยแถลงการณ์การ พัฒนา	เป็นการวิเคราะห์กรอบการจัดทำยุทธศาสตร์ขององค์กรปกครองส่วนท้องถิ่น (ใช้การวิเคราะห์ SWOT Analysis/Demand (Demand Analysis)/Global Demand และ Trend ปัจจัยและสถานการณ์การเปลี่ยนแปลงที่มีผลต่อการพัฒนา อย่างน้อยต้องประกอบด้วยวิเคราะห์ศักยภาพด้านเศรษฐกิจ, ด้านสังคม, ด้านทรัพยากรธรรมชาติและสิ่งแวดล้อม)	๑๐	
๒. การประเมินผล การนำแผนพัฒนา ท้องถิ่นสี่ปีไป ปฏิบัติในเชิง ปริมาณ	๑) การควบคุมที่มีตัวเลขต่างๆ เพื่อนำมาใช้วัดผลในเชิงปริมาณ เช่น การวัดจำนวนโครงการ กิจกรรม งานต่างๆ ก็คือผลผลิตนั่นเองว่าเป็นไปตามที่ตั้งเป้าหมายเอาไว้หรือไม่จำนวนที่ดำเนินการจริงตามที่ได้กำหนดไว้เท่าไร จำนวนที่ไม่สามารถดำเนินการได้มีจำนวนเท่าไร สามารถอธิบายได้ตามหลักประสิทธิภาพ (Efficiency) ของการพัฒนาท้องถิ่นตามอำนาจหน้าที่ที่กำหนดไว้ ๒) วิเคราะห์ผลกระทบ/สิ่งที่กระทบ (Impact) โครงการที่ดำเนินการในเชิงปริมาณ (Qualitative)	๑๐	
๓. การประเมินผล การนำแผนพัฒนา ท้องถิ่นสี่ปีไป ปฏิบัติในเชิง คุณภาพ	๑) การประเมินประสิทธิผลของแผนพัฒนาในเชิงคุณภาพคือการนำเอาเทคนิคฯ มาใช้เพื่อวัดค่าภารกิจ โครงการ กิจกรรม งานต่างๆ ที่ดำเนินการในพื้นที่นั้นๆ ตรงต่อความต้องการของประชาชนหรือไม่และเป็นไปตามอำนาจหน้าที่หรือไม่ ประชาชนพึงพอใจหรือไม่ สิ่งของ วัสดุ ครุภัณฑ์ การดำเนินการต่างๆ มีสภาพหรือลักษณะถูกต้อง ครบถ้วน สามารถใช้การได้ตามวัตถุประสงค์หรือไม่ ซึ่งเป็นไปตามหลักประสิทธิผล (Effectiveness) ผลการปฏิบัติราชการตามที่บรรลุวัตถุประสงค์ และเป้าหมายของแผนปฏิบัติราชการตามที่ได้รับงบประมาณมาดำเนินการ รวมถึงสามารถเทียบเคียงกับส่วนราชการหรือหน่วยงาน ๒) วิเคราะห์ผลกระทบ/สิ่งที่กระทบ (Impact) โครงการที่ดำเนินการในเชิงคุณภาพ (Qualitative)	๑๐	
๔. แผนงานและ ยุทธศาสตร์การ พัฒนา	๑) วิเคราะห์แผนงาน งาน ที่เกิดจากด้านต่างๆ มีความสอดคล้องกับยุทธศาสตร์ขององค์กรปกครองส่วนท้องถิ่นในมิติต่างๆ จนนำไปสู่การจัดทำโครงการพัฒนาท้องถิ่นโดยใช้ SWOT Analysis/Demand (Demand Analysis)/Global Demand/Trend หรือหลักการบูรณาการ (Integration) กับองค์กรปกครองส่วนท้องถิ่นที่มีพื้นที่ติดต่อกัน ๒) วิเคราะห์แผนงาน งาน ที่เกิดจากด้านต่างๆ ที่สอดคล้องกับการแก้ไขปัญหาความยากจน หลักประชารัฐ	๑๐	

ประเด็น การพิจารณา	รายละเอียดหลักเกณฑ์	คะแนน เต็ม	คะแนน ที่ได้
๕.๖ โครงการมีความ สอดคล้อง	โครงการมีลักษณะหรือสอดคล้องกับการปรับเปลี่ยนโครงสร้างเศรษฐกิจไปสู่ Value-Based Economy หรือเศรษฐกิจที่ขับเคลื่อนด้วยนวัตกรรม ทำน้อย ได้มาก เช่น (๑) เปลี่ยนจากการผลิตสินค้า โภคภัณฑ์ไปสู่สินค้าเชิงนวัตกรรม (๒) เปลี่ยนจากการขับเคลื่อนประเทศด้วยภาคอุตสาหกรรม ไปสู่การขับเคลื่อนด้วยเทคโนโลยี ความคิดสร้างสรรค์และนวัตกรรม (๓) เปลี่ยนจากการเน้นภาคการผลิตสินค้า ไปสู่การเน้นภาคบริการมากขึ้น รวมถึงโครงการที่เติมเต็มด้วยวิทยาการ ความคิดสร้างสรรค์ นวัตกรรม วิทยาศาสตร์ เทคโนโลยี และการวิจัยและพัฒนาแล้วต่อยอดความได้เปรียบเชิงเปรียบเทียบ เช่น ด้าน การเกษตรเทคโนโลยีชีวภาพ สาธารณสุข วัฒนธรรม ฯลฯ	(๕)	๕
๕.๗ โครงการ สอดคล้องกับ ยุทธศาสตร์จังหวัด	โครงการพัฒนาท้องถิ่นมีความสอดคล้องกับห้วงระยะเวลาของแผนพัฒนาจังหวัดที่ได้กำเนิดขึ้น เพื่อขับเคลื่อนการพัฒนาท้องถิ่นเสมือนหนึ่งการขับเคลื่อนการพัฒนาจังหวัด ซึ่งไม่สามารถแยกส่วนใดส่วนหนึ่งออกจากกันได้ นอกจากนี้โครงการพัฒนาท้องถิ่นต้องเป็นโครงการเชื่อมต่อหรือเดินทางไปด้วยกันกับยุทธศาสตร์จังหวัดที่กำหนดขึ้นเป็นปัจจุบัน	(๕)	๕
๕.๘ โครงการแก้ไข ปัญหาความยากจน หรือการเสริมสร้างให้ ประเทศชาติมั่นคง มั่ง คั่ง ยั่งยืน ภายใต้หลัก ประชารัฐ	เป็นโครงการที่ดำเนินการภายใต้พื้นฐานความพอเพียงที่ประชาชนดำเนินการเองหรือร่วมดำเนินการ เป็นโครงการต่อยอดและขยายได้ เป็นโครงการที่ประชาชนต้องการเพื่อให้เกิดความยั่งยืน ซึ่งมีลักษณะที่จะให้ท้องถิ่นมีความมั่นคง มั่งคั่ง ยั่งยืน เป็นท้องถิ่นที่พัฒนาแล้วด้วยการพัฒนาปรัชญาเศรษฐกิจพอเพียง	(๕)	๕
๕.๙ งบประมาณมี ความสอดคล้องกับ เป้าหมาย(ผลผลิตของ โครงการ)	งบประมาณโครงการพัฒนาจะต้องคำนึงถึงหลักสำคัญ ๕ ประการในการจัดทำโครงการได้แก่ (๑) ความประหยัด (Economy) (๒) ความมีประสิทธิภาพ (Efficiency) (๓) ความมีประสิทธิภาพ (Effectiveness) (๔) ความยุติธรรม (Equity) (๕) ความโปร่งใส (Transparency)	(๕)	๕
๕.๑๐ มีการประมาณ การราคาถูกต้องตาม หลักวิธีการ งบประมาณ	การประมาณราคาเพื่อการพัฒนาต้องให้สอดคล้องกับโครงการถูกต้องตามหลักวิชาการทางช่าง หลักของราคากลาง ราคากลางท้องถิ่น มีความโปร่งใสในการกำหนดราคาและตรวจสอบในเชิงประจักษ์	(๕)	๕

ประเด็น การพิจารณา	รายละเอียดหลักเกณฑ์	คะแนน เต็ม	คะแนน ที่ได้
๕.๑๑ มีการกำหนด ตัวชี้วัด (KPI) และ สอดคล้องกับ วัตถุประสงค์และผลที่ คาดว่าจะได้รับ	มีการกำหนดตัวชี้วัดผลงาน (Key Performancy Indicator : KPI) ที่ สามารถวัดได้ (measurable) ใช้บอกประสิทธิผล (effectiveness) ใช้บอกประสิทธิภาพ (efficiency) ได้ เช่น การกำหนดความพึงพอใจ การกำหนดร้อยละ การกำหนดอันเกิดจากผลของวัตถุประสงค์ที่เกิดที่สิ่งที่ได้รับ (การคาดการณ์ คาดว่าจะได้รับ)	(๕)	
๕.๑๒ ผลที่คาดว่าจะ ได้รับสอดคล้องกับ วัตถุประสงค์	ผลที่ได้รับเป็นสิ่งที่เกิดขึ้นได้จริงจากการดำเนินการตามโครงการพัฒนาซึ่งสอดคล้องกับวัตถุประสงค์ที่ตั้งไว้ การได้ผลหรือผลที่เกิดขึ้นจะต้องเท่ากับวัตถุประสงค์หรือมากกว่าวัตถุประสงค์ ซึ่งการเขียนวัตถุประสงค์ควรคำนึงถึง (๑) มีความเป็นไปได้และมีความเฉพาะเจาะจง ในการดำเนินงานตามโครงการ (๒) วัดและประเมินผลดับของความสำเร็ได้ (๓) ระบุสิ่งที่ต้องการดำเนินงานอย่างชัดเจนและเฉพาะเจาะจงมากที่สุดและสามารถปฏิบัติได้ (๔) เป็นเหตุเป็นผล สอดคล้องกับความเป็นจริง (๕) ส่งผลต่อการบ่งบอกเวลาได้	(๕)	
รวมคะแนน		๑๐๐	

๔.๓ สรุปผลการพัฒนาท้องถิ่นในภาพรวม

ในการจัดทำแผนพัฒนาท้องถิ่น (พ.ศ. ๒๕๖๑ - ๒๕๖๕) ขององค์กรปกครองส่วนท้องถิ่น ก็เพื่อใช้เป็นเครื่องมือในการพัฒนา เป็นแนวทางในการบริหารพัฒนาท้องถิ่นให้บรรลุตามวัตถุประสงค์และเป้าหมาย เกิดประสิทธิภาพประสิทธิผลสูงสุดในการแก้ไขปัญหาให้กับประชาชน ก่อให้เกิดประโยชน์และสามารถตอบสนองความต้องการพัฒนาของประชาชน โดยพิจารณาบรรจุโครงการในงบประมาณรายจ่ายประจำปี งบประมาณรายจ่ายเพิ่มเติม และงบประมาณจากเงินสะสม โดยจะต้องมีการติดตามและประเมินผลแผนพัฒนาตามระเบียบกระทรวงมหาดไทย ว่าด้วยการจัดทำแผนพัฒนาขององค์กรปกครองส่วนท้องถิ่น พ.ศ. ๒๕๔๘ และที่แก้ไขเพิ่มเติมถึง (ฉบับที่ ๓) พ.ศ. ๒๕๖๑ เป็นการสรุปผลในภาพรวมของท้องถิ่น เป็นการติดตามผลการนำยุทธศาสตร์ขององค์กรปกครองส่วนท้องถิ่น ว่าเกิดผลทั้งในเชิงปริมาณ และเชิงคุณภาพ อย่างไร ซึ่งสามารถวัดผลได้ทั้งเชิงสถิติต่างๆ ตาราง กราฟ และการพรรณนา ดังนี้

(๑) การวัดผลในเชิงปริมาณและเชิงคุณภาพ

(๑.๑) การวัดผลในเชิงปริมาณ (Quantity)

- โดยเครื่องมือที่ใช้ในการติดตามและประเมินผลในเชิงปริมาณ มีดังนี้

การวางแผนพัฒนาท้องถิ่นสี่ปี (พ.ศ. ๒๕๖๑ - ๒๕๖๕)

ได้กำหนดโครงการที่จะดำเนินการตามแผนพัฒนาท้องถิ่นสี่ปี (พ.ศ. ๒๕๖๑ - ๒๕๖๕)

ยุทธศาสตร์ อปท. ในเขตจังหวัด	๒๕๖๑		๒๕๖๒		๒๕๖๓		๒๕๖๔		๒๕๖๕	
	จำนวน	งบประมาณ	จำนวน	งบประมาณ	จำนวน	งบประมาณ	จำนวน	งบประมาณ	จำนวน	งบประมาณ
๑. ด้านเสริมสร้างสุขภาวะ ความมั่นคง ความปลอดภัยและสังคมแห่งการเรียนรู้										
๒. ด้านการส่งเสริมการพัฒนาระบบเกษตรกรรมอย่างครบวงจร										
๓. ด้านส่งเสริมการท่องเที่ยวตามอัตลักษณ์ และการท่องเที่ยวคุณภาพ										
๔. ด้านส่งเสริมการพัฒนาระบบเศรษฐกิจเขตเศรษฐกิจพิเศษและการค้าชายแดน										
รวม										

แผนพัฒนาท้องถิ่น (พ.ศ. ๒๕๖๑ - ๒๕๖๕)

โดยเทศบาลตำบลเอราวัณ อำเภอศรีสวัสดิ์ จังหวัดกาญจนบุรี

สรุปรายงานผลการดำเนินการ ประจำปีงบประมาณ พ.ศ.						
ลำดับ ที่	รายการ	โครงการ	งบประมาณ	โครงการที่สามารถดำเนินการได้ (..... โครงการ)		
				คิดเป็นร้อยละ ของแผนพัฒนา ท้องถิ่นห้าปี	คิดเป็นร้อยละ ของแผนการ ดำเนินงาน	คิดเป็นร้อยละ ของข้อบัญญัติ+ เงินสะสม
๑	บรรจุในแผนพัฒนา ท้องถิ่น					
๒	ตั้งในข้อบัญญัติ งบประมาณ					
๓	จากเงินสะสม					
๔	จัดทำแผนการ ดำเนินงาน - ข้อบัญญัติ = + - เงินสะสม =					
๕	สามารถดำเนินการได้ - ข้อบัญญัติ = + - เงินสะสม =					

(๑.๒) การวัดผลในเชิงคุณภาพ (Quality)

การจัดผลเชิงคุณภาพ ใช้การสำรวจความพึงพอใจในการวัดผลเชิงคุณภาพโดยภาพรวม โดยได้มีการประเมินความพึงพอใจ ซึ่งการประเมินความพึงพอใจทำให้ทราบถึงผลเชิงคุณภาพในการดำเนินงานของเทศบาลในภาพรวม

โดยเครื่องมือที่ใช้ในการประเมินความพึงพอใจ มีดังนี้

แบบที่ ๓/๓ แบบประเมินความพึงพอใจต่อผลการดำเนินงานขององค์กรปกครองส่วนท้องถิ่น

แบบที่ ๓/๔ แบบประเมินความพึงพอใจของผู้รับบริการในงานบริการขององค์กรปกครองส่วนท้องถิ่น (ให้หน่วยงานภายนอกดำเนินการ)

๔.๔ ข้อเสนอแนะในการจัดทำแผนพัฒนาท้องถิ่นในอนาคต

(๑) ผลกระทบนำไปสู่อาคต

(๑.๑) ปัญหาสาธารณสุขภัยต่างๆ ที่เกิดขึ้นในองค์กรปกครองส่วนท้องถิ่น อันได้แก่ ภัยแล้ง วาตภัย น้ำท่วม อัคคีภัย ที่เกิดขึ้นและส่งผลกระทบต่อประชาชนในพื้นที่ เกิดความเสียหายทั้งชีวิตและทรัพย์สิน แนวทางการแก้ไข คือพิจารณาวางแผนการดำเนินการป้องกัน ก่อนเกิดเหตุ ระหว่างเกิดเหตุ หลังเกิดเหตุ บรรจุแผนงาน โครงการ กิจกรรม การให้ความช่วยเหลือต่างๆ จัดตั้งศูนย์ช่วยเหลือประชาชนขององค์กรปกครองส่วนท้องถิ่น เพื่อสามารถดำเนินการได้ทัน่วงที

(๑.๒) ปัญหาโรคระบาดที่เกิดจากคน เกิดจากสัตว์ ที่ส่งผลอันตราย หรือคร่าต่อชีวิตประชาชน และสัตว์ต่างๆ ในตำบล ซึ่งได้แก่ โรคไข้หวัดใหญ่ ไข้หวัดนก โรคมือ เท้า ปาก ที่เกิดขึ้นกับเด็กๆ โรคพิษสุนัขบ้า แนวทางการแก้ไขปัญหา คือ ฝึกอบรม ประชาสัมพันธ์ รมรงค์การป้องกัน ลงพื้นที่ระงับการเกิดโรคระบาด การทำลาย การรักษา

(๑.๓) ปัญหาประชาชนมีรายได้น้อย การศึกษาดำ ประชาชนในตำบลยังมีคนรายได้น้อย มีหนี้สินเยอะ ไม่เพียงพอในการดำรงชีวิต ค่าครองชีพสูง แนวทางการแก้ไขปัญหา ให้ความรู้เกี่ยวกับการประกอบอาชีพ สาธิตการประกอบอาชีพ ช่วยเหลือประชาชนซ่อมแซมบ้านคนจน ผู้มีรายได้น้อย ส่งเสริมด้านการศึกษาโดยการจัดบริการสาธารณสุขด้านการศึกษา การจัดตั้งศูนย์พัฒนาเด็กเล็ก สนับสนุนกิจกรรมต่างๆ ให้กับเด็กนักเรียน จ้างเด็กนักเรียนในช่วงปิดภาคเรียนเพื่อมีรายได้

(๑.๔) ปัญหายาเสพติดในตำบล ในพื้นที่ยังไม่พบว่ามีการค้ายาเสพติด และยังไม่พบรายงานว่ามีผู้ติดยาเสพติด แต่เพื่อเป็นการป้องกัน มีแนวทางการป้องกัน โดยการลงพื้นที่ค้นหา การรณรงค์ป้องกัน การให้ความรู้กับประชาชนได้ทราบถึงโทษของยาเสพติด

(๑.๕) ปัญหาการสัญจรไปมาของประชาชนในตำบล เนื่องจาก ในตำบลด้านโครงสร้างพื้นฐาน เส้นทางคมนาคมบางหมู่บ้านยังเป็น ถนนดิน ถนนลูกรัง ช่วงฤดูฝนถนนลื่น เป็นหลุมเป็นบ่อ เกิดปัญหาในการสัญจรไปมาของประชาชน เสี่ยงต่อการเกิดอุบัติเหตุ การคมนาคมล่าช้า แนวทางการแก้ไข จัดทำแผนงาน โครงการก่อสร้างถนนในเส้นทางสำคัญ พิจารณาเสนอสนับสนุนจากหน่วยงานอื่น

(๒) ข้อสังเกต ข้อเสนอแนะ ผลจากการพัฒนา

(๒.๑) ข้อสังเกต จากการสำรวจข้อมูล การลงพื้นที่ จะเห็นว่าประชาชนยังมีปัญหาที่จะต้องดำเนินการแก้ไขอยู่มาก ดังนี้ ด้านการศึกษา สาธารณสุข ความมั่นคงปลอดภัยในชีวิตและทรัพย์สิน การศาสนาศิลปวัฒนธรรม ประเพณี กีฬา สถานที่ผ่อนหย่อนใจ สวัสดิการสังคม การเกษตร เศรษฐกิจอุตสาหกรรม การพัฒนาอาชีพ เส้นทางคมนาคมขนส่ง/ไฟฟ้า/น้ำประปา/แหล่งน้ำเพื่ออุปโภค - บริโภค ด้านทรัพยากรและสิ่งแวดล้อม ขยะมูลฝอยและสิ่งปฏิกูล จากปัญหาด้านต่างๆ ประชาชนไม่สามารถแก้ไขปัญหาเองได้ จึงต้องเสนอให้องค์กรปกครองส่วนท้องถิ่นแก้ไข ทำให้มีการเสนอโครงการเข้ามาเป็นจำนวนมาก ซึ่งงบประมาณขององค์กรปกครองส่วนท้องถิ่นนั้นมีจำกัดไม่เพียงพอต่อการจัดการได้

(๒.๒) ข้อเสนอแนะ จากข้อสังเกตดังกล่าว มีข้อเสนอแนะในการแก้ไขปัญหาต่างๆ ดังนี้ ปัญหาต่างๆ ที่ถูกเสนอมายังองค์กรปกครองส่วนท้องถิ่น นั้น ควรนำมาพิจารณาจัดลำดับความสำคัญโดยประชาคมท้องถิ่น ซึ่งมีหลายภาคส่วน ประกอบไปด้วย คณะกรรมการพัฒนาขององค์กรปกครองส่วนท้องถิ่น สมาชิกสภาท้องถิ่น ผู้นำหมู่บ้าน ตัวแทนส่วนราชการ รัฐวิสาหกิจ หน่วยงานที่เกี่ยวข้อง ประชาชนทั่วไป

ร่วมกันพิจารณาจัดลำดับความสำคัญของโครงการ และพิจารณาบรรจุเข้าแผนพัฒนาท้องถิ่นต่อไป กรณีโครงการที่เกินศักยภาพที่องค์กรปกครองส่วนท้องถิ่นเสนอขอรับการสนับสนุนจากหน่วยงานอื่น

(๒.๓) ผลจากการพัฒนา จากการพัฒนาที่ผ่านมาพบว่าองค์กรปกครองส่วนท้องถิ่นได้แก้ไขปัญหให้กับประชาชนได้ในหลายเรื่อง และครอบคลุมทุกด้าน มีผลการประเมินอยู่ในเกณฑ์ที่ดี ประชาชนมีความพึงพอใจ แต่ก็ยังมีปัญหาที่จะต้องแก้ไขต่อไป ไม่ว่าจะเป็นด้านสิ่งแวดล้อมที่ยังมีการเผาหญ้าเผาป่า การพนันที่ยังมีในพื้นที่เล็กน้อย เส้นทางคมนาคมยังไม่สะดวกเท่าที่ควร

๑๐.๗ ๖๖๖๖

บัญชีสรุปโครงการพัฒนา

แบบ ผ. ๐๑

แผนพัฒนาท้องถิ่น (พ.ศ.๒๕๖๑ - ๒๕๖๕)

เทศบาลตำบลเอราวัณ อำเภอศรีสวัสดิ์ จังหวัดกาญจนบุรี

แผนงาน	ปี ๒๕๖๑		ปี ๒๕๖๒		ปี ๒๕๖๓		ปี ๒๕๖๔		ปี ๒๕๖๕		รวม ๕ ปี	
	จำนวนโครงการ	งบประมาณ (บาท)	จำนวนโครงการ	งบประมาณ (บาท)	จำนวนโครงการ	งบประมาณ (บาท)	จำนวนโครงการ	งบประมาณ (บาท)	จำนวนโครงการ	งบประมาณ (บาท)	จำนวนโครงการ	งบประมาณ (บาท)
๑. แผนงานบริหารทั่วไป	๖	๕๕๐,๐๐๐	๑๓	๑,๓๒๒,๐๐๐	๒๕	๒,๕๖๗,๐๐๐	๑๓	๑,๕๐๗,๐๐๐	๑๓	๑,๕๐๗,๐๐๐	๖๖	๗,๕๕๓,๐๐๐
- งานบริหารงานคลัง			๓	๒๒๘,๐๐๐	๘	๒๗๘,๐๐๐	๔	๓๒๘,๐๐๐	๔	๓๒๘,๐๐๐	๑๙	๑,๑๖๒,๐๐๐
๒. แผนงานการศึกษา	๗	๑,๓๗๘,๐๐๐	๑๓	๓,๕๖๗,๐๐๐	๑๕	๑,๙๑๖,๐๐๐	๑๖	๕,๘๑๒,๕๐๐	๑๕	๔,๘๕๐,๕๐๐	๖๔	๑๖,๒๒๕,๕๐๐
๓. แผนงานการรักษาความสงบภายใน	๑๓	๘๖๖,๐๐๐	๔	๘๘๖,๐๐๐	๒๖	๘๘๖,๐๐๐	๑๔	๖๘๖,๐๐๐	๑๓	๖๘๖,๐๐๐	๗๓	๔,๐๓๐,๐๐๐
๔. แผนงานสาธารณสุข	๑๐	๒๓๐,๐๐๐	๑๒	๗๘๘,๐๐๐	๑๗	๑,๓๕๓,๐๐๐	๑๖	๕,๓๕๓,๐๐๐	๑๕	๔,๐๕๓,๐๐๐	๗๐	๒๒,๑๖๗,๐๐๐
๕. แผนงานศิลปะและชุมชน	๔	๓,๕๐๖,๐๐๐	๑๐	๖,๗๐๘,๕๐๐	๑๕	๗,๕๗๖,๕๐๐	๑๔	๑๙,๐๑๒,๕๐๐	๑๖	๕,๙๓๒,๕๐๐	๖๕	๘๑,๗๓๕,๖๐๐
๖. แผนงานสร้างเสริมสุขภาพ	๑	๗๒๐,๐๐๐	๑๓	๒,๕๖๕,๐๐๐	๔	๒,๒๑๐,๐๐๐	๔	๑,๓๐๐,๐๐๐	๑๐	๑,๖๗๐,๐๐๐	๔๐	๘,๒๖๕,๐๐๐
๗. แผนงานการศาสนาวัฒนธรรมและนันทนาการ	๘	๕๐,๐๐๐	๘	๑,๑๐๕,๐๐๐	๙	๔๐๐,๐๐๐	๘	๑๘๐,๐๐๐	๘	๔๒๐,๐๐๐	๔๓	๒,๓๕๕,๐๐๐
รวมทั้งสิ้น	๕๔	๗,๕๐๐,๐๐๐	๗๕	๑๓,๓๓๕,๕๐๐	๑๒๔	๒๓,๔๘๖,๕๐๐	๙๔	๓๓,๗๖๘,๘๐๐	๙๓	๕๘,๕๕๖,๘๐๐	๔๓๘	๑๕๔,๓๗๓,๕๐๐

ແປງ ຟ.ອອ

(ຊອ.ມ)

บัญชีสรุปโครงการพัฒนา

แผนพัฒนาท้องถิ่น (พ.ศ.๒๕๖๑ - ๒๕๖๕)

เทศบาลตำบลเอราวัณ อำเภอศรีสวัสดิ์ จังหวัดกาญจนบุรี

แบบ ผ. ๐๑
(ผ.๐๒)

ยุทธศาสตร์	ปี ๒๕๖๑		ปี ๒๕๖๒		ปี ๒๕๖๓		ปี ๒๕๖๔		รวม ๕ ปี	
	จำนวนโครงการ	งบประมาณ (บาท)	จำนวนโครงการ	งบประมาณ (บาท)	จำนวนโครงการ	งบประมาณ (บาท)	จำนวนโครงการ	งบประมาณ (บาท)	จำนวนโครงการ	งบประมาณ (บาท)
	๑) ยุทธศาสตร์ด้านการพัฒนาแหล่งท่องเที่ยวเดิม									
สร้างสรรค์แหล่งท่องเที่ยวใหม่										
๑.๑ แผนงานบริหารทั่วไป	๒	๘๐๐,๐๐๐	๑	๓๐๐,๐๐๐	๓	๑,๓๗๐,๐๐๐	๒	๒๑๐,๐๐๐	๓๐	๒,๕๘๐,๐๐๐
๑.๒ แผนงานสาธารณสุข					๑	๕๐๐,๐๐๐	๒	๕๐๐,๐๐๐	๔	๑,๕๐๐,๐๐๐
๑.๓ แผนงานสันทนาการและชุมชน	๕	๘๖๐,๐๐๐	๒	๕๕๐,๐๐๐	๓	๘๕๐,๐๐๐	๕	๑,๓๗๐,๐๐๐	๑๕	๔,๕๐๐,๐๐๐
๑.๔ แผนงานสร้างเสริมสุขภาพของชุมชน	๒	๑๕๐,๐๐๐	๒	๖๐,๐๐๐	๒	๖๓๐,๐๐๐	๒	๕๓๐,๐๐๐	๑๐	๑,๕๐๐,๐๐๐
รวม	๙	๑,๘๑๐,๐๐๐	๕	๙๑๐,๐๐๐	๙	๓,๑๕๐,๐๐๐	๑๑	๒,๓๓๐,๐๐๐	๕๙	๗,๖๖๐,๐๐๐
๒) ยุทธศาสตร์ด้านการพัฒนาชุมชนอย่างเป็นธรรมและทั่วถึง										
โดยใช้หลักธรรมาภิบาล										
๒.๑ แผนงานบริหารทั่วไป	๓	๕๐,๐๐๐	๓	๕๕,๐๐๐	๓	๓๕,๐๐๐	๓	๓๕,๐๐๐	๑๒	๒๐๐,๐๐๐
๒.๒ แผนงานการศึกษา			๑	๕๐,๐๐๐	๑	๕๐,๐๐๐	๑	๕๐,๐๐๐	๓	๑๕๐,๐๐๐
๒.๓ แผนงานการรักษาความสงบภายใน	๘	๘๖๖,๐๐๐	๘	๘๘๖,๐๐๐	๙	๘๘๖,๐๐๐	๘	๘๘๖,๐๐๐	๔๑	๔,๐๑๐,๐๐๐
๒.๔ แผนงานสาธารณสุข	๗	๒๓๐,๐๐๐	๑๑	๗๘๘,๐๐๐	๑๔	๘๕๓,๐๐๐	๑๔	๘๕๓,๐๐๐	๕๐	๓,๕๖๗,๐๐๐
๒.๕ แผนงานเกษตรและชุมชน	๘	๑,๔๖๘,๐๐๐	๓	๓๒๐,๐๐๐	๗	๑,๘๗๐,๐๐๐	๔	๕๕๐,๐๐๐	๓๓	๔,๒๗๐,๐๐๐
๒.๖ แผนงานสร้างเสริมสุขภาพของชุมชน	๘	๕๗๐,๐๐๐	๖	๑,๒๑๐,๐๐๐	๑๐	๑,๕๐๕,๐๐๐	๙	๑,๓๐๕,๐๐๐	๔๖	๕,๗๘๕,๐๐๐
รวม	๓๔	๓,๑๘๔,๐๐๐	๓๒	๓,๒๙๙,๐๐๐	๔๔	๕,๐๙๙,๐๐๐	๓๙	๓,๙๕๙,๐๐๐	๑๕๖	๑๗,๙๔๒,๐๐๐

บัญชีสรุปโครงการพัฒนา

แผนพัฒนาท้องถิ่น (พ.ศ.๒๕๖๑ - ๒๕๖๕)

เทศบาลตำบลเอราวัณ อำเภอศรีสวัสดิ์ จังหวัดกาญจนบุรี

ยุทธศาสตร์	ปี ๒๕๖๑			ปี ๒๕๖๒			ปี ๒๕๖๓			ปี ๒๕๖๔			รวม ๔ ปี		
	จำนวนโครงการ	งบประมาณ (บาท)	จำนวนโครงการ	งบประมาณ (บาท)	จำนวนโครงการ	งบประมาณ (บาท)	จำนวนโครงการ	งบประมาณ (บาท)	จำนวนโครงการ	งบประมาณ (บาท)	จำนวนโครงการ	งบประมาณ (บาท)	จำนวนโครงการ	งบประมาณ (บาท)	
	๓) ยุทธศาสตร์ด้านการศึกษา กีฬา วัฒนธรรมประเพณี อย่างต่อเนื่อง	๔	๑,๑๗๘,๐๐๐	๔	๑,๗๔๔,๕๐๐	๑๒	๑,๘๖๖,๕๐๐	๑๓	๒,๒๖๖,๕๐๐	๑๒	๒,๒๖๖,๕๐๐	๕๕	๖,๐๐๖,๐๐๐	๕๕	๖,๐๐๖,๐๐๐
๓.๑ แผนงานการศึกษา	-	-	๑	๓๐,๐๐๐	๑	๓๐,๐๐๐	๑	๓๐,๐๐๐	๑	๓๐,๐๐๐	๓	๙๐,๐๐๐	๓	๙๐,๐๐๐	
๓.๒ แผนงานสร้างความเข้มแข็งของชุมชน	๑	๕๐,๐๐๐	๑๑	๑,๐๕๕,๐๐๐	๑๑	๑,๐๕๕,๐๐๐	๑๑	๑,๐๕๕,๐๐๐	๑๑	๑,๐๕๕,๐๐๐	๑๑	๑,๐๕๕,๐๐๐	๑๑	๑,๐๕๕,๐๐๐	
๓.๓ แผนงานการศาสนาวัฒนธรรมและนันทนาการ	๑๐	๑,๒๒๘,๐๐๐	๒๑	๑,๘๘๙,๕๐๐	๒๒	๒,๒๕๖,๕๐๐	๒๓	๒,๕๕๖,๕๐๐	๒๓	๒,๕๕๖,๕๐๐	๒๓	๒,๕๕๖,๕๐๐	๒๓	๒,๕๕๖,๕๐๐	
รวม	๑๐	๑,๒๒๘,๐๐๐	๒๑	๑,๘๘๙,๕๐๐	๒๒	๒,๒๕๖,๕๐๐	๒๓	๒,๕๕๖,๕๐๐	๒๓	๒,๕๕๖,๕๐๐	๒๓	๒,๕๕๖,๕๐๐	๒๓	๒,๕๕๖,๕๐๐	
๔. ยุทธศาสตร์ ด้านการเศรษฐกิจอย่างยั่งยืน	๑	๓๐๐,๐๐๐	๒	๒๐๖,๐๐๐	๒	๒๐๖,๐๐๐	๒	๒๐๖,๐๐๐	๒	๒๐๖,๐๐๐	๒	๒๐๖,๐๐๐	๒	๒๐๖,๐๐๐	
๔.๑ แผนงานบริหารทั่วไป	-	-	๑	๒๐๓,๐๐๐	๑	๒๐๓,๐๐๐	๑	๒๐๓,๐๐๐	๑	๒๐๓,๐๐๐	๑	๒๐๓,๐๐๐	๑	๒๐๓,๐๐๐	
- งานบริหารทั่วไปเกี่ยวกับงานคลัง	-	-	๑	๑๗๕,๐๐๐	๑	๑๗๕,๐๐๐	๑	๑๗๕,๐๐๐	๑	๑๗๕,๐๐๐	๑	๑๗๕,๐๐๐	๑	๑๗๕,๐๐๐	
๔.๒ แผนงานสหประชาชาติและชุมชน	-	-	๑	๒๗,๐๐๐	๑	๒๗,๐๐๐	๑	๒๗,๐๐๐	๑	๒๗,๐๐๐	๑	๒๗,๐๐๐	๑	๒๗,๐๐๐	
๔.๓ แผนงานสร้างความเข้มแข็งของชุมชน	-	-	๑	๒๗,๐๐๐	๑	๒๗,๐๐๐	๑	๒๗,๐๐๐	๑	๒๗,๐๐๐	๑	๒๗,๐๐๐	๑	๒๗,๐๐๐	
รวม	๑	๓๐๐,๐๐๐	๒	๒๐๖,๐๐๐	๒	๒๐๖,๐๐๐	๒	๒๐๖,๐๐๐	๒	๒๐๖,๐๐๐	๒	๒๐๖,๐๐๐	๒	๒๐๖,๐๐๐	
๕. ยุทธศาสตร์ ด้านการเมืองและการบริหาร	-	-	๕	๗๗๕,๐๐๐	๖	๑,๐๖๐,๐๐๐	๖	๑,๐๖๐,๐๐๐	๖	๑,๐๖๐,๐๐๐	๖	๑,๐๖๐,๐๐๐	๖	๑,๐๖๐,๐๐๐	
๕.๑ แผนงานบริหารทั่วไป	-	-	๒	๒๕๐,๐๐๐	๒	๒๕๐,๐๐๐	๒	๒๕๐,๐๐๐	๒	๒๕๐,๐๐๐	๒	๒๕๐,๐๐๐	๒	๒๕๐,๐๐๐	
- งานบริหารทั่วไปเกี่ยวกับงานคลัง	-	-	๒	๒๕๐,๐๐๐	๒	๒๕๐,๐๐๐	๒	๒๕๐,๐๐๐	๒	๒๕๐,๐๐๐	๒	๒๕๐,๐๐๐	๒	๒๕๐,๐๐๐	
รวม	-	-	๕	๗๗๕,๐๐๐	๖	๑,๐๖๐,๐๐๐	๖	๑,๐๖๐,๐๐๐	๖	๑,๐๖๐,๐๐๐	๖	๑,๐๖๐,๐๐๐	๖	๑,๐๖๐,๐๐๐	
รวมทั้ง ๕ ยุทธศาสตร์	๕๔	๖,๓๒๒,๐๐๐	๗๓	๙,๑๒๙,๕๐๐	๗๓	๙,๑๒๙,๕๐๐	๗๓	๙,๑๒๙,๕๐๐	๗๓	๙,๑๒๙,๕๐๐	๗๓	๙,๑๒๙,๕๐๐	๗๓	๙,๑๒๙,๕๐๐	

๑๒

(୧/୩୦/୧)

୧୦.୩ ୩.୦୧

บัญชีสรุปโครงการพัฒนา

แบบ ผ. ๐๑
(ผ.๐๒/๑)

แผนพัฒนาท้องถิ่น (พ.ศ.๒๕๖๑ - ๒๕๖๕)

เทศบาลตำบลเอราวัณ อำเภอศรีสวัสดิ์ จังหวัดกาญจนบุรี

ยุทธศาสตร์	ปี ๒๕๖๑		ปี ๒๕๖๒		ปี ๒๕๖๓		ปี ๒๕๖๔		ปี ๒๕๖๕		รวม ๕ ปี	
	จำนวนโครงการ	งบประมาณ (บาท)	จำนวนโครงการ	งบประมาณ (บาท)	จำนวนโครงการ	งบประมาณ (บาท)	จำนวนโครงการ	งบประมาณ (บาท)	จำนวนโครงการ	งบประมาณ (บาท)	จำนวนโครงการ	งบประมาณ (บาท)
๑) ยุทธศาสตร์ด้านการพัฒนาแหล่งท่องเที่ยวเดิม สร้างสรรค์แหล่งท่องเที่ยวใหม่ ๑.๑ แผนงานสาธารณสุข ๑.๒ แผนงานสร้างความเข้มแข็งของชุมชน	-	-	๑	๑,๕๐๐,๐๐๐	๓	๑๐,๕๐๐,๐๐๐	๒	๔,๐๐๐,๐๐๐	๓	๓,๐๐๐,๐๐๐	๖	๑๙,๕๐๐,๐๐๐
รวม	-	-	๑	๑,๕๐๐,๐๐๐	๔	๑๐,๕๐๐,๐๐๐	๓	๔,๐๐๐,๐๐๐	๑	๓,๐๐๐,๐๐๐	๙	๑๙,๕๐๐,๐๐๐
๒) ยุทธศาสตร์ด้านการพัฒนาชุมชนอย่างเป็นธรรมและทั่วถึง โดยใช้หลักการสามภาค ๒.๑ แผนงานเกษตรและชุมชน	-	-	๑	๑,๕๓๔,๐๐๐	-	-	๒	๑๒,๐๐๐,๐๐๐	๓	๓๙,๐๐๐,๐๐๐	๖	๕๒,๕๓๔,๐๐๐
รวม	-	-	๑	๑,๕๓๔,๐๐๐	-	-	๒	๑๒,๐๐๐,๐๐๐	๓	๓๙,๐๐๐,๐๐๐	๖	๕๒,๕๓๔,๐๐๐

บัญชีสรุปโครงการพัฒนา

แผนพัฒนาท้องถิ่น (พ.ศ.๒๕๖๑ - ๒๕๖๕)

เทศบาลตำบลเอราวัณ อำเภอศรีสวัสดิ์ จังหวัดกาญจนบุรี

ยุทธศาสตร์	ปี ๒๕๖๑		ปี ๒๕๖๒		ปี ๒๕๖๓		ปี ๒๕๖๔		ปี ๒๕๖๕		รวม ๕ ปี	
	จำนวนโครงการ	งบประมาณ (บาท)	จำนวนโครงการ	งบประมาณ (บาท)	จำนวนโครงการ	งบประมาณ (บาท)	จำนวนโครงการ	งบประมาณ (บาท)	จำนวนโครงการ	งบประมาณ (บาท)	จำนวนโครงการ	งบประมาณ (บาท)
๓) ยุทธศาสตร์ด้านการศึกษา กีฬา วัฒนธรรมประเพณี อย่างต่อเนื่อง ๓.๑ แผนงานการศึกษา	-	-	-	-	-	๒,๕๐๐,๐๐๐	๑	๒,๕๐๐,๐๐๐	๑	๒,๕๐๐,๐๐๐	๒	๕,๐๐๐,๐๐๐
รวม	-	-	-	-	-	๒,๕๐๐,๐๐๐	๑	๒,๕๐๐,๐๐๐	๑	๒,๕๐๐,๐๐๐	๒	๕,๐๐๐,๐๐๐
๔. ยุทธศาสตร์ ด้านการเศรษฐกิจอย่างยั่งยืน	-	-	-	-	-	-	-	-	-	-	-	-
รวม	-	-	-	-	-	-	-	-	-	-	-	-
๕. ยุทธศาสตร์ ด้านการเมืองและการบริหาร	-	-	-	-	-	-	-	-	-	-	-	-
รวม	-	-	-	-	-	-	-	-	-	-	-	-
รวมทั้ง ๕ ยุทธศาสตร์	-	-	-	๒,๙๖๕,๐๐๐	๔	๓๐,๔๕๐,๐๐๐	b	๓๕,๙๓๐,๐๐๐	๕	๔๔,๕๐๐,๐๐๐	๑๒	๓๕,๙๕๕,๐๐๐

137

ແບບ ຟ.໐໑

(ຟ.໐໓)

บัญชีสรุปโครงการพัฒนา

แผนพัฒนาท้องถิ่น (พ.ศ.๒๕๖๑ - ๒๕๖๕)

เทศบาลตำบลเอราวัณ อำเภอศรีสวัสดิ์ จังหวัดกาญจนบุรี

แบบ ผ. ๐๑
(ผ.๐๓)

แผนงาน	ปี ๒๕๖๑		ปี ๒๕๖๒		ปี ๒๕๖๓		ปี ๒๕๖๔		ปี ๒๕๖๕		รวม ๕ ปี	
	จำนวนโครงการ	งบประมาณ (บาท)	จำนวนโครงการ	งบประมาณ (บาท)	จำนวนโครงการ	งบประมาณ (บาท)	จำนวนโครงการ	งบประมาณ (บาท)	จำนวนโครงการ	งบประมาณ (บาท)	จำนวนโครงการ	งบประมาณ (บาท)
๑. แผนงานบริหารทั่วไป	-	-	๑๑	๑,๔๖๐,๘๐๐	-	-	-	-	-	-	๑๑	๑,๔๖๐,๘๐๐
งานบริหารงานคลัง	-	-	๔	๕๘,๔๐๐	-	-	-	-	-	-	๔	๕๘,๔๐๐
๒. แผนงานการศึกษา	-	-	๒	๓๖,๐๐๐	-	-	-	-	-	-	๒	๓๖,๐๐๐
๓. แผนงานการรักษาสงคราม	-	-	๑	๔๙๕,๐๐๐	-	-	๑	๔๙๕,๐๐๐	-	-	๒	๙๙๐,๐๐๐
๔. แผนงานคหะและชุมชน	-	-	๑๓	๖,๐๙๕,๖๐๐	-	-	-	-	-	-	๑๓	๖,๐๙๕,๖๐๐
รวมทุกแผนงาน	-	-	๓๑	๘,๑๐๕,๘๐๐	-	-	๑	๙๙๐,๐๐๐	-	-	๓๒	๙,๐๙๕,๘๐๐

๑๒

જા.મ. નો. ૧૧

รายละเอียดโครงการพัฒนา

แผนพัฒนาท้องถิ่น (พ.ศ. ๒๕๖๑ - ๒๕๖๕)

เทศบาลตำบลเอราวัณ ตำบลท่ากระดาน อำเภอศรีสวัสดิ์ จังหวัดกาญจนบุรี

- ก ยุทธศาสตร์จังหวัดที่ ๑ ส่งเสริมการเป็นศูนย์กลางการท่องเที่ยวที่เป็นมิตรกับสิ่งแวดล้อมและวิถีวัฒนธรรมชุมชนอย่างยั่งยืน
- ข ยุทธศาสตร์การพัฒนาของ อปท. ในเขตจังหวัดที่ ๑ การพัฒนาด้านเศรษฐกิจ
- ยุทธศาสตร์การพัฒนาของ ทดเอราวัณ ที่ ๑. ยุทธศาสตร์ด้านการพัฒนาแหล่งท่องเที่ยวเดิม สร้างสรรค์แหล่งท่องเที่ยวใหม่

แผนงานและชุมชน : งานสวนสาธารณะ (แนวทางการพัฒนาที่ ๑.๑ แผนงานการพัฒนาการท่องเที่ยว)

ที่	โครงการ	วัตถุประสงค์	เป้าหมาย (ผลลัพธ์โครงการ)	งบประมาณและที่มา					ตัวชี้วัด (KPI)	ผลที่คาดว่าจะได้รับ	หน่วยงาน ที่รับผิดชอบ
				๒๕๖๑	๒๕๖๒	๒๕๖๓	๒๕๖๔	๒๕๖๕			
๑	ปรับปรุงภูมิทัศน์สวนสาธารณะในเขตเทศบาล	- เพื่อปรับปรุงภูมิทัศน์บริเวณสวนสาธารณะให้มีความสวยงาม สอดคล้องกับการสนับสนุนการท่องเที่ยว - เพื่อปรับปรุงสวนสาธารณะให้สะอาดน่าอยู่	- ปรับปรุงภูมิทัศน์บริเวณสวนสาธารณะภายในเขตเทศบาล	๓๐๐,๐๐๐		๓๐๐,๐๐๐	๒๐,๐๐๐	๒๐,๐๐๐	ร้อยละความพึงพอใจของประชาชนต่อการปรับปรุงภูมิทัศน์สวนสาธารณะที่เพิ่มขึ้น	จำนวนสวนสาธารณะที่มีทัศนียภาพที่สวยงามเพิ่มขึ้น	กองช่าง
๒	ปรับปรุงหนองน้ำและภูมิทัศน์บริเวณหนองน้ำเทศบาล (เสนอจากชุมชนตลาดสดฯ)	- เพื่อปรับปรุงภูมิทัศน์บริเวณหนองน้ำให้มีความสวยงาม สอดคล้องกับการสนับสนุนการท่องเที่ยว	- ปรับปรุงหนองน้ำ - ปรับปรุงภูมิทัศน์รอบบริเวณหนองน้ำ				๕๐๐,๐๐๐	๕๐๐,๐๐๐	ร้อยละความพึงพอใจของประชาชนต่อการปรับปรุงภูมิทัศน์บริเวณ	หนองน้ำมีความสวยงาม และเป็นจุดดึงดูดใจของนักท่องเที่ยว	กองช่าง
รวม	๒ โครงการ			๓๐๐,๐๐๐		๓๐๐,๐๐๐	๕๒๐,๐๐๐	๕๒๐,๐๐๐			

red

รายละเอียดโครงการพัฒนา

แผนพัฒนาท้องถิ่น (พ.ศ. ๒๕๖๑ - ๒๕๖๕)

เทศบาลตำบลเอราวัณ ตำบลท่ากระดาน อำเภอศรีสวัสดิ์ จังหวัดกาญจนบุรี

ก. ยุทธศาสตร์จังหวัดที่ ๑ ส่งเสริมการเป็นศูนย์กลางการท่องเที่ยวที่เป็นมิตรกับสิ่งแวดล้อมและวิถีวัฒนธรรมชุมชนอย่างยั่งยืน

ข. ยุทธศาสตร์การพัฒนาของ อบท. ในเขตจังหวัดที่ ๑ การพัฒนาด้านเศรษฐกิจ

ยุทธศาสตร์การพัฒนาของ ทดเอราวัณ ที่ ๑. ยุทธศาสตร์ด้านการพัฒนาแหล่งท่องเที่ยวเดิม สร้างสรรค์แหล่งท่องเที่ยวใหม่

แผนงานบริหารทั่วไป : งานบริหารทั่วไป (แนวทางการพัฒนาที่ ๑.๒ แผนงานการพัฒนาข้อมูลข่าวสารประชาสัมพันธ์ให้มีประสิทธิภาพ)

ที่	โครงการ	วัตถุประสงค์	เป้าหมาย (ผลผลิตของโครงการ)	งบประมาณและที่มา					ตัวชี้วัด (KPI)	ผลที่คาดว่าจะได้รับ	หน่วยงาน ที่รับผิดชอบ
				๒๕๖๑	๒๕๖๒	๒๕๖๓	๒๕๖๔	๒๕๖๕			
๑	จัดทำ website เผยแพร่ผลงานของเทศบาล ของเทศบาล	- เพื่อประชาสัมพันธ์และเผยแพร่กิจกรรม ข้อมูลข่าวสารต่างๆ รวมถึงนโยบาย การบริหารงานที่ดีเป็นกิจกรรมของ เทศบาลและส่งเสริมการท่องเที่ยว	- ค่าปรับปรุง website - ค่าบริการ domain name - ค่าจัดทำเนื้อหาและเนื้อหา website ผ่าน internet - ค่าดูแลการแสดงของเนื้อหา - ค่าใช้จ่ายอื่นๆที่เกี่ยวข้อง	๗๐,๐๐๐	๑๐,๐๐๐	๑๐,๐๐๐	๑๐,๐๐๐	๑๐,๐๐๐	ร้อยละของประชาชนในเขต เทศบาลมีความเข้าใจข้อมูล ข่าวสารต่างๆที่มากขึ้น	ประชาชนมีความรู้ความเข้าใจใน กิจกรรมเข้าใจในกิจกรรมข้อมูลข่าว สารต่างๆ ของเทศบาล และ	สำนักงานปลัด เทศบาล
๒	ปรับปรุงระบบเสียงตามสายในเขต เทศบาล	- เพื่อให้การประชาสัมพันธ์ข้อมูลข่าวสารของ เทศบาลมีประสิทธิภาพยิ่งขึ้น	- ปรับปรุงและขยายระบบเสียงตามสาย ภายในเขตเทศบาล	๗๐๐,๐๐๐	๑๐๐,๐๐๐	๑๐๐,๐๐๐	๑๐๐,๐๐๐	๑๐๐,๐๐๐	ร้อยละความพึงพอใจ ของประชาชนที่ได้รับข้อมูล ข่าวสารของทางราชการ	ประชาชนสามารถได้รับฟัง ข่าวสารของเทศบาลได้ดีมาก ยิ่งขึ้นและทั่วถึง	สำนักปลัด เทศบาล
๓	ค่านำร่องรักษาระบบงาน ทะเบียนออนไลน์	- เพื่อเป็นการบำรุงรักษาระบบให้ใช้งานได้ปกติ	- ตรวจเช็คระบบงานทะเบียนออนไลน์	๑๐๐,๐๐๐	๑๐๐,๐๐๐	๑๐๐,๐๐๐	๑๐๐,๐๐๐	๑๐๐,๐๐๐	ร้อยละของระบบงานทะเบียน ออนไลน์ได้มาตรฐาน	ประชาชนสามารถใช้บริการ ที่ดีได้มาตรฐาน	สำนักปลัด เทศบาล
๔	ระบบสารบรรณอิเล็กทรอนิกส์	เพื่อรับส่งข้อมูลข่าวสาร หนังสือ หรือเอกสารสำคัญ ต่างๆ ผ่านระบบการสื่อสารอิเล็กทรอนิกส์ เพื่อช่วยลดขั้นตอนในการทำงาน เพื่อเพิ่มความสะอาด รวดเร็วในการรับ - ส่งไฟล์ เอกสารสำคัญต่างๆ ระหว่างหน่วยงาน รวมไปถึง การจัดส่งเอกสารถึงภักภายในองค์กร	ติดตั้งระบบอิเล็กทรอนิกส์ จำนวน ๑ ระบบ	๕๐๐,๐๐๐			๑๐๐,๐๐๐	๑๐๐,๐๐๐	ร้อยละของเอกสารถูกจัดเก็บและ รับส่งได้รวดเร็ว เป็นระเบียบ	เจ้าหน้าที่สามารถจัดทำเอกสารทาง ระบบอิเล็กทรอนิกส์ ช่วยลดขั้นตอนในการทำงาน สะดวกรวดเร็ว	สำนักปลัด เทศบาล
รวม	๔ โครงการ			๘๐๐,๐๐๐	๑๐๐,๐๐๐	๑,๑๗๐,๐๐๐	๒๑๐,๐๐๐	๒๑๐,๐๐๐			

รายละเอียดโครงการพัฒนา

แผนพัฒนาท้องถิ่น (พ.ศ. ๒๕๖๑ - ๒๕๖๕)

เทศบาลตำบลเอราวัณ ตำบลท่ากระดาน อำเภอศรีสวัสดิ์ จังหวัดกาญจนบุรี

ก ยุทธศาสตร์จังหวัดที่ ๓ ส่งเสริมการเป็นเมืองน่าอยู่

ข ยุทธศาสตร์การพัฒนาของ อบท. ในเขตจังหวัดที่ ๔ ยุทธศาสตร์ด้านการพัฒนาทรัพยากรธรรมชาติและสิ่งแวดล้อม

แผนยุทธศาสตร์การพัฒนาของ ทด.เอราวัณ ที่ ๑. ยุทธศาสตร์ด้านการพัฒนาแหล่งท่องเที่ยวเดิม สร้างสรรค์แหล่งท่องเที่ยวใหม่

แผนงานและชุมชน : งานกำจัดขยะมูลฝอยและสิ่งปฏิกูล (แนวทางการพัฒนาที่ ๑.๓ แผนงานการบริหารจัดการและอนุรักษ์สิ่งแวดล้อม เพื่อส่งเสริมการเป็นเมืองท่องเที่ยว)

ที่	โครงการ	วัตถุประสงค์	เป้าหมาย (ผลผลิตของโครงการ)	งบประมาณและที่มา					ตัวชี้วัด (KPI)	ผลที่คาดว่าจะได้รับ	หน่วยงาน ที่รับผิดชอบ
				๒๕๖๑	๒๕๖๒	๒๕๖๓	๒๕๖๔	๒๕๖๕			
๑	โครงการคัดแยกขยะและพัฒนาขยะ โดยชุมชน	เพื่อลดปริมาณขยะมูลฝอยที่จะนำไปกำจัด ทำให้การ ทำให้การกำจัดขยะมีประสิทธิภาพยิ่งขึ้น และสร้างจิตสำนึกในการรักษาความสะอาด และอนุรักษ์สิ่งแวดล้อม ตมหลักสี่กั๊กชุมชน	- จัดทำป้ายประชาสัมพันธ์พร้อมรณรงค์ให้ ประชาชนมีส่วนร่วมในการคัดแยกขยะ - จัดอบรมและรณรงค์ให้ความรู้เรื่องการคัดแยก ขยะให้แก่ชุมชน - ตั้งชุมชน/สำนักรวม/โรงเรียน ต้นแบบ - ติดตั้งบ่ออัดไขมันที่มีภายในตลาดสดเทศบาล	๕๐,๐๐๐	๕๐,๐๐๐	๕๐,๐๐๐	๕๐,๐๐๐	๕๐,๐๐๐	ร้อยละของขยะมูลฝอยที่ได้รับการ กำจัดอย่างถูกสุขลักษณะ ร้อยละของชุมชนเป็นต้นแบบในการ คัดแยกขยะ	มีการใช้ทรัพยากรการรีไซเคิลอย่างคุ้มค่า และเกิดประโยชน์สามารถกำจัด ขยะมูลฝอยได้หมด ไม่มีขยะตกค้าง ประหยัดค่าใช้จ่ายในการกำจัดขยะ มูลฝอย	กองช่าง
๒	ติดตั้งบ่ออัดไขมันภายใน ตลาดเทศบาล	- เพื่อส่งเสริมสนับสนุนให้ร้านค้ากำจัดปริมาณไขมัน จากอาหารในตลาดสดเทศบาล		๑๐,๐๐๐			๑๐๐,๐๐๐		ร้อยละของปริมาณน้ำทิ้งของตลาดสด ปราศจากไขมัน	สามารถกำจัดไขมันจากอาหาร ในร้านค้าได้อย่างมีประสิทธิภาพ	กองช่าง
๓	สมทบทุนก่อสร้างระบบบำบัด น้ำเสียแบบถังสำเร็จรูป FS/DD	เพื่อให้การบำบัดน้ำเสียในตลาด สามารถดำเนินการได้อย่างมีประสิทธิภาพ มากขึ้น	- สมทบทุนก่อสร้างระบบบำบัดน้ำเสีย แบบถังสำเร็จรูป ขนาด ๕๐ ลบ.ม/วัน	๕๐๐,๐๐๐	๕๐๐,๐๐๐	๕๐๐,๐๐๐	๕๐๐,๐๐๐	๕๐๐,๐๐๐	ร้อยละของการได้รับ เงินสมทบ	ได้รับงบประมาณในการก่อสร้าง ระบบบำบัดน้ำเสีย	กองทุน สิ่งแวดล้อม
รวม	๓ โครงการ			๕๖๐,๐๐๐	๕๕๐,๐๐๐	๕๕๐,๐๐๐	๖๕๐,๐๐๐	๕๕๐,๐๐๐			

รายละเอียดโครงการพัฒนา

แผนพัฒนาท้องถิ่น (พ.ศ. ๒๕๖๑ - ๒๕๖๕)

เทศบาลตำบลเอราวัณ ตำบลท่ากระดาน อำเภอศรีสวัสดิ์ จังหวัดกาญจนบุรี

- ก ยุทธศาสตร์จังหวัดที่ ๓ ส่งเสริมการเป็นเมืองน่าอยู่
- ข ยุทธศาสตร์การพัฒนาของ อปท. ในเขตจังหวัดที่ ๔ ยุทธศาสตร์ด้านการพัฒนาทรัพยากรธรรมชาติและสิ่งแวดล้อม
แผนยุทธศาสตร์ด้านการพัฒนาแหล่งท่องเที่ยวเดิม สร้างสรรค์แหล่งท่องเที่ยวใหม่
แผนงานสาธารณสุข : งานบริการสาธารณสุขและงานสาธารณสุขอื่น (แนวทางการพัฒนาที่ ๑.๓ แผนงานการบริหารจัดการและอนุรักษ์สิ่งแวดล้อม เพื่อส่งเสริมการเป็นเมืองท่องเที่ยว)

ที่	โครงการ	วัตถุประสงค์	เป้าหมาย (ผลผลิตของโครงการ)	งบประมาณและที่มา				ตัวชี้วัด (KPI)	ผลที่คาดว่าจะได้รับ	หน่วยงาน ที่รับผิดชอบ
				๒๕๖๑	๒๕๖๒	๒๕๖๓	๒๕๖๔			
๑	ก่อสร้างฝายคอนกรีตเสริมเหล็ก ชะลอน้ำ	- ลดความรุนแรงของกระแสน้ำ ลดการชะล้างพังทลายของตลิ่ง ช่วยให้อินทรีย์ความชุ่มชื้นมีความอุดมสมบูรณ์	- ก่อสร้างฝายคอนกรีตเสริมเหล็ก ชะลอน้ำ ๑ แห่ง บริเวณสวนเฉลิมพระเกียรติ				๒๐๐,๐๐๐	ร้อยละของการลดการพังทลายของ หน้าดินและดินมีความชุ่มชื้น	ลดการพังทลายของหน้าดิน ดินมีความชุ่มชื้นอุดมสมบูรณ์	กองช่าง
๒	โครงการพัฒนาและส่งเสริมการสร้าง ฝายชะลอน้ำเพื่อป้องกันและบรรเทา ปัญหาน้ำภัยแล้ง	เพื่อสำรวจข้อมูลแหล่งน้ำธรรมชาติที่เป็นต้นน้ำหรือมี ความเหมาะสมที่จะขุดฝายชะลอน้ำ เพื่อก่อสร้างและซ่อมแซมฝายชะลอน้ำหรือฝายกักเก็บน้ำ เพื่อบรรเทาและป้องกันปัญหาน้ำภัยแล้ง	- สำรวจข้อมูลแหล่งน้ำธรรมชาติ - ก่อสร้างฝายชะลอน้ำหรือฝายกักเก็บน้ำ บริเวณเขตเทศบาล	๕๐๐,๐๐๐	๓๐๐,๐๐๐		๒๐๐,๐๐๐	ร้อยละของแหล่งน้ำที่ช่วยการลดปัญหา ภัยแล้ง	มีแหล่งน้ำธรรมชาติเป็นต้นน้ำหรือ มีความเหมาะสมในการกักเก็บน้ำ มีฝายชะลอน้ำหรือฝายกักเก็บน้ำ เพื่อบรรเทาและป้องกันปัญหาน้ำภัยแล้ง	กองช่าง
รวม	๒ โครงการ			๕๐๐,๐๐๐	๕๐๐,๐๐๐		๕๐๐,๐๐๐			

รายละเอียดโครงการพัฒนา
 แผนพัฒนาท้องถิ่น (พ.ศ. ๒๕๖๑ - ๒๕๖๕)
 เทศบาลตำบลเอราวัณ ตำบลท่ากระดาน อำเภอศรีสวัสดิ์ จังหวัดกาญจนบุรี

- ก. ยุทธศาสตร์จังหวัดที่ ๓ ส่งเสริมการเป็นเมืองน่าอยู่
- ข. ยุทธศาสตร์การพัฒนาของ อปท. ในเขตจังหวัดที่ ๔ ยุทธศาสตร์ด้านการพัฒนาทรัพยากรธรรมชาติและสิ่งแวดล้อม
 แผนยุทธศาสตร์การพัฒนาระบบชลประทานของ ทด.เอราวัณ ที่ ๑. ยุทธศาสตร์ด้านการพัฒนาแหล่งท่องเที่ยวเดิม สร้างสรรค์แหล่งท่องเที่ยวใหม่
 แผนงานสร้างความเข้มแข็งของชุมชน : งานส่งเสริมและสนับสนุนความเข้มแข็งของชุมชน (แนวทางการพัฒนาที่ ๑.๓ แผนงานการบริหารจัดการและอนุรักษ์สิ่งแวดล้อม เพื่อส่งเสริมการเป็นเมืองท่องเที่ยว)

ที่	โครงการ	วัตถุประสงค์	เป้าหมาย (ผลผลิตของโครงการ)	งบประมาณและที่มา				ตัวชี้วัด (KPI)	ผลที่คาดว่าจะได้รับ	หน่วยงาน ที่รับผิดชอบ	
				๒๕๖๑	๒๕๖๒	๒๕๖๓	๒๕๖๔				๒๕๖๕
๑	รักษา รักษา รักษาแผ่นดิน	เพื่อเฉลิมพระเกียรติสมเด็จพระเจ้าอยู่หัว เพื่อให้แหล่งน้ำและคั้นป่าอุดมสมบูรณ์ แก้ไขปัญหา ความแห้งแล้ง	วัตถุประสงค์ - การปลูกต้นไม้	๕๐,๐๐๐	๓๐,๐๐๐	๓๐,๐๐๐	๓๐,๐๐๐	๓๐,๐๐๐	ร้อยละของพื้นที่สีเขียว เพิ่มขึ้น	จำนวนพื้นที่ป่าเพิ่มมากขึ้น เพิ่มขึ้น	สำนักงาน ส่วนกลาง เทศบาล
๒	อนุรักษ์พันธุกรรมพืชอันเนื่อง มาจากพระราชดำริ(อพ.สธ.)	เพื่อสร้างจิตสำนึกและการมีส่วนร่วม ภาครัฐ อปท. ภาคเอกชน	- จัดอบรมเครือข่ายสนับสนุนการอนุรักษ์ พันธุกรรมพืช พืชสมุนไพร และพืชอาหาร สายพันธุ์ดั้งเดิมของท้องถิ่น - ปรับปรุงพื้นที่ อพ.สธ. เป็นแหล่งเรียนรู้	๓๐๐,๐๐๐	๓๐,๐๐๐	๖๐๐,๐๐๐	๔๐๐,๐๐๐	๒๐๐,๐๐๐	ร้อยละของพื้นที่อนุรักษ์ พืชสมุนไพร และพืชอาหาร สายพันธุ์ดั้งเดิม	มีเครือข่ายสนับสนุนการอนุรักษ์ พันธุกรรมพืช ฯลฯ	กองช่าง
รวม	๒ โครงการ			๑๕๐,๐๐๐	๖๐,๐๐๐	๖๓๐,๐๐๐	๘๓๐,๐๐๐	๒๓๐,๐๐๐			

รายละเอียดโครงการพัฒนา

แผนพัฒนาท้องถิ่น (พ.ศ. ๒๕๖๑ - ๒๕๖๕)

เทศบาลตำบลเอราวัณ ตำบลท่ากระดาน อำเภอศรีสวัสดิ์ จังหวัดกาญจนบุรี

- ก ยุทธศาสตร์จังหวัดที่ ๑ ส่งเสริมการเป็นศูนย์กลางการท่องเที่ยวที่เป็นมิตรกับสิ่งแวดล้อมและวิถีวัฒนธรรมชุมชนอย่างยั่งยืน
- ข ยุทธศาสตร์การพัฒนาของ อบท. ในเขตจังหวัดที่ ๑ กวาทพัฒนาด้านเศรษฐกิจ

ยุทธศาสตร์การพัฒนาของ ทด.เอราวัณ ที่ ๒. ยุทธศาสตร์ที่ด้านการพัฒนาชุมชนอย่างเป็นธรรมและทั่วถึงโดยใช้หลักธรรมาภิบาล

แผนงานและชุมชน : งานบริหารทั่วไปเกี่ยวกับเคหะและชุมชน (แนวทางการพัฒนาที่ ๒.๑ แผนงานการพัฒนากระบวนการสุขภาพโรค สาธารณูปโภค และการคมนาคมขนส่ง)

ที่	โครงการ	วัตถุประสงค์	เป้าหมาย (ผลผลิตของโครงการ)	งบประมาณและที่มา					ตัวชี้วัด (KPI)	ผลที่คาดว่าจะได้รับ	หน่วยงาน ที่รับผิดชอบ
				๒๕๖๑	๒๕๖๒	๒๕๖๓	๒๕๖๔	๒๕๖๕			
๑	ติดตั้งถังบำบัดน้ำเสียชุมชนบ้านเอราวัณ	- เพื่อป้องกันการเกิดอันตรายต่อทรัพย์สิน - เพื่อปรับปรุง ซ่อมแซมระบบไฟฟ้าสาธารณะ	- ติดตั้งถังบำบัดน้ำเสียชุมชนบ้านเอราวัณ ขนาด ๒๕๐ ตารางเมตร	๒๗๓,๐๐๐	-	-	-	-	ร้อยละของการอุปโภคบริโภคที่ลดลง	เพื่อลดอุบัติเหตุจากอุบัติเหตุรถจักรยานยนต์	กองช่าง
๒	ปรับปรุง ซ่อมแซมระบบไฟฟ้าสาธารณะบริเวณชุมชน	- เพื่อปรับปรุง ซ่อมแซมระบบไฟฟ้าสาธารณะให้มีประสิทธิภาพยิ่งขึ้น	- ปรับปรุง ซ่อมแซมระบบไฟฟ้าแสงสว่างบริเวณเขตเทศบาล	๓๐๐,๐๐๐	-	-	๓๐๐,๐๐๐	-	ร้อยละความพึงพอใจของประชาชน มีแสงสว่าง สาธารณะมากขึ้น	บริเวณถนนมีแสงไฟฟ้าสว่างสวยงาม และมีความปลอดภัย ลดอันตรายจากผู้ใช้ถนนสัญจรไปมา	กองช่าง
๓	ปรับปรุงซ่อมแซมสนามเด็กเล่นภายในเขตเทศบาล	- เพื่อให้เด็กในชุมชนมีสนามเด็กเล่นเป็นสถานที่พักผ่อนหย่อนใจ และออกกำลังกาย	- ปรับปรุงซ่อมแซมสนามเด็กเล่น ๔ ชุมชน - ก่อสร้างสนามเบดบอลหรืออนุสาวรีย์	๒๐๐,๐๐๐	๒๐๐,๐๐๐	๒๐๐,๐๐๐	๒๐๐,๐๐๐	๒๐๐,๐๐๐	ร้อยละของเด็กมีสนามเด็กเล่นเพื่อใช้เวลาว่างให้เกิดประโยชน์เพิ่มมากขึ้น	เด็กได้ใช้เวลาว่างให้เกิดประโยชน์ห่างไกลยาเสพติด	กองช่าง
๔	ปรับปรุงสนามเบดบอลและสนามตะกร้อบริเวณทางเข้าวัดพ่อขุนเมรุ	- เพื่อให้เด็กในชุมชนมีสนามเด็กเล่นและออกกำลังกาย	- ปรับปรุงซ่อมแซมสนามเบดบอลและสนามตะกร้อ	๒๐,๐๐๐	-	-	-	๕๐๐,๐๐๐	ร้อยละของเด็กมีสนามเด็กเล่นเพื่อใช้เวลาว่างให้เกิดประโยชน์เพิ่มมากขึ้น	เด็กได้ใช้เวลาว่างให้เกิดประโยชน์ห่างไกลยาเสพติด	กองช่าง
๕	จัดระเบียบการจอดรถในชุมชน ถนนในชุมชน	- เพื่อความเป็นระเบียบเรียบร้อย และความปลอดภัยหากเกิดการผิดกฎหมาย	- จัดระเบียบการจอดรถบนถนนในชุมชนให้เป็นที่เรียบร้อย (บ้านเอราวัณ)	๒๐,๐๐๐	-	-	-	๒๐,๐๐๐	ร้อยละของการมีระเบียบและลดอุบัติเหตุ	เกิดความเป็นระเบียบและทำให้การสัญจรคล่องตัว	กองช่าง

รายละเอียดโครงการพัฒนา

แผนพัฒนาท้องถิ่น (พ.ศ. ๒๕๖๑ - ๒๕๖๕)

เทศบาลตำบลเอราวัณ ตำบลท่ากระดาน อำเภอศรีสวัสดิ์ จังหวัดกาญจนบุรี

ยุทธศาสตร์จังหวัดที่ ๑ ส่งเสริมการเป็นศูนย์กลางการท่องเที่ยวที่เป็นมิตรกับสิ่งแวดล้อมและวิถีวัฒนธรรมชุมชนอย่างยั่งยืน

ยุทธศาสตร์การพัฒนาของ อปท. ในเขตจังหวัดที่ ๑ การพัฒนาด้านเศรษฐกิจ

ยุทธศาสตร์การพัฒนาของ ทด.เอราวัณ ที่ ๒ ยุทธศาสตร์ที่ด้านการพัฒนาชุมชนอย่างป็นธรรมและที่ถึงโดยใช้หลักธรรมาภิบาล

แผนงานและชุมชน : งานบริหารทั่วไปเกี่ยวกับและชุมชน (แนวทางการพัฒนาที่ ๒.๑ แผนงานการพัฒนากระบวนการอุปโภค สาธารณูปการ และการคมนาคมขนส่ง)

ที่	โครงการ	วัตถุประสงค์	เป้าหมาย (ผลผลิตของโครงการ)	งบประมาณและที่มา				ตัวชี้วัด (KPI)	ผลที่คาดว่าจะได้รับ	หน่วยงาน ที่รับผิดชอบ
				๒๕๖๑	๒๕๖๒	๒๕๖๓	๒๕๖๔			
๖	ก่อสร้างรั้วถนนแลสอบ บริเวณพระบรมสารีริกธาตุ	- เพื่อปรับปรุงภูมิทัศน์บริเวณพระบรมสารีริกธาตุ ให้มีความสวยงาม เป็นที่น่าสักการบูชา - เพื่อสร้างแนวเขตรอบพระบรมมา	(ผลผลิตของโครงการ) - ก่อสร้างรั้วถนนแลสอบรอบบริเวณ รอบบริเวณพระบรมสารีริกธาตุ ขนาดกว้าง ๙.๖๐ ม. สูง ๑.๘ ม. ๔ ด้าน พร้อมประตู เปิด-ปิด และราวบันไดทางขึ้นพระบรมสารี ริกธาตุขนาดยาว ๑๑.๑๕ ม. สูง ๐.๘ เมตร ๒ ด้าน	๒๕๖๑ ๒๕๖,๐๐๐				ร้อยละในการสร้างรั้วรอบพระบรม สารีริกธาตุ	มีอาณาเขตที่ชัดเจนดูเป็นสัดส่วน	กองช่าง
๗	ปรับปรุงห้องประชุมสภาเทศบาล ตำบลเอราวัณ	เพื่อปรับปรุงประชุมสภา เทศบาลตำบลเอราวัณ ให้ดีขึ้น พร้อมใช้งาน	ห้องประชุมสภาเทศบาล ตำบลเอราวัณ ขนาด ๙๖๑๑.๕ เมตร รายละเอียดตามแบบแปลนที่เทศบาลกำหนด	๑๐๐,๐๐๐				ร้อยละของห้องประชุมสภาที่จัดขึ้น พร้อมใช้งาน	ทำให้ห้องประชุม มีสภาพที่ดีขึ้น	สำนักปลัด
๘	ก่อสร้างศาลารอรับ-ส่ง หน้าโรงเรียนบ้านเจ้าแฉกร (เสนอจากกรมการปกครอง-โรงเรียน)	เพื่อให้เด็กนักเรียน ผู้ปกครอง ประชาชนทั่วไป มีสถานที่ รอรถรับ-ส่ง โดยสาร	ก่อสร้างศาลารอรับ-ส่ง หน้าโรงเรียน บ้านเจ้าแฉกร จำนวน ๑ หลัง	๓๐๐,๐๐๐				ร้อยละของเด็กนักเรียน ผู้ปกครอง มีสถานที่สำหรับ รอรถรับ-ส่งโดยสาร ที่ได้มาตรฐาน และปลอดภัย	เด็กนักเรียน ผู้ปกครอง มีสถานที่ รอรถรับ-ส่ง ที่ได้มาตรฐาน ปลอดภัย	กองช่าง
รวม	รวม ๔ โครงการ			๑,๐๐๖,๐๐๐	๓๐๐,๐๐๐	๕๐๐,๐๐๐	๕๒๐,๐๐๐	๓๐๐,๐๐๐		

รายละเอียดโครงการพัฒนา

แผนพัฒนาท้องถิ่น (พ.ศ. ๒๕๖๑ - ๒๕๖๕)

เทศบาลตำบลเอราวัณ ตำบลท่ากระดาน อำเภอศรีสวัสดิ์ จังหวัดกาญจนบุรี

ก ยุทธศาสตร์จังหวัดที่ ๑ ส่งเสริมการเป็นศูนย์กลางการท่องเที่ยวที่เป็นมิตรกับสิ่งแวดล้อมและวิถีวัฒนธรรมชุมชนอย่างยั่งยืน

ข ยุทธศาสตร์การพัฒนาของ อบท. ในเขตจังหวัดที่ ๑ การพัฒนาด้านเศรษฐกิจ

ยุทธศาสตร์การพัฒนาของ ทด.เอราวัณ ที่ ๒. ยุทธศาสตร์ด้านการพัฒนาชุมชนอย่างยั่งยืนโดยใช้หลักธรรมาภิบาล

แผนงานและชุมชน : งานบริหารทั่วไปเกี่ยวกับคณะและชุมชน (แนวทางการพัฒนาที่ ๒.๑ แผนงานการพัฒนากระบวนการขยายอุปโภค สาธารณูปโภค และการคมนาคมขนส่ง)

ที่	โครงการ	วัตถุประสงค์	เป้าหมาย (ผลผลิตของโครงการ)	งบประมาณและที่มา				ตัวชี้วัด (KPI)	ผลที่คาดว่าจะได้รับ	หน่วยงาน ที่รับผิดชอบ
				๒๕๖๑	๒๕๖๒	๒๕๖๓	๒๕๖๔			
๔	ก่อสร้างระบบน้ำ ลานกีฬาชุมชนบ้านเอราวัณ	- เพื่อให้การระบายน้ำได้สะดวก มีประสิทธิภาพ ป้องกันน้ำท่วมขัง	- ก่อสร้างระบบน้ำลานกีฬา ขนาด ๖๕ ตารางเมตร	๒๒๑,๐๐๐				ร้อยละสามารถระบายน้ำ ได้สะดวก น้ำไม่ท่วมขัง	ทำให้การระบายน้ำเป็นไป อย่างมีประสิทธิภาพ ป้องกันปัญหาน้ำท่วมขังได้	กองช่าง
๑๐	ซ่อมแซม ปรับปรุงระบบระบายน้ำ ชุมชนบ้านเอราวัณ	- เพื่อให้การระบายน้ำได้สะดวก มีประสิทธิภาพ ป้องกันน้ำท่วมขัง	- ก่อสร้างรางระบายน้ำ ขุดลอกท่อส่งน้ำ	๒๒๑,๐๐๐				ร้อยละของการระบายน้ำ ได้สะดวก น้ำไม่ท่วมขัง	ทำให้การระบายน้ำเป็นไป อย่างมีประสิทธิภาพ ป้องกันปัญหาน้ำท่วมขังได้	กองช่าง
๑๑	ปรับปรุงระบบระบายน้ำ รอบบริเวณตลาดสดเทศบาล (เสนอจากประชาชนเขตตลาดสดฯ)	- เพื่อให้การระบายน้ำได้สะดวก ไม่เกิดน้ำนอง สกปรกเหม็น	ปรับปรุงรางระบายน้ำรอบบริเวณตลาดสด เทศบาลฯ	๓๐๐,๐๐๐				ร้อยละของการระบายน้ำ ได้สะดวก น้ำไม่ส่งกลิ่นเหม็น	ทำให้การระบายน้ำไหลได้ดี ไม่ท่วมขัง ทำให้ส่งกลิ่นเหม็น	กองช่าง
๑๒	สำรวจและจัดเก็บข้อมูลเพื่อ การจัดทำแผนพัฒนาเศรษฐกิจ พอเพียงท้องถิ่น (ด้านเกษตรและแหล่งน้ำ)	เพื่อสำรวจข้อมูลด้านแหล่งน้ำ มีใช้ น้ำเพื่อ การเกษตร ว่ามีความเพียงพอหรือมีปัญหามากน้อยเพียงใด	ลงสำรวจข้อมูลตามแบบสำรวจที่ กรมส่งเสริมการปกครองท้องถิ่นกำหนด	๒๐,๐๐๐	๒๐,๐๐๐	๒๐,๐๐๐	๒๐,๐๐๐	ร้อยละของการ ทราบปัญหา ความต้องการจาก การสำรวจข้อมูล	ประชาชนมีน้ำเพียงพอในการ อุปโภค-บริโภค และด้านเกษตร	สำนักปลัด
รวม										

รายละเอียดโครงการพัฒนา

แผนพัฒนาท้องถิ่น (พ.ศ. ๒๕๖๑ - ๒๕๖๕)

เทศบาลตำบลเอราวัณ ตำบลท่ากระดาน อำเภอศรีสวัสดิ์ จังหวัดกาญจนบุรี

ก ยุทธศาสตร์จังหวัดที่ ๑ ส่งเสริมการเป็นศูนย์กลางการท่องเที่ยวที่เป็นมิตรกับสิ่งแวดล้อมและวิถีวัฒนธรรมชุมชนอย่างยั่งยืน

ข ยุทธศาสตร์การพัฒนาของ อปท. ในเขตจังหวัดที่ ๑ การพัฒนาด้านเศรษฐกิจ

ยุทธศาสตร์การพัฒนาของ ทด.เอราวัณ ที่ ๒. ยุทธศาสตร์ด้านการพัฒนาชุมชนอย่างเป็นธรรมและทันสมัยโดยใช้หลักธรรมาภิบาล

แผนงานเฉพาะและชุมชน : งานบริหารทั่วไปเกี่ยวกับเคหะและชุมชน (แนวทางการพัฒนาที่ ๒.๑ แผนงานการพัฒนากระบวนอุปโภค สาธารณูปการ และการคมนาคมขนส่ง)

ที่	โครงการ	วัตถุประสงค์	เป้าหมาย (ผลผลิตของโครงการ)	งบประมาณและที่มา					ตัวชี้วัด (KPI)	ผลที่คาดว่าจะได้รับ	หน่วยงาน ที่รับผิดชอบ
				๒๕๖๑	๒๕๖๒	๒๕๖๓	๒๕๖๔	๒๕๖๕			
๑๓	ปรับปรุงทางเท้าบริเวณสวนสุขภาพ พหลโยธิน (เสนอจากการประชุมชม. ชุมชนตลาดสดฯ)	- เพื่อปรับปรุงทางเท้าให้มีความสวยงาม สามารถสัญจรไปมาสะดวกและปลอดภัย	- ปรับปรุงทางเท้า บริเวณสวนสุขภาพ	๒๐๐,๐๐๐	-	-	-	-	ร้อยละของประชาชนมีทางเท้าที่ มีการใช้สัญจรไปมาสะดวก	มีผู้จัดทำที่สวยงาม ประชาชนและนักท่องเที่ยว มีทัศนคติที่ดีและปลอดภัย	กองช่าง
๑๔	ปรับปรุงทางเท้าบริเวณหน้า ศาลพ่อปู่แดง (เสนอจากการประชุมชม. ชุมชนบ้านจวนสุริ)	- เพื่อก่อสร้างทางเท้าให้มีความสวยงาม ประชาชนสัญจรไปมาสะดวกและปลอดภัย - เพื่อปรับปรุงภูมิทัศน์ให้สวยงามยิ่งขึ้น	- ก่อสร้างทางเท้า จำนวน ๑ เส้นทาง	๓๐๐,๐๐๐	-	-	-	-	ร้อยละของครัวเรือนที่ มีการใช้สัญจรไปมา สะดวก	มีภูมิทัศน์ที่สวยงาม ประชาชนและนักท่องเที่ยว มีความสะดวกและปลอดภัย	กองช่าง
๑๕	ก่อสร้างถนนคอนกรีตเสริมเหล็ก	เพื่อใช้เป็นถนนสัญจร	- ก่อสร้างถนนคอนกรีตเสริมเหล็ก กว้างไม่น้อยกว่า ๖ ม. ยาวไม่น้อยกว่า ๕๕.๕๐ ม. โหลทางข้างละ ๐.๕๐ ม. หรือพื้นที่ไม่น้อยกว่า ๖๖๖.๕ ตร.ม. - ก่อสร้างถนนคอนกรีตเสริมเหล็ก กว้างไม่น้อยกว่า ๕ ม. ยาวไม่น้อยกว่า ๓๘ ม. ทนทาน ๐.๑๕ ม. โหลทางข้างละ ๐.๒๕ ม. หรือพื้นที่ไม่น้อยกว่า ๒๐๐๔ ตร.ม.	๕๕๐,๐๐๐	-	-	-	-	ร้อยละของประชาชนและเทศบาลได้ใช้ ถนนเพื่อสัญจร	ประชาชนและเทศบาลมีถนนเพื่อสัญจร	กองช่าง
รวม	๑๕ โครงการ			๓๒๐,๐๐๐	๑,๕๖๘,๐๐๐	๑,๕๗๐,๐๐๐	๕๔๐,๐๐๐	๒๒๐,๐๐๐			

รายละเอียดโครงการพัฒนา

แบบพัฒนาท้องถิ่น (พ.ศ. ๒๕๖๑ - ๒๕๖๕)

เทศบาลตำบลเอราวัณ ตำบลท่ากระดาน อำเภอศรีสวัสดิ์ จังหวัดกาญจนบุรี

ก ยุทธศาสตร์จังหวัดที่ ๓ ส่งเสริมความเป็นเมืองน่าอยู่

ข ยุทธศาสตร์การพัฒนาของ อปท. ในเขตจังหวัดที่ ๓ การพัฒนาด้านสังคม

แผนยุทธศาสตร์การพัฒนาของ ทด.เอราวัณ ที่ ๒. ยุทธศาสตร์ด้านการพัฒนาชุมชนอย่างยั่งยืนโดยใช้หลักธรรมาภิบาล

แผนงานสร้างความเข้มแข็งของชุมชน : งานส่งเสริมและสนับสนุนความเข้มแข็งของชุมชน (แนวทางการพัฒนาที่ ๒.๒ แผนงานการส่งเสริมคุณภาพชีวิตและพัฒนาศักยภาพของคนและชุมชนอย่างยั่งยืน)

ที่	โครงการ	วัตถุประสงค์	เป้าหมาย (ผลผลิตของโครงการ)	งบประมาณและที่มา				ตัวชี้วัด (KPI)	ผลที่คาดว่าจะได้รับ	หน่วยงาน ที่รับผิดชอบ
				๒๕๖๑	๒๕๖๒	๒๕๖๓	๒๕๖๔			
๑	การจัดกิจกรรมเนื่องในวันผู้สูงอายุ แห่งชาติ	วัตถุประสงค์ เพื่อส่งเสริมให้สังคมตระหนักในความสำคัญของผู้สูงอายุ และกานเงินผู้สูงอายุที่มีคุณภาพ	จัดกิจกรรมให้แก่ผู้สูงอายุในเขตเทศบาล	๕๐,๐๐๐	๕๐,๐๐๐	๕๐,๐๐๐	๕๐,๐๐๐	ร้อยละของผู้สูงอายุ มีสุขภาพจิตดี และสามารถร่วมกิจกรรมมากขึ้น	ผู้สูงอายุของเทศบาลมีโอกาส ได้เข้าร่วมกิจกรรมร่วมกัน มีความภาคภูมิใจในคุณค่า ของตนเอง	สำนักปลัด เทศบาล
๒	พัฒนาส่งเสริมสตรีและเสริมสร้าง ครอบครัวอบอุ่นเข้มแข็ง	- เพื่อสร้างความรักความเข้าใจความสัมพันธ์ ระหว่างสมาชิกในครอบครัว เพื่อส่งเสริมและสนับสนุนบทบาทของภรรยา สตรีให้มีส่วนร่วมในการพัฒนาท้องถิ่น และทราบปัญหาความต้องการของกลุ่มสตรี เพื่อนำมาพัฒนาตนเองและชุมชน	- จัดอบรมให้ความรู้ในเรื่องการพัฒนาและ เสริมสร้างความเข้มแข็งของครอบครัว จัดอบรมและศึกษาดูงานของกลุ่มสตรีเทศบาล จำนวน ๑ ครั้ง	๘๐,๐๐๐	๘๐,๐๐๐	๘๐,๐๐๐	๘๐,๐๐๐	ร้อยละของครอบครัวได้รับ ความพึงพอใจ ร้อยละของกลุ่มสตรีได้รับ ความรู้เพิ่มขึ้น	ทำให้ครอบครัวมีความเข้มแข็ง มากขึ้น ทำให้กลุ่มสตรีมีบทบาทและส่วนร่วม ในการพัฒนาท้องถิ่นมากขึ้น	สำนักปลัด เทศบาล สำนักปลัด เทศบาล
รวม	๒ โครงการ									

รายละเอียดโครงการพัฒนา

แผนพัฒนาท้องถิ่น (พ.ศ. ๒๕๖๑ - ๒๕๖๕)

เทศบาลตำบลเอราวัณ ตำบลท่ากระดาน อำเภอศรีสวัสดิ์ จังหวัดกาญจนบุรี

ก ยุทธศาสตร์จังหวัดที่ ๓ ส่งเสริมความเป็นเมืองน่าอยู่

ข ยุทธศาสตร์การพัฒนาของ อบท. ในเขตจังหวัดที่ ๓ การพัฒนาต้นน้ำ

แผนยุทธศาสตร์การพัฒนาของ ทด.เอราวัณ ที่ ๒. ยุทธศาสตร์ด้านการพัฒนาชุมชนอย่างเป็นธรรมและทั่วถึงโดยใช้หลักการรวมภิบาล

แผนงานสร้างเสริมสุขภาพ (แนวทางการพัฒนาที่ ๒.๒ แผนงานการส่งเสริมคุณภาพชีวิตและพัฒนาภาคสุขภาพของแผนและชุมชนอย่างยั่งยืน)

แผนงานสร้างเสริมสุขภาพ : งานส่งเสริมและสนับสนุนความเข้มแข็งของชุมชน

ที่	โครงการ	วัตถุประสงค์	เป้าหมาย (ผลผลิตของโครงการ)	งบประมาณและที่มา				ตัวชี้วัด (KPI)	ผลที่คาดว่าจะได้รับ	หน่วยงาน ที่รับผิดชอบ
				๒๕๖๓	๒๕๖๒	๒๕๖๓	๒๕๖๔			
๓	ป้องกันและแก้ไขปัญหาความรุนแรง ต่อเด็ก สตรี และบุคคลในครอบครัว	- เพื่อให้ผู้บริหารและพนักงานท้องถิ่นได้รับ ความรู้ความเข้าใจเกี่ยวกับพระราชบัญญัติ คุ้มครองผู้ถูกกระทำด้วยความรุนแรง พ.ศ.๒๕๕๐ - เพื่อให้ผู้นำชุมชนและประชาชนรับรู้ ถึงโทษทัณฑ์ และความคุ้มครองทาง กฎหมายตามพระราชบัญญัติ คุ้มครองฯ	- ผู้บริหารและพนักงานท้องถิ่น - ผู้นำชุมชน ผู้นำสตรี อาสาสมัคร ประชาชนทั่วไป (สำนักกิจกรรมสตรีและสถาบันครอบครัว)	๓๐,๐๐๐	๓๐,๐๐๐	๓๐,๐๐๐	๓๐,๐๐๐	ร้อยละของผู้เข้าร่วมโครงการ มีค่าน้ำชุมชนเข้มแข็งของเมือง ความรุนแรงต่อเด็กและสตรีมากขึ้น -ชุมชนและประชาชนมีความ ตระหนักในการป้องกันและ แก้ไขปัญห. สร้างเครือข่าย เฝ้าระวังปัญหาในพื้นที่มากขึ้น	สำนักปลัด เทศบาล	
๔	โครงการสร้างหลักประกัน ด้านรายได้แก่ผู้สูงอายุ	- เพื่อสนับสนุนงบประมาณการสร้างหลักประกัน รายได้ให้แก่ผู้สูงอายุในเขตเทศบาล ในเขตเทศบาล	- สนับสนุนงบประมาณให้กับผู้สูงอายุ ในเขตเทศบาล - สนับสนุนงบประมาณให้กับผู้พิการหรือ ทุพพลภาพในเขตเทศบาล	๘๐๐,๐๐๐	๘๐๐,๐๐๐	๘๐๐,๐๐๐	๘๐๐,๐๐๐	ร้อยละของผู้สูงอายุในเขต เทศบาลได้รับเงินงบประมาณ ครบถ้วน	ผู้สูงอายุในเขตเทศบาลได้รับเงิน สนับสนุนการสร้างหลักประกัน รายได้ครบถ้วน	สำนักปลัด เทศบาล
๕	โครงการสร้างสวัสดิการ สังคมให้แก่ผู้พิการหรือ ทุพพลภาพ	- เพื่อสนับสนุนงบประมาณการสร้างสวัสดิการสังคม ให้แก่ผู้พิการหรือทุพพลภาพ	- สนับสนุนงบประมาณให้กับผู้พิการหรือ ทุพพลภาพในเขตเทศบาล	๑๖๐,๐๐๐	๑๖๐,๐๐๐	๑๖๐,๐๐๐	๑๖๐,๐๐๐	ร้อยละของผู้พิการหรือ ทุพพลภาพในเขตเทศบาล สังคมได้รับเงินสนับสนุน ครบถ้วน	ผู้พิการหรือทุพพลภาพในเขต เทศบาลได้รับเงินสนับสนุน จากสวัสดิการครบถ้วน	สำนักปลัด เทศบาล
รวม	๕ โครงการ			๘๘๐,๐๐๐	๑,๒๐๐,๐๐๐	๑,๒๐๐,๐๐๐	๑,๒๐๐,๐๐๐			

รายละเอียดโครงการพัฒนา

แผนพัฒนาท้องถิ่น (พ.ศ. ๒๕๖๑ - ๒๕๖๕)

เทศบาลตำบลเอราวัณ ตำบลท่ากระดาน อำเภอศรีสวัสดิ์ จังหวัดกาญจนบุรี

ก ยุทธศาสตร์จังหวัดที่ ๓ ส่งเสริมความเป็นเมืองน่าอยู่

ข ยุทธศาสตร์การพัฒนาของ อบท. ในเขตจังหวัดที่ ๓ การพัฒนาต้นสังกัด

แผนยุทธศาสตร์การพัฒนาของ ทด.เอราวัณ ที่ ๒ ยุทธศาสตร์ด้านการพัฒนาชุมชนอย่างเป็นธรรมและทั่วถึงโดยใช้หลักธรรมาภิบาล

แผนงานสาธารณสุข (แนวทางการพัฒนาที่ ๒.๒ แผนงานการส่งเสริมคุณภาพชีวิตและพัฒนาศักยภาพของคนและชุมชนอย่างยั่งยืน)

ที่	โครงการ	วัตถุประสงค์	เป้าหมาย (ผลผลิตของโครงการ)	งบประมาณและที่มา					ตัวชี้วัด (KPI)	ผลที่คาดว่าจะได้รับ	หน่วยงาน ที่รับผิดชอบ
				๒๕๖๑	๒๕๖๒	๒๕๖๓	๒๕๖๔	๒๕๖๕			
๑	การบูรณาการป้องกันและควบคุมโรคติดต่อ	- เพื่อลดกลุ่มเสี่ยงและมีความรู้ ความเข้าใจ และป้องกันโรคติดต่อ - เพื่อสามารถบริหารความรู้เชิงโรคติดต่อ และเทศศึกษา ลดภาวะเสี่ยงได้	- จัดกิจกรรมณรงค์และป้องกันโรคติดต่อของทุกปี	๑๐,๐๐๐	๑๐,๐๐๐	๑๐,๐๐๐	๑๐,๐๐๐	๑๐,๐๐๐	ร้อยละของผู้เข้าร่วมกิจกรรมมีความรู้ความเข้าใจมากขึ้น	- กลุ่มเป้าหมายมีความเข้าใจและป้องกันตนเองจากโรคติดต่อ - มีความรู้ความเข้าใจเรื่องเพศศึกษา ลดภาวะเสี่ยงได้	กองช่าง
๒	อบรมสุขภาพโภชนาการให้แก่ผู้ประกอบการในตลาดเทศบาล	- เพื่อให้ผู้ประกอบการมีความรู้ ความเข้าใจเกี่ยวกับสุขภาพอาหารที่ถูกต้อง	- จัดกิจกรรมอบรมให้ความรู้ผู้ประกอบการเกี่ยวกับสุขภาพอาหาร	๓๐,๐๐๐	๓๐,๐๐๐	๓๐,๐๐๐	๓๐,๐๐๐	๓๐,๐๐๐	ร้อยละของผู้เข้าร่วมอบรมมีความรู้รอบรู้เรื่องสุขภาพที่ถูกต้อง	ผู้ประกอบการมีความรู้ความเข้าใจเพิ่มขึ้น	กองช่าง
๓	โครงการป้องกันและควบคุมโรคใช้เลือดออก	เพื่อควบคุมการเผยแพร่และการระบาด ของไข้เลือดออกในชุมชน เพื่อรณรงค์และกำจัดลูกน้ำยุงลาย	- จัดกิจกรรมควบคุมและป้องกันไข้เลือดออก ฉีดพ่นหมอกควัน ทั้ง ๔ ชุมชน - รณรงค์การกำจัดยุงลาย ลูกน้ำ	๓๐,๐๐๐	๓๐,๐๐๐	๓๐,๐๐๐	๓๐,๐๐๐	๓๐,๐๐๐	ร้อยละอัตราการเกิดโรคไข้เลือดออกลดลง	- อัตราการเกิดโรคลดลง ลดอัตราป่วย/ตายด้วยโรคไข้เลือดออก	กองช่าง
๔	โครงการตรวจสอบอาหารแปรรูปในตลาดนัด	- เพื่อควบคุมและตรวจสอบเป็นต้นที่อันตรายต่อผู้บริโภคและบริโภคน	- จัดกิจกรรมตรวจสอบอาหารแปรรูปเป็นต้นในตลาดนัด - จัดอบรมเจ้าหน้าที่	๑๕,๐๐๐	๑๕,๐๐๐	๑๕,๐๐๐	๑๕,๐๐๐	๑๕,๐๐๐	ร้อยละของสารปนเปื้อนลดน้อยลง	สามารถควบคุมการจำหน่ายสินค้าที่มีสารปนเปื้อน	กองช่าง
๕	เก็บอุดหนุนสำหรับบริการดำเนินงานตามแนวทางโครงการพระราชดำริด้านสาธารณสุข (หนังสือด่วนที่สุด ที่ มท.๐๔๑๐.๕/ ๖๓๔๕ ตว. ๓๑ ส.ค. ๖๐)	เพื่อสนับสนุนให้ชุมชน/หมู่บ้าน แห่งละ ๒๐,๐๐๐ บาท	อบรมรณรงค์และป้องกันด้านสาธารณสุขตามแนวโครงการพระราชดำริ (๔ ชุมชน)	๕๐,๐๐๐	๕๐,๐๐๐	๕๐,๐๐๐	๕๐,๐๐๐	๕๐,๐๐๐	ร้อยละสุขภาพประชาชนดีขึ้น	ประชาชนมีสุขภาพดีขึ้น	กองช่าง
รวม	๕ โครงการ										

รายละเอียดโครงการพัฒนา

แบบพ.บ.๑๒

แผนพัฒนาท้องถิ่น (พ.ศ. ๒๕๖๑ - ๒๕๖๕)

เทศบาลตำบลเอราวัณ ตำบลท่ากระดาน อำเภอศรีสวัสดิ์ จังหวัดกาญจนบุรี

- ก. ยุทธศาสตร์จังหวัดที่ ๓ ส่งเสริมความเป็นเมืองน่าอยู่
- ข. ยุทธศาสตร์การพัฒนาของ อบท. ในเขตจังหวัดที่ ๓ การพัฒนาด้านสังคม
 แผนยุทธศาสตร์การพัฒนาของ พท.เอราวัณ ที่ ๒. ยุทธศาสตร์ด้านการพัฒนาชุมชนอย่างเป็นธรรมและทั่วถึงโดยใช้หลักธรรมาภิบาล
 แผนงานสาธารณสุข : งานบริการสาธารณสุข (แนวทางการพัฒนาที่ ๒.๒ แผนงานส่งเสริมคุณภาพชีวิตและพัฒนาศักยภาพของคนและชุมชนอย่างยั่งยืน)

ที่	โครงการ	วัตถุประสงค์	เป้าหมาย (ผลผลิตของโครงการ)	งบประมาณและที่มา					ตัวชี้วัด (KPI)	ผลที่คาดว่าจะได้รับ	หน่วยงาน ที่รับผิดชอบ
				๒๕๖๑	๒๕๖๒	๒๕๖๓	๒๕๖๔	๒๕๖๕			
๖	เงินอุดหนุนสำหรับขับเคลื่อนโครงการสัปดาห์ปลอดโรคคนปลอดภัยจากโรคพิษสุนัขบ้า ตามพระปณิธานศาสตราจารย์ ดร. สมเด็จพระเจ้าลูกเธอ เจ้าฟ้าจุฬาภรณวลัยลักษณ์ อัครราชกุมารี (หนังสือด่วนที่สุด ที่ มท.๐๕๑๐.๕/ ๖ ๑๙๕๕ ลว. ๓๑ ส.ค. ๖๐)	เพื่อดำเนินการฉีดวัคซีนป้องกันและควบคุมโรคพิษสุนัขบ้าตัวละ ๓๐ บาท โดยจัดสรรตามจำนวนประชากรสุนัข/แมว ทั้งที่มีเจ้าของและไม่มีเจ้าของ	มีวัคซีนป้องกันและควบคุมโรคพิษสุนัขบ้าภายในเขตเทศบาล	๑๕,๐๐๐	๑๕,๐๐๐	๑๕,๐๐๐	๑๕,๐๐๐	๑๕,๐๐๐	ร้อยละของอัตราวัคซีนที่ได้รับบริการ	สามารถควบคุมการแพร่ระบาดของโรคพิษสุนัขบ้าได้	กองช่าง
๗	เงินอุดหนุนสำหรับการสำรวจข้อมูลสัตว์และชี้ทะเบียนสัตว์จากโครงการสัตว์ปลอดโรคคนปลอดภัยจากโรคพิษสุนัขบ้าตามพระปณิธานศาสตราจารย์ ดร.สมเด็จพระเจ้าลูกเธอ เจ้าฟ้าจุฬาภรณวลัยลักษณ์ อัครราชกุมารี (หนังสือด่วนที่สุด ที่ มท.๐๕๑๐.๕/ ๖ ๑๙๕๕ ลว. ๓๑ ส.ค. ๖๐)	เพื่อจัดสรรเงินค่าตอบแทนให้ผู้สำรวจข้อมูลการขึ้นทะเบียนสุนัข/แมวและแมวในเขตเทศบาล โดยสำรวจข้อมูลปีละ ๒ ครั้ง ครั้งแรกภายในเดือนมี.ค. และครั้งที่สองภายในเดือน ส.ค. (ตัวละ ๓ บาท/ครั้ง ของการสำรวจและขึ้นทะเบียนปีละ ๖ บาท)	เสร็จสิ้นการขึ้นทะเบียนสุนัข/แมวและแมวในเขตเทศบาล	สุนัขและแมวที่อยู่ในพื้นที่เทศบาลตำบลเอราวัณ	๓,๐๐๐	๓,๐๐๐	๓,๐๐๐	๓,๐๐๐	ร้อยละของสำรวจข้อมูลจำนวนสัตว์และชี้ทะเบียนสัตว์	สามารถรู้จำนวนประชากรสุนัข/แมว ทั้งที่มีเจ้าของและไม่มีเจ้าของ	กองช่าง
๘	การป้องกันและแก้ไขปัญหาโรคขาดสารไอโอดีน อย่างเข้มแข็งและยั่งยืน ตามพระปณิธานสมเด็จพระเทพรัตนราชสุดาฯ (หนังสือด่วนที่สุด ที่ มท.๐๕๑๐.๕/ ๖ ๑๙๕๕ ลว. ๓๑ ส.ค. ๖๐)	เพื่อคัดกรองหรือคัดคนที่มีภาวะพร่องหรือขาดสารไอโอดีนในครัวเรือนในเขตเทศบาล	จัดอบรมให้ความรู้ และการณรงค์ให้ใช้เกลือเสริมไอโอดีนในครัวเรือน ชุมชน ร้านค้า ในเขตเทศบาล ศพท.ทต.เอราวัณ	๒๐,๐๐๐	๒๐,๐๐๐	๒๐,๐๐๐	๒๐,๐๐๐	๒๐,๐๐๐	ร้อยละของผู้ที่มีภาวะพร่องหรือขาดสารไอโอดีนในครัวเรือนในเขตเทศบาลลดลง	ผู้ที่มีภาวะพร่องหรือขาดสารไอโอดีนในครัวเรือน ในเขตเทศบาลฯ ลดลง	กองช่าง

รวม

รายละเอียดโครงการพัฒนา
แบบพัฒนาท้องถิ่น (พ.ศ. ๒๕๖๑ - ๒๕๖๕)
เทศบาลตำบลเอราวัณ ตำบลท่ากระดาน อำเภอศรีสวัสดิ์ จังหวัดกาญจนบุรี

- ก. ยุทธศาสตร์จังหวัดที่ ๓ ส่งเสริมความเป็นเมืองน่าอยู่
ข. ยุทธศาสตร์การพัฒนาของ อปท. ในเขตจังหวัดที่ ๓ การพัฒนากำแพงกันดิน
แผนยุทธศาสตร์การพัฒนาของ ทด.เอราวัณ ที่ ๒. ยุทธศาสตร์ด้านการพัฒนาชุมชนอย่างเป็นธรรมและทั่วถึงโดยใช้หลักธรรมาภิบาล
แผนงานสาธารณสุข (ในวงทางการพัฒนาที่ ๒.๒ แผนงานการส่งเสริมคุณภาพชีวิตและพัฒนาศักยภาพของชนและชุมชนอย่างยั่งยืน)

ที่	โครงการ	วัตถุประสงค์	เป้าหมาย (ผลผลิตของโครงการ)	งบประมาณและที่มา					ตัวชี้วัด (KPI)	ผลที่คาดว่าจะได้รับ	หน่วยงาน ที่รับผิดชอบ
				๒๕๖๑	๒๕๖๒	๒๕๖๓	๒๕๖๔	๒๕๖๕			
๘	โครงการจัดสวัสดิภาพสัตว์ของศูนย์พิทักษ์สุนัขจรจัด ทด.เอราวัณ	เพื่อเป็นการจัดสวัสดิภาพสัตว์ตามกฎหมายว่าด้วยการป้องกันการทารุณกรรมและการจัดสวัสดิภาพสัตว์ เพื่อเป็นสถานที่สำหรับใช้ในการให้ความช่วยเหลือหรืออภิบาลสัตว์ที่ถูกทอดทิ้ง สัตว์ที่ไม่มีเจ้าของ สัตว์ที่ถูกทารุณกรรม สัตว์ที่เจ้าของเสียชีวิต สัตว์ที่เจ้าของแต่สภาพแวดล้อมการอยู่อาศัยของสัตว์กระเพาะต่อประชาชนโดยรอบ หรือสัตว์ที่เจ้าของไม่ประสงค์จะเลี้ยงต่อไป รายละเอียดตามหนังสือ จำนวนที่ มท. ๐๘๐๘.๒/ว ๘๒๗ ลว. ๑ มีนาคม ๒๕๖๒	สวัสดิภาพสุนัขในศูนย์พิทักษ์สุนัขจรจัด ทด.เอราวัณ	๕๐๐,๐๐๐	๕๐๐,๐๐๐	๕๐๐,๐๐๐	๕๐๐,๐๐๐	๕๐๐,๐๐๐	ร้อยละของสุนัขได้รับการจัดสวัสดิภาพที่ดี	สุนัขได้รับการจัดสวัสดิภาพที่ดี ไม่มีปัญหาที่กระทบถึงประชาชน	กองช่าง
๑๐	ป้องกันและแก้ไขปัญหาการมีเพศสัมพันธ์ก่อนวัยอันควร การตั้งครรภ์ของวัยรุ่น	- เพื่อสร้างความตระหนักและองค์ความรู้เรื่องบทบาทและคุณค่าความเป็นชาย/หญิงในสังคม การพัฒนาทางเพศ ฯลฯ - เพื่อเสริมสร้างความรู้ความภาคภูมิใจในตนเองของวัยรุ่น และมีทักษะในการปฏิเสธข้อพิถนาการที่เสี่ยงต่อการตั้งครรภ์	- อบรมการป้องกันและแก้ไขปัญหากรณีเพศสัมพันธ์ก่อนวัยอันควร การตั้งครรภ์ในวัยรุ่น กลุ่มเยาวชน อายุระหว่าง ๑๒-๑๙ ปี จำนวน ๑ ครั้ง (สำนักกิจกรรมสตรีและสถาบันครอบครัว)	๓๐,๐๐๐	๓๐,๐๐๐	๓๐,๐๐๐	๓๐,๐๐๐	๓๐,๐๐๐	ร้อยละของเด็กและเยาวชนไม่มีเพศสัมพันธ์และตั้งครรภ์ก่อนวัยอันควร	เด็กและเยาวชนทั่วไปไม่มีทักษะและภูมิคุ้มกันในการจัดการกับสถานการณ์ที่เกี่ยวข้องกับเรื่องเพศ - เด็กและเยาวชนมีความภาคภูมิใจในตัวตนเองมากขึ้น	สำนักปลัดเทศบาล
๑๑	ป้องกันและควบคุมโรคพิษสุนัขบ้า	เพื่อให้มีความรู้เรื่องโรคพิษสุนัขบ้า - เพื่อฉีดวัคซีนป้องกันโรคพิษสุนัขบ้าให้แก่สุนัขและแมว	- อบรมและฉีดวัคซีนป้องกันโรคพิษสุนัขบ้าให้แก่สุนัขและแมวที่มีเจ้าของ และสุนัขและแมวจรจัดในเขตเทศบาล จำนวน ๔๐๐ ตัว	๒๐,๐๐๐	๒๐,๐๐๐	๒๐,๐๐๐	๒๐,๐๐๐	๒๐,๐๐๐	จำนวนสุนัขและแมวที่ได้รับการฉีดวัคซีน ร้อยละ ๘๐-๙๐	- ประชาชนมีความรู้ความเข้าใจในโรคพิษสุนัขบ้าเพิ่มขึ้น ปริมาณสุนัขและแมวในเขตเทศบาลที่ปีปโรคพิษสุนัขบ้าลดลง	กองช่าง
๑๒	ส่งเสริมสุขภาพของผู้สูงอายุ (เสนอจากการประชุมฯ- ชุมชนตลาดสดฯ)	เพื่อให้ผู้สูงอายุได้รับการดูแลสุขภาพ และอนามัย เพื่อส่งเสริมคุณภาพชีวิต ของผู้สูงอายุ ตามหลักสิทธิมนุษยชน	จัดให้มีการตรวจสุขภาพประจำปีเดือนให้กับผู้สูงอายุและทำกิจกรรมกลุ่ม	๕๐,๐๐๐	๕๐,๐๐๐	๕๐,๐๐๐	๕๐,๐๐๐	๕๐,๐๐๐	จำนวนของผู้สูงอายุที่เจ็บป่วยลดลง	ผู้สูงอายุได้รับการดูแลสุขภาพอย่างทั่วถึง มีคุณภาพชีวิตที่ดีขึ้น สุขภาพร่างกายแข็งแรง	สำนักปลัดเทศบาล
๑๓	พัฒนาศูนย์เฝ้าเด็กไทยพันดี	เพื่อให้บุตรหลานมีสุขภาพปากและฟันที่แข็งแรง มีวิธีการดูแลช่องปากอย่างถูกต้อง	- จัดกิจกรรมหมอยิ้ม ฟันสวย ของศูนย์พัฒนาเด็กเล็ก	๓๐,๐๐๐	๓๐,๐๐๐	๓๐,๐๐๐	๓๐,๐๐๐	๓๐,๐๐๐	จำนวนเด็กที่เข้าร่วมกิจกรรม ร้อยละ ๘๐	เด็กมีสุขภาพปากและฟันแข็งแรง มีวิธีการดูแลช่องปากที่ถูกต้อง	กองช่าง
รวม	๑๓ โครงการ			๒๐๐,๐๐๐	๒๕๕,๐๐๐	๒๕๕,๐๐๐	๒๕๕,๐๐๐	๒๕๕,๐๐๐	๘๕,๕๐๐,๐๐๐	๘๕,๕๐๐,๐๐๐	๘๕,๕๐๐,๐๐๐

รายละเอียดโครงการพัฒนา

แบบพิมพ์ท้องถิ่น (พ.ศ. ๒๕๖๑ - ๒๕๖๕)

เทศบาลตำบลเอราวัณ ตำบลท่ากระดาน อำเภอศรีสวัสดิ์ จังหวัดกาญจนบุรี

- ก ยุทธศาสตร์จังหวัดที่ ๓ ส่งเสริมความเป็นเมืองน่าอยู่
- ข ยุทธศาสตร์การพัฒนาของ อบท. ในเขตจังหวัดที่ ๓ การพัฒนาด้านสังคม และยุทธศาสตร์ด้านการพัฒนาชุมชนชนบทอย่างยั่งยืนโดยใช้หลักธรรมาภิบาล
- ค แผนงานการพัฒนาที่ ๒.๒ แผนงานการส่งเสริมคุณภาพชีวิตและพัฒนาคุณภาพของคนและชุมชนอย่างยั่งยืน

ที่	โครงการ	วัตถุประสงค์	เป้าหมาย (ผลผลิตของโครงการ)	งบประมาณและที่มา				ตัวชี้วัด (KPI)	ผลที่คาดว่าจะได้รับ	หน่วยงาน ที่รับผิดชอบ
				๒๕๖๑	๒๕๖๒	๒๕๖๓	๒๕๖๔			
๑	สนับสนุนการดำเนินงานตามภารกิจของสำนักงานเหล่ากาชาดจังหวัดกาญจนบุรี	เพื่อให้การสงเคราะห์และช่วยเหลือบรรเทาทุกข์ผู้ประสบภัยพิบัติ ผู้ยากไร้ ผู้พิการ และผู้ด้อยโอกาส ในจังหวัด กาญจนบุรีให้มีคุณภาพชีวิตที่ดีขึ้น	สนับสนุนงบประมาณให้เหล่ากาชาดจังหวัดกาญจนบุรี	๒๐,๐๐๐	๒๐,๐๐๐	๒๐,๐๐๐	๒๐,๐๐๐	๒๐,๐๐๐	ร้อยละของผู้ประสบภัยและผู้ยากไร้ ได้รับความช่วยเหลือ มีคุณภาพชีวิตที่ดีขึ้น	สำนักงานเหล่ากาชาดจังหวัดกาญจนบุรี
รวม	๑ โครงการ			๒๐,๐๐๐	๒๐,๐๐๐	๒๐,๐๐๐	๒๐,๐๐๐	๒๐,๐๐๐		

รายละเอียดโครงการพัฒนา

แบบผ.๐๒

แผนพัฒนาท้องถิ่น (พ.ศ. ๒๕๖๑ - ๒๕๖๕)

เทศบาลตำบลเอราวัณ ตำบลท่ากระดาน อำเภอศรีสวัสดิ์ จังหวัดกาญจนบุรี

ก ยุทธศาสตร์จังหวัดที่ ๓ ส่งเสริมความเป็นเมืองน่าอยู่

ข ยุทธศาสตร์การพัฒนาของ อปท. ในเขตจังหวัดที่ ๓ การพัฒนาด้านสังคม

แผนยุทธศาสตร์การพัฒนาที่ ๒ ยุทธศาสตร์ด้านการพัฒนาชุมชนอย่างเป็นธรรมและทั่วถึงโดยใช้หลักธรรมาภิบาล

แผนงานบริหารทั่วไป : งานบริหารทั่วไป (แนวทางการพัฒนาที่ ๒.๓ แผนงานการพัฒนาและส่งเสริมการมีส่วนร่วมของชุมชนอย่างบูรณาการ)

ที่	โครงการ	วัตถุประสงค์	เป้าหมาย (ผลผลิตของโครงการ)	งบประมาณและที่มา					ตัวชี้วัด (KPI)	ผลที่คาดว่าจะได้รับ	หน่วยงาน ที่รับผิดชอบ
				๒๕๖๑	๒๕๖๒	๒๕๖๓	๒๕๖๔	๒๕๖๕			
๑	ประชาชนเพื่อการจัดแผนพัฒนาเทศบาล	- เพื่อให้มีแผนเป็นแนวทางในการพัฒนาและประชาชนมีส่วนร่วม	- จัดประชุมประชาชนชุมชนทุกชุมชนเพื่อจัดทำแผนชุมชน - จัดประชุมคณะกรรมการต่างๆในทว จัดทำแผนเทศบาล	๒๕,๐๐๐	๑๕,๐๐๐	๕,๐๐๐	๕,๐๐๐	๕,๐๐๐	ร้อยละของการนำความต้องการของประชาชนมา เป็นแนวทางในการพัฒนา	เทศบาลมีการพัฒนาอย่าง ต่อเนื่องเป็นระบบ ตามกลไก การจัดทำแผนพัฒนา	สำนักปลัด เทศบาล
๒	จัดกิจกรรมวันเทศบาล	- เพื่อสร้างจิตสำนึกให้คณะผู้บริหาร สมาชิกสภาฯ พนักงานเทศบาลและประชาชนเห็นความสำคัญของการปกครองตนเอง - เพื่อสร้างความสัมพันธ์อันดีให้แก่ พนักงานเทศบาล	- ทำบุญเลี้ยงภัตตาหารเพล ๙ รูป - จัดกิจกรรมอบรมให้ความรู้ - กิจกรรม ๕ ส. และบั้งเพ็ญประโคม ภายในเขตเทศบาล	๕,๐๐๐	๑๐,๐๐๐	๑๐,๐๐๐	๑๐,๐๐๐	๑๐,๐๐๐	ร้อยละของงบการสร้าง จิตสำนึกและคุณค่าให้กับ พนักงานเทศบาลทุกคน	- เกิดความเข้าใจอันดีระหว่าง ผู้บริหาร พนักงานเทศบาล และ ประชาชน	สำนักปลัด เทศบาล
รวม	๒ โครงการ			๓๐,๐๐๐	๒๕,๐๐๐	๑๕,๐๐๐	๑๕,๐๐๐	๑๕,๐๐๐			

รายละเอียดโครงการพัฒนา

แผนพัฒนาท้องถิ่น (พ.ศ. ๒๕๖๑ - ๒๕๖๕)

เทศบาลตำบลเอราวัณ ตำบลท่ากระดาน อำเภอศรีสวัสดิ์ จังหวัดกาญจนบุรี

- ก ยุทธศาสตร์จังหวัดที่ ๓ ส่งเสริมความเป็นเมืองน่าอยู่
- ข ยุทธศาสตร์การพัฒนาของ อปท. ในเขตจังหวัดที่ ๓ การพัฒนาด้านสังคม

แผนยุทธศาสตร์พัฒนาที่ ๒ ยุทธศาสตร์ด้านการพัฒนาชุมชนอย่างยั่งยืนโดยใช้สิทธิธรรมภิบาล

แผนงานสร้างความเข้มแข็งของชุมชน : งานส่งเสริมและสนับสนุนความเข้มแข็งของชุมชน (แนวทางการพัฒนาและส่งเสริมการมีส่วนร่วมของชุมชนอย่างบูรณาการ)

ที่	โครงการ	วัตถุประสงค์	เป้าหมาย (ผลผลิตของโครงการ)	งบประมาณและที่มา				ตัวชี้วัด (KPI)	ผลที่คาดว่าจะได้รับ	หน่วยงาน ที่รับผิดชอบ	
				๒๕๖๑	๒๕๖๒	๒๕๖๓	๒๕๖๔				๒๕๖๕
๑	ประชุมประจำเดือนของคณะกรรมการชุมชน	วัตถุประสงค์ - เพื่อรับทราบข้อมูลปัญหาต่าง ๆ ที่เกิดขึ้นใน ชุมชนและแลกเปลี่ยนความคิดเห็น - เพื่อจัดเก็บข้อมูลพื้นฐานสำหรับนำไปใช้ประโยชน์ในการวางแผนพัฒนาท้องถิ่น	(ผลผลิตของโครงการ) - จัดประชุมคณะกรรมการ ชุมชน	๒๐,๐๐๐	๑๐,๐๐๐	๑๐,๐๐๐	๑๐,๐๐๐	๑๐,๐๐๐	ร้อยละของการแก้ไขปัญหาที่เสนอมาได้	สำนักงานพัฒนาชุมชนได้รับทราบความปัญหาต่างๆ และแลกเปลี่ยนเรียนรู้กับพี่หมอก	สำนักปลัดเทศบาล
๒	จัดทำข้อมูลพื้นฐานของเทศบาลฯ	วัตถุประสงค์ - เพื่อให้ชุมชนได้รู้เทคนิคการจัดทำแผนชุมชน - เพื่อการเป็นผู้นำ การสร้างแกนนำชุมชนและนำไปสู่การเป็นชุมชนที่เข้มแข็ง สามารถจัดทำแผนชุมชนพึ่งตนเองได้ และเทศบาลสามารถนำข้อมูลเกินศักยภาพของชุมชนมาบรรจุในแผนพัฒนาเทศบาล	(ผลผลิตของโครงการ) - สสำรวจและจัดเก็บข้อมูลพื้นฐานขององค์กรปกครองส่วนท้องถิ่น -อบรมเทคนิคการจัดทำแผนชุมชน -สร้างภาวะผู้นำของกลุ่มและเทคนิคการทำงานเชิงรุกให้แก่คณะกรรมการชุมชน ๔ ชุมชน และประชาชนในชุมชน - การให้บริการชุมชน -จัดหน่วยแพทย์เคลื่อนที่และบริการอื่น ๆ ให้กับประชาชนในชุมชน ปีละ ๑ ครั้ง	๒๐,๐๐๐	-	๑๕,๐๐๐	๑๕,๐๐๐	๑๕,๐๐๐	ร้อยละของการจัดเก็บข้อมูลและการนำข้อมูลไปพัฒนาท้องถิ่น	สามารถนำข้อมูลไปใช้ในการวางแผนพัฒนาท้องถิ่นและการพัฒนาด้านอื่น ๆ ได้	สำนักปลัดเทศบาล
๓	อบรมเชิงปฏิบัติการและศึกษาดูงานเพื่อการพัฒนาศักยภาพชุมชน	วัตถุประสงค์ - เพื่อให้ชุมชนได้รู้เทคนิคการจัดทำแผนชุมชน - เพื่อการเป็นผู้นำ การสร้างแกนนำชุมชนและนำไปสู่การเป็นชุมชนที่เข้มแข็ง สามารถจัดทำแผนชุมชนพึ่งตนเองได้ และเทศบาลสามารถนำข้อมูลเกินศักยภาพของชุมชนมาบรรจุในแผนพัฒนาเทศบาล	(ผลผลิตของโครงการ) - อบรมเทคนิคการจัดทำแผนชุมชน -สร้างภาวะผู้นำของกลุ่มและเทคนิคการทำงานเชิงรุกให้แก่คณะกรรมการชุมชน ๔ ชุมชน และประชาชนในชุมชน - การให้บริการชุมชน -จัดหน่วยแพทย์เคลื่อนที่และบริการอื่น ๆ ให้กับประชาชนในชุมชน ปีละ ๑ ครั้ง	-	-	๑๐๐,๐๐๐	-	-	ร้อยละของការเพิ่มความรู้และสร้างการผู้นำให้กับคณะกรรมการชุมชน	คณะกรรมการชุมชนมีความรู้และประสบการณ์ต่าง ๆ มาจัดทำแผนชุมชนของตนเอง	สำนักปลัดเทศบาล
๔	ออกหน่วยบริการประชาชนเทศบาลเคลื่อนที่	วัตถุประสงค์ - เพื่อให้ประชาชนในเขตเทศบาลได้รับบริการด้านต่าง ๆ อย่างทั่วถึง ประชาชนเกิดทัศนคติที่ดีต่อหน่วยงานราชการ	(ผลผลิตของโครงการ) - จัดหน่วยแพทย์เคลื่อนที่และบริการอื่น ๆ ให้กับประชาชนในชุมชน ปีละ ๑ ครั้ง	-	-	๕๐,๐๐๐	๕๐,๐๐๐	๕๐,๐๐๐	ร้อยละ ๗๐ ของประชาชนที่ได้รับบริการ	ประชาชนได้รับบริการที่สะดวก รวดเร็วเพิ่มมากขึ้น และสร้างทัศนคติที่ดีต่อหน่วยงานราชการมากขึ้น	สำนักปลัดเทศบาล
รวม	๔ โครงการ			๔๐,๐๐๐	๑๐,๐๐๐	๑๗๕,๐๐๐	๑๗๕,๐๐๐	๓๕๐,๐๐๐			

รายละเอียดโครงการพัฒนา

แผนพัฒนาท้องถิ่น (พ.ศ. ๒๕๖๑ - ๒๕๖๕)

เทศบาลตำบลเอราวัณ ตำบลท่ากระดาน อำเภอศรีสวัสดิ์ จังหวัดกาญจนบุรี

ก ยุทธศาสตร์จังหวัดที่ ๓ ส่งเสริมความเป็นเมืองน่าอยู่

ข ยุทธศาสตร์การพัฒนาของ อ.ท. ในเขตจังหวัดที่ ๓ การพัฒนาตำบล

แผนยุทธศาสตร์การพัฒนาของ ทด.เอราวัณ ที่ ๒. ยุทธศาสตร์ด้านการพัฒนาชุมชนอย่างยั่งยืนโดยใช้หลักธรรมาภิบาล

แผนงานสร้างเสริมความเข้มแข็งของชุมชน : งานส่งเสริมและสนับสนุนความเข้มแข็งของชุมชน (แนวทางการพัฒนาที่ ๒.๔ แผนงานการป้องกันและแก้ไขปัญหายาเสพติด)

ที่	โครงการ	วัตถุประสงค์	เป้าหมาย (ผลผลิตของโครงการ)	งบประมาณและที่มา				ตัวชี้วัด (KPI)	ผลที่คาดว่าจะได้รับ	หน่วยงาน ที่รับผิดชอบ	
				๒๕๖๑	๒๕๖๒	๒๕๖๓	๒๕๖๔				๒๕๖๕
๑	ชุมชนเข้มแข็ง เพื่อเอาชนะยาเสพติดอย่างยั่งยืน	- เชื่อมแก้ไขปัญหายาเสพติดในระดับพื้นที่ - เพื่อสร้างชุมชนเข้มแข็ง เอากองยาเสพติดได้อย่างยั่งยืน - เพื่อตอบสนองนโยบายของรัฐบาลในการแก้ไขปัญหายาเสพติด	- มีกิจกรรมเพื่อเสริมสร้างความเข้าใจ ให้แก่ชุมชน ผู้มีท้องถิ่น เด็กและเยาวชน ในเขตเทศบาล	๕๐,๐๐๐	-	๓๐,๐๐๐	๓๐,๐๐๐	๓๐,๐๐๐	ร้อยละของเยาวชนและประชาชนที่พบที่เข้ารับการรณรงค์ทางไกลยาเสพติด	ชุมชนมีส่วนร่วมในการแก้ไขปัญหายาเสพติด เด็กเยาวชนเกิดความภาคภูมิใจในชุมชนที่เป็นศูนย์กลางในการแก้ไขปัญหายาเสพติด	สำนักปลัดเทศบาล
รวม	๑ โครงการ			๕๐,๐๐๐	-	๓๐,๐๐๐	๓๐,๐๐๐	๓๐,๐๐๐			

แผนงานสาธารณสุข : งานบริการสาธารณสุขและงานสาธารณสุขอื่น (แนวทางการพัฒนาที่ ๒.๔ แผนงานการป้องกันและแก้ไขปัญหายาเสพติด)

ที่	โครงการ To be number one	วัตถุประสงค์	เป้าหมาย (ผลผลิตของโครงการ)	งบประมาณและที่มา				ตัวชี้วัด (KPI)	ผลที่คาดว่าจะได้รับ	หน่วยงาน ที่รับผิดชอบ	
				๒๕๖๑	๒๕๖๒	๒๕๖๓	๒๕๖๔				๒๕๖๕
๑	โครงการ To be number one	-เพื่อสร้างกระแสเสริมสร้างภูมิคุ้มกันทางจิตใจในกลุ่มเยาวชนไม่ให้ยุ่งเกี่ยวกับยาเสพติด - เพื่อเผยแพร่ความรู้เกี่ยวกับกาป้องกันและแก้ไขปัญหายาเสพติดในกลุ่มเยาวชนและประชาชนทั่วไป	- จัดกิจกรรมโครงการ To be number one	๓๐,๐๐๐	-	๑๐,๐๐๐	๑๐,๐๐๐	๑๐,๐๐๐	ร้อยละจำนวนเยาวชนและประชาชนทั่วไปที่เข้าร่วมกิจกรรมห่างไกลยาเสพติด	เยาวชนใช้เวลาว่างให้เป็นประโยชน์ ไม่ยุ่งเกี่ยวกับยาเสพติด เยาวชนและประชาชนทั่วไปมีความรู้เกี่ยวกับการป้องกันและแก้ไขยาเสพติดเพิ่มมากขึ้น	กองช่าง
รวม	๑ โครงการ			๓๐,๐๐๐	-	๑๐,๐๐๐	๑๐,๐๐๐	๑๐,๐๐๐			

ศ/ช

รายละเอียดโครงการพัฒนา

แผนพัฒนาท้องถิ่น (พ.ศ. ๒๕๖๑ - ๒๕๖๕)

เทศบาลตำบลเอราวัณ ตำบลท่ากระดาน อำเภอศรีสวัสดิ์ จังหวัดกาญจนบุรี

- ก ยุทธศาสตร์จังหวัดที่ ๓ ส่งเสริมความเป็นเมืองน่าอยู่
- ข ยุทธศาสตร์การพัฒนาของ อปท. ในเขตจังหวัดที่ ๓ การพัฒนาด้านสังคม
- แผนยุทธศาสตร์การพัฒนาของ ทด.เอราวัณ ที่ ๒. ยุทธศาสตร์ด้านการพัฒนาชุมชนอย่างเป็นธรรมและทั่วถึงโดยใช้หลักธรรมาภิบาล
- แผนงานการศึกษา : งานบริหารทั่วไปเกี่ยวกับการศึกษา (แนวทางการพัฒนาที่ ๒.๔ แผนงานการรณรงค์ป้องกันและแก้ไขปัญหายาเสพติด)

ที่	โครงการ	วัตถุประสงค์	เป้าหมาย (ผลผลิตของโครงการ)	งบประมาณและที่มา					ตัวชี้วัด (KPI)	ผลที่คาดว่าจะได้รับ	หน่วยงาน ที่รับผิดชอบ
				๒๕๖๑	๒๕๖๒	๒๕๖๓	๒๕๖๔	๒๕๖๕			
๑	เสริมสร้างทักษะชีวิตในการป้องกัน ปัญหายาเสพติดแก่เยาวชน ในและนอกสถานศึกษา ๑	เพื่อให้เด็กนักเรียนได้มีความรู้ความเข้าใจเกี่ยวกับ การป้องกันยาเสพติด	- จัดกิจกรรมอบรมให้ความรู้กับเด็กและเยาวชน ในเขตเทศบาล จำนวน ๑ กิจกรรม	๕๐,๐๐๐	๕๐,๐๐๐	๕๐,๐๐๐	๕๐,๐๐๐	๕๐,๐๐๐	ร้อยละของเยาวชน ที่เข้าร่วมกิจกรรมทั้งไกล ยาเสพติด	เด็กและเยาวชนมีความรู้ความ เข้าใจเกี่ยวกับการป้องกัน และแก้ไขปัญหายาเสพติด	สำนักปลัด เทศบาล
รวม	๑ โครงการ			๕๐,๐๐๐	๕๐,๐๐๐	๕๐,๐๐๐	๕๐,๐๐๐	๕๐,๐๐๐			

รายละเอียดโครงการพัฒนา

แผนพัฒนาท้องถิ่น (พ.ศ. ๒๕๖๑ - ๒๕๖๕)

เทศบาลตำบลเอราวัณ ตำบลท่ากระดาน อำเภอศรีสวัสดิ์ จังหวัดกาญจนบุรี

ก ยุทธศาสตร์จังหวัดที่ ๓ ส่งเสริมความเป็นเมืองน่าอยู่

ข ยุทธศาสตร์การพัฒนาของ อปท. ในเขตจังหวัดที่ ๓ การพัฒนาด้านสังคม

แผนยุทธศาสตร์การพัฒนาของ ทด.เอราวัณ ที่ ๒ ยุทธศาสตร์ด้านการพัฒนาชุมชนอย่างยั่งยืนโดยใช้ยุทธธรรมภิบาล

แผนงานการรักษาความปลอดภัย : งานป้องกันภัยพลเรือนและระงับอัคคีภัย (แนวทางการพัฒนาที่ ๒.๕ แผนงานการเพิ่มประสิทธิภาพในการป้องกันและบรรเทาสาธารณภัย)

ที่	โครงการ	วัตถุประสงค์	เป้าหมาย (ผลผลิตของโครงการ)	งบประมาณและที่มา				ตัวชี้วัด (KPI)	ผลที่คาดว่าจะได้รับ	หน่วยงาน ที่รับผิดชอบ
				๒๕๖๑	๒๕๖๒	๒๕๖๓	๒๕๖๔			
๑	ฝึกอบรมทวนเพื่อเพิ่มศักยภาพ อปท.	<ul style="list-style-type: none"> เพื่อให้ความรู้ทางด้านการป้องกันภัย จัดกิจกรรมฝึกอบรมเพิ่มศักยภาพในการ 	<ul style="list-style-type: none"> จัดฝึกอบรมทวนอาสาสมัครป้องกันภัยฝ่ายพลเรือนของเทศบาล- จำนวน ๑- ๒ รุ่น 	๕๐,๐๐๐	๔๐,๐๐๐	๑๕,๐๐๐	๑๕,๐๐๐	๑๕,๐๐๐	ร้อยละของสมาชิกอปท.ทั้งหมดที่มีประสิทธิภาพมากขึ้น	สำนักปลัดเทศบาล
๒	ป้องกันและลดอุบัติเหตุทางถนนในช่วงเทศกาลสำคัญ	<ul style="list-style-type: none"> เพื่อให้ประชาชนใช้รถใช้ถนนด้วยความระมัดระวังและปฏิบัติตามกฎจราจร เพื่อช่วยเหลือ ผู้ประสบภัย 	<ul style="list-style-type: none"> จัดซ้อมแผนรับอุบัติเหตุ ตั้งจุดให้บริการประชาชนในช่วงเทศกาลสำคัญ ๆ จัดทำป้ายรณรงค์การใช้รถใช้ถนน 	๔๐,๐๐๐	๓๐,๐๐๐	๑๐,๐๐๐	๑๐,๐๐๐	๑๐,๐๐๐	<ul style="list-style-type: none"> ร้อยละของประชาชนผู้ใช้รถใช้ถนนมีความปลอดภัยและลดอุบัติเหตุมากขึ้น 	สำนักปลัดเทศบาล
๓	อบรมป้องกันภัยพิบัติ	<ul style="list-style-type: none"> เพื่อป้องกันเหตุไฟไหม้และลดปัญหาดินถล่มและน้ำท่วมฉับพลัน ,แผ่นดินไหว 	<ul style="list-style-type: none"> จัดกิจกรรมฝึกซ้อมแผนป้องกันเหตุไฟไหม้และดินถล่ม,น้ำท่วมฉับพลัน และแผ่นดินไหว 	๔๐,๐๐๐	๓๐,๐๐๐	๒๐๐,๐๐๐	๒๐๐,๐๐๐	๒๐๐,๐๐๐	<ul style="list-style-type: none"> ร้อยละของผู้รับการอบรมมีความรู้เพิ่มขึ้น 	สำนักปลัดเทศบาล
๔	ฝึกอบรมการใช้เครื่องมือในการดับเพลิงเบื้องต้น	<ul style="list-style-type: none"> เพื่อให้ประชาชนมีความรู้ทักษะในการใช้เครื่องมือเครื่องใช้ในการดับเพลิงที่ถูกต้อง 	<ul style="list-style-type: none"> จัดฝึกอบรมให้ความรู้และนำมารู้มาใช้ประกอบการดับเพลิง ผู้ประกอบการ 	๓๐,๐๐๐	-	๑๕,๐๐๐	๑๕,๐๐๐	๑๕,๐๐๐	<ul style="list-style-type: none"> ร้อยละของผู้รับการอบรมมีความรู้ที่ได้อาจนำมาใช้ในการดับเพลิงได้ 	สำนักปลัดเทศบาล
๕	การฝึกอบรมทวนเพื่อเพิ่มศักยภาพ อปท. ภัยทางน้ำ	<ul style="list-style-type: none"> เพื่อเพิ่มประสิทธิภาพ อปท. ในด้านภัยทางน้ำ 	<ul style="list-style-type: none"> จัดอบรมให้ความรู้เกี่ยวกับภัยทางน้ำ 	๕๐,๐๐๐	๓๐,๐๐๐	๑๐,๐๐๐	๑๐,๐๐๐	๑๐,๐๐๐	<ul style="list-style-type: none"> สมาชิก อปท. ทั้งหมดมีความรู้เกี่ยวกับภัยทางน้ำ 	สำนักปลัดเทศบาล
รวม	๕ โครงการ									

๒๓

รายละเอียดโครงการพัฒนา

แผนพัฒนาท้องถิ่น (พ.ศ. ๒๕๖๑ - ๒๕๖๕)

เทศบาลตำบลเอราวัณ ตำบลท่ากระดาน อำเภอศรีสวัสดิ์ จังหวัดกาญจนบุรี

ก. ยุทธศาสตร์จังหวัดที่ ๓ ส่งเสริมความเป็นเมืองน่าอยู่

ข. ยุทธศาสตร์การพัฒนาของ อปท. ในเขตจังหวัดที่ ๓ การพัฒนาด้านสังคม

แผนยุทธศาสตร์การพัฒนาของ ทด.เอราวัณ ที่ ๒. ยุทธศาสตร์ด้านการพัฒนาชุมชนอย่างยั่งยืนโดยใช้หลักธรรมาภิบาล

แผนงานการรักษาระบบนิเวศและระบบนิเวศวิทยา (แนวทางการเพิ่มประสิทธิภาพในการป้องกันและบรรเทาสาธารณภัย)

ที่	โครงการ	วัตถุประสงค์	เป้าหมาย (ผลผลิตของโครงการ)	งบประมาณและที่มา					ตัวชี้วัด (KPI)	ผลที่คาดว่าจะได้รับ	หน่วยงาน ที่รับผิดชอบ
				๒๕๖๑	๒๕๖๒	๒๕๖๓	๒๕๖๔	๒๕๖๕			
๖	ส่งเสริมการค้าเป็นงานและบริหารจัดการระบบการแพทย์ฉุกเฉินของเทศบาล (EMIS)	<ul style="list-style-type: none"> เพื่อให้ประชาชนในพื้นที่ได้รับบริการช่วยเหลือเมื่อเกิดเหตุป่วยฉุกเฉินได้ทันที เพื่อพัฒนาที่ยากและอบรบบุคลากร เพื่อให้บุคลากรมีความรู้ความสามารถยิ่งขึ้น เพื่อเสริมสร้างความรู้และทักษะในการปฏิบัติงาน 	<ul style="list-style-type: none"> คัดลอกแผนภาพปฏิบัติงานของเจ้าหน้าที่ EMS เบิกจ่ายเป็นค่าชุดปฏิบัติงาน อบรมผู้ปฏิบัติงานฉุกเฉิน ๒๕ - เพิ่มเต็ม ๓ ชุด เพื่อการเข้ารับฝึกอบรม ศึกษาคุณ ฝึกอบรม EMITB ผู้ใช้ระดับ EMITB จำนวน ๑๑๐ คน อบรมพัฒนาระบบปฏิบัติงานบริการแพทย์ฉุกเฉินระดับพื้นที่ จำนวน ๒ ครั้ง/ปี จัดหาอุปกรณ์กู้ชีพที่เพียงพอ 	๖๐๐,๐๐๐	๓๐๐,๐๐๐	๔๐๐,๐๐๐	๔๐๐,๐๐๐	๔๐๐,๐๐๐	ร้อยละของผู้ใช้บริการด้านกู้ชีพกู้ภัย มีความรู้และทักษะในการปฏิบัติงาน	<ul style="list-style-type: none"> ประชาชนได้รับความช่วยเหลือได้มากขึ้น ประชาชนมีความปลอดภัยในชีวิตและทรัพย์สิน หน่วยกู้ชีพ มีเครื่องมือเครื่องใช้ที่ทันสมัย 	สำนักปลัดเทศบาล
๗	โครงการอบรมรับเงินอุดหนุนศูนย์ปฏิบัติการร่วมในการช่วยเหลือประชาชน	เพื่อเป็นสถานที่กลางในการรับบริการช่วยเหลือในเบื้องต้น รวบรวมข้อมูล ข่าวสารหลักเกณฑ์ วิธีการในการช่วยเหลือประชาชน และเป็นกรอำนวยความสะดวกในการติดต่อประสานงานระหว่างองค์กรปกครองส่วนท้องถิ่นหน่วยงานอื่นที่เกี่ยวข้อง	สถานที่กลางในการรับบริการช่วยเหลือในเบื้องต้น	๒๖,๐๐๐	๒๖,๐๐๐	๒๖,๐๐๐	๒๖,๐๐๐	๒๖,๐๐๐	ร้อยละของประชาชนที่เข้ามาติดต่อได้รับการช่วยเหลือ	<ul style="list-style-type: none"> ประชาชนได้รับบริการอย่างทั่วถึง สามารถดำเนินงานตามประกาศของกรมส่งเสริม และเป็นสถานที่กลางในการติดต่อประสานงาน 	อบต. ตำบลแม่เลง
๘	การดำเนินงานการกักถ่ายโอนการควบคุมไฟฟ้าหมอกควัน	เพื่อสร้างจิตสำนึกให้ประชาชน ชัยกัน รักษาทรัพยากรป่าไม้	<ul style="list-style-type: none"> ฝึกอบรมอาสาสมัครป้องกันไฟป่า จัดกิจกรรมรณรงค์ 	๓๐,๐๐๐	๓๐,๐๐๐	๓๐,๐๐๐	๓๐,๐๐๐	๓๐,๐๐๐	ร้อยละของผู้ร่วมกิจกรรม มีความตระหนักถึงการอนุรักษ์ทรัพยากรธรรมชาติ	<ul style="list-style-type: none"> ประชาชนและผู้เกี่ยวข้องรับกิจกรรม มีจิตสำนึกในการอนุรักษ์ทรัพยากรป่าไม้ 	สำนักปลัด
รวม	๔ โครงการ			๘๖๖,๐๐๐	๘๖๖,๐๐๐	๖๖๖,๐๐๐	๖๖๖,๐๐๐	๖๖๖,๐๐๐			

รายละเอียดโครงการพัฒนา

แผนพัฒนาท้องถิ่น (พ.ศ. ๒๕๖๑ - ๒๕๖๕)

เทศบาลตำบลเอราวัณ ตำบลท่ากระดาน อำเภอศรีสวัสดิ์ จังหวัดกาญจนบุรี

ก ยุทธศาสตร์จังหวัดที่ ๓ ส่งเสริมความเป็นเมืองอยู่

ข ยุทธศาสตร์การพัฒนาของ อปท. ในเขตจังหวัดที่ ๓ การพัฒนาตำบล

แผนยุทธศาสตร์การพัฒนาของ ทด.เอราวัณ ที่ ๒. ยุทธศาสตร์ด้านการพัฒนาชุมชนอย่างเป็ธรรมและทั่วถึงโดยใช้หลักธรรมาภิบาล

แผนงานการรักษาระบบนิเวศ : งานก่อสร้างโครงสร้างพื้นฐาน (แนวทางการเพิ่มประสิทธิภาพในการป้องกันและบรรเทาสาธารณภัย)

ที่	โครงการ	วัตถุประสงค์	เป้าหมาย (ผลผลิตของโครงการ)	งบประมาณและที่มา					ตัวชี้วัด (KPI)	ผลที่คาดว่าจะได้รับ	หน่วยงาน ที่รับผิดชอบ
				๒๕๖๑	๒๕๖๒	๒๕๖๓	๒๕๖๔	๒๕๖๕			
๙	ต่อเติมอาคารของงานป้องกันบรรเทาสาธารณภัย	- เพื่อความสะดวกในการใช้งาน - เพื่อความปลอดภัยในทรัพย์สินของทางราชการ	- ก่อสร้างห้องเก็บอุปกรณ์ของงานป้องกันและบรรเทาสาธารณภัย	-	๔๐๐,๐๐๐	-	-	-	ร้อยละของการรักษาทรัพย์สินของงานป้องกัน	- มีความสะดวกในการใช้งานเพิ่มมากขึ้น - ทรัพย์สินของทางราชการ	สำนักปลัดเทศบาล
๑๐	ก่อสร้างห้องสุขาบริเวณอาคารป้องกันและบรรเทาสาธารณภัย	เพื่อรองรับนักท่องเที่ยว และประชาชนทั่วไป เพื่อให้มีห้องน้ำ ห้องสุขา ที่ได้ถูกสุขลักษณะ และเป็นมาตรฐาน	ก่อสร้างห้องน้ำ ชาย-หญิง จำนวน ๔ ห้อง	-	-	๒๐๐,๐๐๐	-	-	ร้อยละของห้องสุขาได้มาตรฐาน ถูกสุขลักษณะ	นักท่องเที่ยว และประชาชนทั่วไป มีห้องน้ำที่ได้มาตรฐาน ถูกสุขลักษณะ	สำนักปลัดเทศบาล
รวม	๑๐ โครงการ			๘๖๖,๐๐๐	๘๘๖,๐๐๐	๘๘๖,๐๐๐	๖๘๖,๐๐๐	๖๘๖,๐๐๐			

รายละเอียดโครงการพัฒนา

แผนพัฒนาท้องถิ่น (พ.ศ. ๒๕๖๑ - ๒๕๖๕)

เทศบาลตำบลเอราวัณ ตำบลท่ากระดาน อำเภอศรีสวัสดิ์ จังหวัดกาญจนบุรี

ก ยุทธศาสตร์จังหวัดที่ ๓ ส่งเสริมความเป็นเมืองน่าอยู่

ข ยุทธศาสตร์การพัฒนาของ อบท. ในเขตจังหวัดที่ ๓ การพัฒนาด้านสังคม

แผนยุทธศาสตร์การพัฒนาของ ทด.เอราวัณ ที่ ๓. ยุทธศาสตร์ด้านการศึกษา กีฬา วัฒนธรรมประเพณีอย่างต่อเนื่อง

แผนงานการศึกษา : งานบริหารทั่วไปเกี่ยวกับการศึกษา (แนวทางการพัฒนาด้านการศึกษา และการเรียนรู้)

วัตถุประสงค์

วัตถุประสงค์

วัตถุประสงค์

วัตถุประสงค์

วัตถุประสงค์

วัตถุประสงค์

วัตถุประสงค์

วัตถุประสงค์

วัตถุประสงค์

วัตถุประสงค์

วัตถุประสงค์

วัตถุประสงค์

วัตถุประสงค์

วัตถุประสงค์

วัตถุประสงค์

วัตถุประสงค์

วัตถุประสงค์

วัตถุประสงค์

วัตถุประสงค์

วัตถุประสงค์

วัตถุประสงค์

วัตถุประสงค์

วัตถุประสงค์

วัตถุประสงค์

วัตถุประสงค์

วัตถุประสงค์

วัตถุประสงค์

วัตถุประสงค์

วัตถุประสงค์

วัตถุประสงค์

วัตถุประสงค์

วัตถุประสงค์

วัตถุประสงค์

วัตถุประสงค์

วัตถุประสงค์

วัตถุประสงค์

ที่	โครงการ	วัตถุประสงค์	เป้าหมาย (ผลผลิตของโครงการ)	งบประมาณและที่มา					ตัวชี้วัด (KPI)	ผลที่คาดว่าจะได้รับ	หน่วยงาน ที่รับผิดชอบ
				๒๕๖๑	๒๕๖๒	๒๕๖๓	๒๕๖๔	๒๕๖๕			
๑	จัดงานวันเด็กแห่งชาติ	เพื่อส่งเสริมให้เด็กและเยาวชนได้แสดงความสามารถและความถนัดและร่วมกิจกรรมต่าง ๆ	จัดกิจกรรมฉลองวันเด็กแห่งชาติ	๑๐๐,๐๐๐	๑๐๐,๐๐๐	๑๐๐,๐๐๐	๑๐๐,๐๐๐	๑๐๐,๐๐๐	ร้อยละของเด็กและเยาวชนได้แสดงออกและร่วมกิจกรรมต่าง ๆ	เด็กและเยาวชนได้มีโอกาสแสดงออกและตระหนักถึงหน้าที่ความรับผิดชอบต่องานและสังคม	สำนักปลัดเทศบาล
๒	ฝึกอบรมให้ความรู้เกี่ยวกับภาษาอังกฤษเบื้องต้น (English Camp) / ภาษาพม่า เพื่อเตรียมความพร้อมพร้อมโครงการทวายไปเรจค	เพื่อเพิ่มทักษะความรู้ความสามารถด้านภาษาอังกฤษและภาษาพม่าแก่เด็กและเยาวชน	จัดอบรมเด็ก นั้เรียน และเยาวชน	๕๐,๐๐๐	๕๐,๐๐๐	๕๐,๐๐๐	๕๐,๐๐๐	๕๐,๐๐๐	ร้อยละของผู้เข้ารับการอบรมสามารถสื่อสารกับชาวต่างชาติได้	เด็กและเยาวชนมีทักษะและความสามารถทางอังกฤษและภาษาพม่าเพิ่มขึ้น	สำนักปลัดเทศบาล
รวม	๒ โครงการ										

รายละเอียดโครงการพัฒนา

แผนพัฒนาท้องถิ่น (พ.ศ. ๒๕๖๑ - ๒๕๖๕)

เทศบาลตำบลเอราวัณ ตำบลท่ากระดาน อำเภอศรีสวัสดิ์ จังหวัดกาญจนบุรี

ก ยุทธศาสตร์จังหวัดที่ ๓ ส่งเสริมความเป็นเมืองน่าอยู่

ข ยุทธศาสตร์การพัฒนาของ อปท. ในเขตจังหวัดที่ ๓ การพัฒนาด้านสังคม

แผนยุทธศาสตร์การพัฒนาของ ทล.เอราวัณ ที่ ๓. ยุทธศาสตร์ด้านการศึกษา กีฬา วัฒนธรรมประเพณีอย่างค้ำคูณ

แผนงานการศึกษา : งานบริหารทั่วไปเกี่ยวกับการศึกษา (แนวทางการพัฒนาที่ ๓.๑ แผนงานการพัฒนาทางการศึกษา และการเรียนรู้)

ที่	โครงการ	วัตถุประสงค์	เป้าหมาย (ผลผลิตของโครงการ)	งบประมาณและที่มา					ตัวชี้วัด (KPI)	ผลที่คาดว่าจะได้รับ	หน่วยงาน ที่รับผิดชอบ
				๒๕๖๑	๒๕๖๒	๒๕๖๓	๒๕๖๔	๒๕๖๕			
๓	อาหารเสริม(นม)สำหรับเด็ก โรงเรียนบ้านเจ้าแฉกร	- เพื่อสนับสนุนให้เด็กนักเรียนระดับอนุบาล (อ.๑ - ป.๖) ในเขตเทศบาล ได้บริโภคอาหารเสริม (นม) - เพื่อสนับสนุนให้เด็กโรงเรียนบ้านเจ้าแฉกร (อ.๑ - ป.๖) ในเขตเทศบาลได้รับบริโภคอาหารกลางวัน	- จัดซื้ออาหารเสริม (นม)โดยเทศบาลดำเนินการเอง จำนวน ๒ ภาคเรียน/ปีการศึกษา สนับสนุนงบประมาณค่าอาหารกลางวัน เทอมละ ๑ ครั้ง/ปี	๔๐๐,๐๐๐	๔๐๐,๐๐๐	๔๓๕,๐๐๐	๔๕๐,๐๐๐	๕๐๐,๐๐๐	ร้อยละของนักเรียนทั้งหมดที่ได้รับอาหารเสริม(นม) ครบถ้วน	นักเรียนในสถานศึกษาได้รับอาหารเสริม(นม)ครบถ้วนและมีสุขภาพอนามัยดี แข็งแรง	สำนักปลัด เทศบาล
	อาหารกลางวันสำหรับเด็ก โรงเรียนบ้านเจ้าแฉกร			๕๕๐,๐๐๐	๕๕๐,๐๐๐	๕๕๐,๐๐๐	๕๕๐,๐๐๐	๕๕๐,๐๐๐	ร้อยละของเด็กนักเรียนที่ได้รับอาหารกลางวันครบถ้วน	เด็กในโรงเรียนบ้านเจ้าแฉกรมีสุขภาพพลานามัยดี แข็งแรงสมบูรณ์	สำนักปลัด เทศบาล
	๔ โครงการ			๕๕๐,๐๐๐	๑,๒๖๒,๐๐๐	๑,๓๘๕,๐๐๐	๑,๕๕๐,๐๐๐	๑,๖๓๕,๐๐๐			
รวม				๕๕๐,๐๐๐	๑,๒๖๒,๐๐๐	๑,๓๘๕,๐๐๐	๑,๕๕๐,๐๐๐	๑,๖๓๕,๐๐๐			

รายละเอียดโครงการพัฒนา

แผนพัฒนาท้องถิ่น (พ.ศ. ๒๕๖๑ - ๒๕๖๕)

เทศบาลตำบลเอราวัณ ตำบลท่ากระดาน อำเภอศรีสวัสดิ์ จังหวัดกาญจนบุรี

- ก ยุทธศาสตร์จังหวัดที่ ๓ ส่งเสริมความเป็นเมืองน่าอยู่
- ข ยุทธศาสตร์การพัฒนาของ อบท. ในเขตจังหวัดที่ ๓ การพัฒนาตำบลสังคม

แผนยุทธศาสตร์การพัฒนาของ ทด.เอราวัณ ที่ ๓. ยุทธศาสตร์ด้านการศึกษา กิจา วัฒนธรรมประเพณีอย่างยั่งยืน

แผนงานการศึกษา : งานระดับก่อนวัยเรียน (แนวทางการพัฒนาที่ ๓.๑ แผนงานการพัฒนาด้านการศึกษา และการเรียนรู้)

ที่	โครงการ	วัตถุประสงค์	เป้าหมาย (ผลผลิตของโครงการ)	งบประมาณและที่มา					ตัวชี้วัด (KPI)	ผลที่คาดว่าจะได้รับ	หน่วยงาน ที่รับผิดชอบ
				๒๕๖๑	๒๕๖๒	๒๕๖๓	๒๕๖๔	๒๕๖๕			
๑	อาหารเสริม (นม) สำหรับเด็กเล็กศูนย์พัฒนาเด็กเล็ก	เพื่อสนับสนุนให้เด็กก่อนวัยเรียนเทศบาลตำบลเอราวัณได้รับโภชนาการที่เหมาะสม	จัดซื้ออาหารเสริม(นม) โดยเทศบาลตำบลเอราวัณ จำนวน ๒๖๐ วัน	๓๐,๐๐๐	๓๐,๐๐๐	๓๐,๐๐๐	๓๐,๐๐๐	๓๐,๐๐๐	ร้อยละของเด็กก่อนวัยเรียนทั้งหมดได้รับอาหารเสริม(นม) ครบถ้วน สุขภาพอนามัยที่ดี แข็งแรง	สำนักปลัดเทศบาล	
๒	โครงการสนับสนุนค่าใช้จ่ายในการบริหารสถานศึกษา	๑. เพื่อให้เป็นไปตามระเบียบและหนังสือสั่งการ ๒. เพื่อเป็นแนวทางการเบิกจ่ายงบประมาณรายจ่ายประจำปี	เพื่อสนับสนุนอาหารกลางวันเด็กก่อนวัยเรียน เพื่อสนับสนุนเด็กก่อนวัยเรียนในเขตเทศบาล มีวัสดุการศึกษาที่ครบถ้วน มีอุปกรณ์การเรียนการสอนที่ช่วยในการช่วยในการพัฒนาทักษะต่างๆ เพื่อสนับสนุนค่าหนังสือเรียน ค่าจัดการเรียนการสอน ค่าเครื่องแบบนักเรียน ค่ากิจกรรมพัฒนาผู้เรียน	๓๓๗,๕๐๐	๓๓๗,๕๐๐	๓๓๗,๕๐๐	๓๓๗,๕๐๐	๓๓๗,๕๐๐	ร้อยละของค่าใช้จ่ายในการบริหารสถานศึกษา ทำให้เด็กก่อนวัยเรียนมีสุขภาพอนามัยแข็งแรงสมบูรณ์	สำนักปลัดเทศบาล	
๓	กีฬาสัมพันธ์ระหว่างครอบครัว	เพื่อส่งเสริมความสัมพันธ์อันดีและปลูกฝังการออกกำลังกาย	จัดกิจกรรมกีฬาสัมพันธ์ระหว่างครอบครัว	๑๐,๐๐๐	๒๕,๐๐๐	๑๐,๐๐๐	๑๐,๐๐๐	๑๐,๐๐๐	ร้อยละของเด็กและผู้ปกครองมีส่วนร่วมเล่นกีฬา รู้แพ้ รู้ชนะ รู้อภัย - เด็กและผู้ปกครองมีความสัมพันธ์อันดีกันมากขึ้น	สำนักปลัดเทศบาล	
๔	โครงการเรียนรู้สู่โลกกว้างสำหรับเด็กของศูนย์พัฒนาเด็กเล็ก	เพื่อส่งเสริมการเรียนรู้ของเด็ก เพื่อให้เด็กก่อนวัยเรียนได้เล่น	จัดกิจกรรมเรียนรู้โลกกว้างสำหรับเด็ก ของศูนย์พัฒนาเด็กเล็ก จำนวน ๑ ครั้ง	๕๐,๐๐๐	๕๐,๐๐๐	๕๐,๐๐๐	๕๐,๐๐๐	๕๐,๐๐๐	ร้อยละของเด็กที่เข้าร่วมกิจกรรม ได้ความรู้เพิ่มขึ้น	สำนักปลัดเทศบาล	
รวม	๔ โครงการ										

รายละเอียดโครงการพัฒนา

แผนพัฒนาท้องถิ่น (พ.ศ. ๒๕๖๑ - ๒๕๖๕)

เทศบาลตำบลเอราวัณ ตำบลท่ากระดาน อำเภอศรีสวัสดิ์ จังหวัดกาญจนบุรี

ก ยุทธศาสตร์จังหวัดที่ ๓ ส่งเสริมความเป็นเมืองน่าอยู่

ข ยุทธศาสตร์การพัฒนาของ อบท. ในเขตจังหวัดที่ ๓ การพัฒนาด้านสังคม

แผนยุทธศาสตร์การพัฒนาของ ทด.เอราวัณ ที่ ๓. ยุทธศาสตร์ด้านการศึกษา กีฬา วัฒนธรรมประเพณีอย่างต่อเนื่อง

แผนงานการศึกษา : งานระดับก่อนวัยเรียน (แนวทางการพัฒนาที่ ๓.๑ แผนงานการพัฒนาด้านการศึกษา และการเรียนรู้)

ที่	โครงการ	วัตถุประสงค์	เป้าหมาย (ผลผลิตของโครงการ)	งบประมาณและที่มา					ตัวชี้วัด (KPI)	ผลที่คาดว่าจะได้รับ	หน่วยงาน ที่รับผิดชอบ
				๒๕๖๑	๒๕๖๒	๒๕๖๓	๒๕๖๔	๒๕๖๕			
๕	หน่วยย่อย	- เพื่อส่งเสริมให้เด็กได้รู้จักคุณค่า มารยาท ผู้ให้กำเนิดและรอบมสิ่งแวดล้อม	- จัดกิจกรรมศูนย์พัฒนาเด็กเล็ก ศูนย์พัฒนาเด็กเล็กจำนวน	๕,๐๐๐	๕,๐๐๐	๕,๐๐๐	๕,๐๐๐	๕,๐๐๐	ร้อยละของเด็กและผู้ปกครอง ที่เข้าร่วมกิจกรรมได้รู้จักคุณค่า บิดามารดา	เด็กได้มีโอกาสแสดงออกถึง ความนับถือและสัมพันธ์กับคุณของ พ่อแม่	สำนักปลัด เทศบาล
๖	จัดประชุมรับฟังความคิดเห็น	- เพื่อให้ผู้ปกครองได้เข้าใจในระเบียบการทำงานของ ศูนย์พัฒนาเด็กเล็กมากยิ่งขึ้น	- จัดประชุมผู้ปกครองนักเรียน	๒,๐๐๐	๒,๐๐๐	๒,๐๐๐	๒,๐๐๐	๒,๐๐๐	ร้อยละของผู้ปกครองได้เข้าใจใน ระเบียบของ ศพต.มากขึ้น	ผู้ปกครองได้เข้าใจในระเบียบของ ศพต.มากขึ้น	สำนักปลัด เทศบาล
๗	จัดประชุมคณะกรรมการบริหาร ศูนย์พัฒนาเด็กเล็ก	- เพื่อให้คณะกรรมการสถานศึกษาเข้าใจในการทำงาน ของศูนย์พัฒนาเด็กเล็กมากยิ่งขึ้น	- จัดประชุมคณะกรรมการบริหารศูนย์พัฒนา เด็กเล็ก	๒,๕๐๐	๒,๕๐๐	๒,๕๐๐	๒,๕๐๐	๒,๕๐๐	ร้อยละของคณะกรรมการสถาน ศึกษาเข้าใจการทำงานของ ศพต.	คณะกรรมการสถานศึกษาเข้าใจ การทำงานของ ศพต.	สำนักปลัด เทศบาล
๘	สมทบการก่อสร้างอาคาร ศูนย์พัฒนาเด็กเล็ก	- สมทบงบประมาณก่อสร้าง อาคารศูนย์พัฒนาเด็กเล็กตามระเบียบ	- สมทบการก่อสร้างอาคารศูนย์พัฒนาเด็กเล็ก ขนาดไม่เกิน ๕๐ คน ตามแบบมาตรฐาน กรมส่งเสริมการปกครองท้องถิ่น	๓๐๐,๐๐๐	๓๐๐,๐๐๐	๓๐๐,๐๐๐	๓๐๐,๐๐๐	๓๐๐,๐๐๐	ร้อยละของงบประมาณ ที่ได้รับการ จัดสรร	มีส่วนร่วมในการสนับสนุน งบประมาณการก่อสร้าง	สำนักปลัด เทศบาล
๙	ปรับปรุงโรงอาหาร ศูนย์พัฒนาเด็กเล็ก	- เพื่อปรับปรุงโรงอาหารให้สวยงาม ถูกสุขลักษณะ	- ปรับปรุงโรงอาหารศูนย์พัฒนาเด็กเล็ก - สร้างหลังคาบริเวณทางเดินโรงอาหาร ศูนย์พัฒนาเด็กเล็ก	๑๕๖,๐๐๐					ร้อยละของโรงอาหาร ศพต. ถูกสุขลักษณะ	เด็กมีโรงอาหารที่ถูกสุขลักษณะ และปลอดภัย สวยงาม	กองช่าง
๑๐	โครงการเรียนรู้และฝึกซ้อมอัคคีภัย สำหรับเด็กศูนย์พัฒนาเด็กเล็ก	เพื่อสามารถเตรียมการ และรับรองการเกิดเหตุอัคคีภัย ได้อย่างมีประสิทธิภาพ เพื่อให้ได้เรียนรู้เกี่ยวกับการดับไฟเบื้องต้น	จัดกิจกรรมให้เด็กได้เรียนรู้จากเจ้าหน้าที่ดับเพลิง เทศบาลตำบลเอราวัณ	๕,๕๐๐	๕,๕๐๐	๕,๕๐๐	๕,๕๐๐	๕,๕๐๐	ร้อยละของเด็กได้รับความรู้และได้รับ ความปลอดภัยจากเหตุอัคคีภัย	เด็กได้เรียนรู้การดับไฟได้อย่าง ถูกต้องและปลอดภัย	สำนักปลัด

รายละเอียดโครงการพัฒนา

แผนพัฒนาท้องถิ่น (พ.ศ. ๒๕๖๑ - ๒๕๖๕)

เทศบาลตำบลเอราวัณ ตำบลท่ากระดาน อำเภอศรีสวัสดิ์ จังหวัดกาญจนบุรี

- ก. ยุทธศาสตร์จังหวัดที่ ๓ ส่งเสริมความเป็นเมืองน่าอยู่
- ข. ยุทธศาสตร์การพัฒนาของ อปท. ในเขตจังหวัดที่ ๓ การพัฒนาด้านสังคม

แผนยุทธศาสตร์การพัฒนาของ ทต.เอราวัณ ที่ ๓. ยุทธศาสตร์ด้านการศึกษา กีฬา วัฒนธรรมประเพณีอย่างต่อเนื่อง
 แผนงานภาคสาธารณสุขวัฒนธรรมและนันทนาการ : งานกีฬาและนันทนาการ (แนวทางการพัฒนา๓.๒ แผนงานการส่งเสริมด้านกีฬา และนันทนาการ

ที่	โครงการ	วัตถุประสงค์	เป้าหมาย (ผลผลิตของโครงการ)	งบประมาณและที่มา					ตัวชี้วัด (KPI)	ผลที่คาดว่าจะได้รับ	หน่วยงาน ที่รับผิดชอบ
				๒๕๖๑	๒๕๖๒	๒๕๖๓	๒๕๖๔	๒๕๖๕			
๑	เข้าร่วมแข่งขันกีฬากับชุมชน/คณะงานอื่น- มีระดับอำเภอ จังหวัด ภาคและระดับประเทศ	- เพื่อส่งเสริมความสัมพันธ์กันกีฬาได้เข้าร่วม - เพื่อเป็นการเชื่อมความสัมพันธ์ระหว่างเทศบาลเทศบาลกับหน่วยงานต่างๆ	- จัดส่งนักกีฬาเข้าร่วมการแข่งขันในระดับต่างๆ - จัดส่งนักกีฬาเข้าร่วมการแข่งขัน กับหน่วยงานราชการ และรัฐวิสาหกิจในเขตจังหวัดกาญจนบุรี	๕๐,๐๐๐	๕๐,๐๐๐	๕๐,๐๐๐	๕๐,๐๐๐	๕๐,๐๐๐	ร้อยละของการจัดส่งนักกีฬาได้เข้าร่วมการแข่งขัน	- เห็นความสามารด้านกีฬา - เทศบาลมีความสัมพันธ์กับหน่วยงานข้างเคียงมากขึ้น พนักงานมีร่างกายที่สมบูรณ์แข็งแรง	สำนักปลัดเทศบาล
๒	ส่งเสริมกีฬากรอบอกกำลังกายเพื่อสุขภาพ	- เพื่อให้ประชาชนและเยาวชนได้ออกกำลังกายอย่างสม่ำเสมอ	- จัดกิจกรรมออกกำลังกายเพื่อสุขภาพให้กับประชาชน	๓๐,๐๐๐	๓๐,๐๐๐	๓๐,๐๐๐	๓๐,๐๐๐	ร้อยละของประชาชนมีการออกกำลังกายเพิ่มขึ้น	ก่อให้เกิดความสามัคคีในชุมชน ประชาชนได้ใช้เวลาว่างให้เกิดประโยชน์ ห่างไกลยาเสพติด	สำนักปลัดเทศบาล	
๓	จัดซื้อวัสดุอุปกรณ์กีฬาต่างๆ	- เพื่อให้ประชาชนมีวัสดุอุปกรณ์การเล่นกีฬา	- จัดหาอุปกรณ์กีฬา	๕๐,๐๐๐	๕๐,๐๐๐		๒๐,๐๐๐	ร้อยละของประชาชนมีการออกกำลังกาย	ก่อให้เกิดความสามัคคีในชุมชน ประชาชนได้ใช้เวลาว่างให้เกิดประโยชน์	สำนักปลัดเทศบาล	
๔	จัดซื้อเครื่องออกกำลังกายกลางแจ้ง (เสนอจากประชาชนทั้งชุมชน)	เพื่อให้เด็ก เยาวชน และประชาชนทั่วไปได้ออกกำลังกาย สุขภาพร่างกายแข็งแรง	จัดซื้อเครื่องออกกำลังกาย กลางแจ้ง	๖๐๐,๐๐๐				ร้อยละของเด็ก เยาวชน และประชาชนทั่วไป มีเครื่องออกกำลังกายกลางแจ้ง สุขภาพร่างกายแข็งแรง	เด็ก เยาวชน และประชาชนทั่วไป มีสุขภาพร่างกายแข็งแรง	สำนักปลัดเทศบาล	
รวม	๔ โครงการ			๕๐,๐๐๐	๗๓๐,๐๐๐	๔๐,๐๐๐	๕๐,๐๐๐	๑๐๐,๐๐๐			

แผนงานสร้างความเข้มแข็งฯ : งานส่งเสริมและสนับสนุนฯ : งานส่งเสริมและสนับสนุนด้านกีฬา และนันทนาการ

ที่	โครงการ	วัตถุประสงค์	เป้าหมาย (ผลผลิตของโครงการ)	งบประมาณและที่มา					ตัวชี้วัด (KPI)	ผลที่คาดว่าจะได้รับ	หน่วยงาน ที่รับผิดชอบ
				๒๕๖๑	๒๕๖๒	๒๕๖๓	๒๕๖๔	๒๕๖๕			
๑	กีฬาชุมชนสัมพันธ์	วัตถุประสงค์ - เพื่อส่งเสริมให้ประชาชนเล่นกีฬา - สร้างสัมพันธ์ภาพอันดีได้แก่กัน มีความสามัคคี สุขภาพร่างกายแข็งแรง	- จัดแข่งขันกีฬาให้กับชุมชนในเขตเทศบาล จำนวน ๑ ครั้ง		๓๐,๐๐๐	๓๐,๐๐๐	๓๐,๐๐๐	๓๐,๐๐๐	ร้อยละของประชาชนที่เข้าร่วมกิจกรรมได้สร้างความสัมพันธ์และสุขภาพแข็งแรง	ก่อให้เกิดความสัมพันธ์ในชุมชน ประชาชนได้ใช้เวลาว่างให้เกิดประโยชน์ ห่างไกลยาเสพติด	สำนักปลัดเทศบาล
รวม	๑ โครงการ				๓๐,๐๐๐	๓๐,๐๐๐	๓๐,๐๐๐	๓๐,๐๐๐			

๒๕

รายละเอียดโครงการพัฒนา

แผนพัฒนาท้องถิ่น (พ.ศ. ๒๕๖๑ - ๒๕๖๕)

เทศบาลตำบลเอราวัณ ตำบลท่ากระดาน อำเภอศรีสวัสดิ์ จังหวัดกาญจนบุรี

- ก. ยุทธศาสตร์จังหวัดที่ ๓ ส่งเสริมความเป็นเมืองน่าอยู่
- ข. ยุทธศาสตร์การพัฒนาของ อปท. ในเขตจังหวัดที่ ๕ การพัฒนาด้านศาสนา ศิลปะ และวัฒนธรรม
- ค. ยุทธศาสตร์การพัฒนาของ ทด.เอราวัณ ที่ ๓. ยุทธศาสตร์ด้านการศึกษา กีฬา วัฒนธรรมประเพณีอย่างต่อเนื่อง
- ง. แผนงานด้านวัฒนธรรมและนันทนาการ : งานศาสนาวัฒนธรรมท้องถิ่น (แนวทางการพัฒนาที่ ๓.๓ แผนงานการส่งเสริมด้านศิลปวัฒนธรรมและประเพณีและภูมิปัญญาท้องถิ่น)

ที่	โครงการ	วัตถุประสงค์	เป้าหมาย (ผลผลิตของโครงการ)	งบประมาณและที่มา				ตัวชี้วัด (KPI)	ผลที่คาดว่าจะได้รับ	หน่วยงาน ที่รับผิดชอบ
				๒๕๖๑	๒๕๖๒	๒๕๖๓	๒๕๖๔			
๑	จัดงานแห่เทียนเข้าพรรษา	วัตถุประสงค์ - เพื่อส่งเสริมวันสำคัญทางศาสนา ให้คงอยู่สืบไป	จัดถวายเทียนพรรษา โดยมีชุมชนเข้าร่วม ทั้ง ๔ ชุมชน	๓๐,๐๐๐	๓๐,๐๐๐	๓๐,๐๐๐	๓๐,๐๐๐	ร้อยละของชุมชนร่วมกัน อนุรักษ์วัฒนธรรมทางศาสนา ให้คงอยู่สืบไป	ชุมชนเห็นความสำคัญและร่วม อนุรักษ์วัฒนธรรม ทางศาสนา ให้คงอยู่สืบไป	สำนักปลัด เทศบาล
๒	จัดงานรัฐพิธีและวันสำคัญของชาติ	วัตถุประสงค์ - เพื่อให้ผู้บริหารท้องถิ่น ข้าราชการ รัฐวิสาหกิจ ผู้มีชุมชน ประชาชน ได้ แสดงออกถึงความจงรักภักดีต่อพระมหากษัตริย์ และพระบรมวงศานุวงศ์ ทุกพระองค์	ผู้บริหารท้องถิ่น ข้าราชการ ผู้มีชุมชน ประชาชนทั่วไป ร่วมกิจกรรมแสดงออกถึง ความจงรักภักดีต่อสถาบันพระมหากษัตริย์	๘๐,๐๐๐	๘๐,๐๐๐	๘๐,๐๐๐	๘๐,๐๐๐	ร้อยละของผู้ที่แสดงออก ถึงความจงรักภักดีต่อสถาบัน พระมหากษัตริย์	ผู้บริหารท้องถิ่น ข้าราชการ รัฐวิสาหกิจ ผู้มีชุมชน ประชาชน ได้ แสดงออกถึงความจงรักภักดี ต่อสถาบันกษัตริย์	สำนักปลัด เทศบาล
๓	จัดงานประเพณีออกพรรษา	วัตถุประสงค์ - เพื่อส่งเสริมและอนุรักษ์ วัฒนธรรมและ ประเพณีไทย ให้คงอยู่สืบไป	จัดงานประเพณีออกพรรษา โดยมีชุมชน โดยมีชุมชนทั้ง ๔ ชุมชนเข้าร่วม	๗๐,๐๐๐	๗๐,๐๐๐	๗๐,๐๐๐	๗๐,๐๐๐	ร้อยละของชุมชนที่ร่วมกัน อนุรักษ์วัฒนธรรมประเพณี	ชุมชนเห็นความสำคัญและร่วม อนุรักษ์วัฒนธรรมประเพณีไทย ให้คงอยู่สืบไป	สำนักปลัด เทศบาล
๔	จัดงานประเพณีสงกรานต์	วัตถุประสงค์ - เพื่อให้ประชาชนและชุมชน ได้ส่งเสริม อนุรักษ์วัฒนธรรมและประเพณีไทยให้คงอยู่สืบไป	จัดงานสงกรานต์ จัดกิจกรรมรดน้ำดำหัว การละเล่น การแข่งขันกีฬาพื้นบ้าน และกิจกรรม อื่น ๆ ในงาน ประเพณีสงกรานต์	๕๐,๐๐๐	๕๐,๐๐๐	๕๐,๐๐๐	๕๐,๐๐๐	ร้อยละของประชาชน ร่วมส่งเสริมและอนุรักษ์ ประเพณี	ประชาชน,ชุมชนร่วมส่งเสริม และอนุรักษ์วัฒนธรรมและ ประเพณีไทยให้คงอยู่สืบไป	สำนักปลัด เทศบาล
๕	จัดงานประเพณีศาลเจ้า พ่อคู่แผ่นดิน	วัตถุประสงค์ - เพื่อสนับสนุนและอนุรักษ์ประเพณีท้องถิ่น	จัดงานประเพณีศาลเจ้าพ่อคู่แผ่นดิน	๑๐,๐๐๐	๑๐,๐๐๐	๑๐,๐๐๐	๑๐,๐๐๐	ร้อยละของประชาชน ร่วมส่งเสริม และอนุรักษ์ประเพณีท้องถิ่น ให้คงอยู่สืบไป	ประชาชน,ชุมชนร่วมส่งเสริม และอนุรักษ์ประเพณีท้องถิ่น ให้คงอยู่สืบไป	สำนักปลัด เทศบาล
รวม	๕ โครงการ									

พ.ศ.

รายละเอียดโครงการพัฒนา

แผนพัฒนาท้องถิ่น (พ.ศ. ๒๕๖๑ - ๒๕๖๕)

เทศบาลตำบลเอราวัณ ตำบลท่ากระดาน อำเภอศรีสวัสดิ์ จังหวัดกาญจนบุรี

ก ยุทธศาสตร์จังหวัดที่ ๓ ส่งเสริมความเป็นเมืองน่าอยู่

ข ยุทธศาสตร์การพัฒนาของ อปท. ในเขตจังหวัดที่ ๕ การพัฒนาด้านศาสนา ศิลปะ และวัฒนธรรม

แผนยุทธศาสตร์การพัฒนาของ ทด.เอราวัณ ที่ ๓. ยุทธศาสตร์ด้านการศึกษา กีฬา วัฒนธรรมประเพณีอย่างสืบเนื่อง

แผนงานศาสนาวัฒนธรรมและนันทนาการ : งานศาสนาวัฒนธรรมท้องถิ่น (แนวทางการพัฒนาที่ ๓.๓ แผนงานการส่งเสริมด้านศิลปวัฒนธรรมและประเพณีและภูมิปัญญาท้องถิ่น)

ที่	โครงการ	วัตถุประสงค์	เป้าหมาย (ผลลัพธ์ของโครงการ)	งบประมาณและที่มา					ตัวชี้วัด (KPI)	ผลที่คาดว่าจะได้รับ	หน่วยงาน ที่รับผิดชอบ
				๒๕๖๑	๒๕๖๒	๒๕๖๓	๒๕๖๔	๒๕๖๕			
๖	ส่งเสริมและสนับสนุน การสร้างศรัทธาของพุทธศาสนิกชน สมานฉันท์ของคนในชาติ	- เพื่อให้ประชาชนมีความรักชาติ รักแผ่นดิน รักสงบ สันติ สามัคคีโดยมีสถาบัน พระมหากษัตริย์ เป็นที่ยึดเหนี่ยวจิตใจ - เพื่อให้ประชาชนมีความรักชาติ รักแผ่นดิน รักสงบ สันติ สามัคคีโดยมีสถาบันพระมหากษัตริย์ เป็นที่ยึดเหนี่ยวจิตใจ	- จัดกิจกรรมเทิดทูนสถาบันสำคัญของชาติ - จัดกิจกรรมปกป้องสถาบันสำคัญของชาติ - จัดกิจกรรมกีฬา นันทนาการ - จัดกิจกรรมเพื่อการประกวด และสมานฉันท์ - ฝึกอบรม ประชาชน ชี้แจง เป้าหมาย	๔๐,๐๐๐	๓๐,๐๐๐	๓๐,๐๐๐	๓๐,๐๐๐	๑๐,๐๐๐	ร้อยละของประชาชน มีความรักชาติ รักแผ่นดินมากขึ้น พระมหากษัตริย์เป็นศูนย์รวมจิตใจ	ประชาชนมีความรักชาติรักสงบ สันติ สามัคคี โดยมีสถาบัน พระมหากษัตริย์เป็นศูนย์รวมจิตใจ	สำนักงาน เทศบาล
๗	อุดหนุนจัดงานพระราชพิธี งานรัฐพิธี งานพิธีการในวันสำคัญของชาติ ศาสนา งานประเพณีวัฒนธรรม และงานสาธารณกุศล	- เพื่อจัดงานพระราชพิธี งานรัฐพิธี งานพิธีการในวันสำคัญของชาติ ศาสนา งานประเพณีวัฒนธรรมและงานสาธารณกุศล	- อุดหนุนการจัดงานพระราชพิธี งานรัฐพิธี งานพิธีการ ในวันสำคัญของชาติและงานสาธารณกุศลต่างๆในอำเภอ โดยมีกิจกรรมให้ประชาชนทั่วไป นักเรียน นักศึกษา เจ้าหน้าที่ ส่วนราชการ ฯลฯ เข้าร่วมโครงการดังนี้ งานวันพ่อแห่งชาติ, วันจักรี, วันวิสาขบูชา, วันเข้าพรรษา วันสงกรานต์, วันแม่แห่งชาติ, วันบิณฑบาต	๗๐,๐๐๐	๗๐,๐๐๐	๗๐,๐๐๐	๗๐,๐๐๐	ร้อยละของการจัดกิจกรรมด้านรัฐพิธีฯ ที่มีประสิทธิภาพมากขึ้น	อำเภอได้จัดกิจกรรมด้านรัฐพิธี งานพิธีการในวันสำคัญของชาติ ศาสนา และงานประเพณีอื่น ๆ ได้มีประสิทธิภาพมากขึ้น	อำเภอศรีสวัสดิ์	
รวม	๗ โครงการ			๓๗๕,๐๐๐	๓๒๐,๐๐๐	๓๒๐,๐๐๐	๓๒๐,๐๐๐	๓๒๐,๐๐๐			

รายละเอียดโครงการพัฒนา

แผนพัฒนาท้องถิ่น (พ.ศ. ๒๕๖๑ - ๒๕๖๕)

เทศบาลตำบลเอราวัณ ตำบลท่ากระดาน อำเภอศรีสวัสดิ์ จังหวัดกาญจนบุรี

ก ยุทธศาสตร์จังหวัดที่ ๓ ส่งเสริมความเป็นเมืองน่าอยู่

ข ยุทธศาสตร์การพัฒนาของ อปท. ในเขตจังหวัดที่ ๒ การพัฒนาบ้านสังคม

แผนยุทธศาสตร์การพัฒนาของ ทด.เอราวัณ ที่ ๔ ด้านการพัฒนาเศรษฐกิจอย่างยั่งยืน

แผนงานสร้างความเข้มแข็งของชุมชน : งานส่งเสริมและสนับสนุนความเข้มแข็งชุมชน (แนวทางการส่งเสริมอาชีพ การเพิ่มรายได้และการจ้างงานของประชาชน)

ที่	โครงการ	วัตถุประสงค์	เป้าหมาย (ผลผลิตของโครงการ)	งบประมาณและที่มา				ตัวชี้วัด (KPI)	ผลที่คาดว่าจะได้รับ	หน่วยงาน ที่รับผิดชอบ
				๒๕๖๑	๒๕๖๒	๒๕๖๓	๒๕๖๔			
๑	ส่งเสริมอาชีพชุมชน	<ul style="list-style-type: none"> เพื่อส่งเสริมทักษะด้านอาชีพให้แก่ประชาชนในเขตเทศบาล เพื่อให้ประชาชนได้ใช้เวลาร่างให้เกิดประโยชน์ เพื่อเสริมสร้างให้ประชาชนยึดรักพึ่งตนเอง 	<ul style="list-style-type: none"> จัดการฝึกอบรมอาชีพระยะสั้นให้กับประชาชนและส่งเสริมอาชีพอื่น ๆ ให้กับชุมชน จำนวน ๔ ชุมชน 	๔๐,๐๐๐	๔๐,๐๐๐	๔๐,๐๐๐	๔๐,๐๐๐	ร้อยละของผู้เข้ารับการอบรมมีความรู้เรื่อง การประกอบอาชีพ	ประชาชนใช้เวลาว่างให้เกิดประโยชน์ มีรายได้เป็นของตนเอง ประชาชนมีทักษะด้านอาชีพ เพิ่มมากขึ้น	สำนักปลัดเทศบาล
๒	ส่งเสริมอาชีพผู้สูงอายุ	<ul style="list-style-type: none"> เพื่อส่งเสริมอาชีพเพิ่มรายได้ให้แก่ผู้สูงอายุ ผู้สูงอายุในเขตเทศบาล เพื่อส่งเสริมและสนับสนุนให้ผู้สูงอายุได้ใช้เวลาว่างให้เกิดประโยชน์ 	<ul style="list-style-type: none"> จัดการฝึกอบรมอาชีพให้แก่ผู้สูงอายุในเขตเทศบาล จัดศึกษาดูงานนอกสถานที่ 	๔๐,๐๐๐	๔๐,๐๐๐	๔๐,๐๐๐	๔๐,๐๐๐	ร้อยละของผู้เข้ารับการอบรมมีความรู้เรื่อง การประกอบอาชีพเสริม	ผู้สูงอายุใช้เวลาว่างให้เกิดประโยชน์ มีรายได้เป็นของตนเองครอบครัว และชุมชนตระหนักในคุณค่าและบทบาทของผู้สูงอายุ	สำนักปลัดเทศบาล
รวม	๒ โครงการ			๘๐,๐๐๐	๘๐,๐๐๐	๘๐,๐๐๐	๘๐,๐๐๐			

รายละเอียดโครงการพัฒนา
แผนพัฒนาท้องถิ่น (พ.ศ. ๒๕๖๑ - ๒๕๖๕)
เทศบาลตำบลเอราวัณ ตำบลท่ากระดาน อำเภอศรีสวัสดิ์ จังหวัดกาญจนบุรี

- ก ยุทธศาสตร์จังหวัดที่ ๓ ส่งเสริมความเป็นเมืองน่าอยู่
ข ยุทธศาสตร์การพัฒนาของ อ.ท. ในเขตจังหวัดที่ ๒ การพัฒนาด้านสังคม
ค แผนยุทธศาสตร์การพัฒนาของ ทด.เอราวัณ ที่ ๔. ยุทธศาสตร์ด้านการพัฒนาเศรษฐกิจอย่างยั่งยืน
แผนงานบริหารทั่วไป : งานบริหารทั่วไป (แนวทางการพัฒนาที่ ๔.๒ แผนงานการส่งเสริมการลงทุนและการจ้างงาน)

ที่	โครงการ	วัตถุประสงค์	เป้าหมาย (ผลผลิตของโครงการ)	งบประมาณและที่มา					ตัวชี้วัด (KPI)	ผลที่คาดว่าจะได้รับ	หน่วยงาน ที่รับผิดชอบ
				๒๕๖๑	๒๕๖๒	๒๕๖๓	๒๕๖๔	๒๕๖๕			
๑	จ้างเหมาปฏิบัติหน้าที่งานธุรการ	เพื่อปฏิบัติงานธุรการ	- จ้างเหมา จำนวน ๒ คน	๑๐๐,๐๐๐	๑๐๐,๐๐๐	๑๐๐,๐๐๐	๑๐๐,๐๐๐	๑๐๐,๐๐๐	ร้อยละของงานปฏิบัติงาน ที่ถูกต้อง เรียบร้อย	การปฏิบัติงานสุจริตเป็นไปด้วย ความถูกต้องเรียบร้อย	สำนักงานปลัด เทศบาล
๒	จ้างเหมาดูแลและรักษา ความสะอาดบริเวณสำนักงาน เทศบาล ศูนย์พัฒนาเด็กเล็ก และพื้นที่ใกล้เคียง	- เพื่อดูแลรักษาความสะอาดบริเวณสำนักงานเทศบาล ศูนย์พัฒนาเด็กเล็กและพื้นที่ใกล้เคียง	- จ้างเหมา จำนวน ๑ คน	๑๐๖,๐๐๐	๑๐๖,๐๐๐	๑๐๖,๐๐๐	๑๐๖,๐๐๐	๑๐๖,๐๐๐	ร้อยละของงานมีความสะอาด มากขึ้น	เขตเทศบาลมีความสะอาด เรียบร้อย	สำนักงานปลัด เทศบาล
รวม	๒ โครงการ			๑๐๐,๐๐๐	๒๐๖,๐๐๐	๒๐๖,๐๐๐	๒๐๖,๐๐๐	๒๐๖,๐๐๐			

รายละเอียดโครงการพัฒนา

แผนพัฒนาท้องถิ่น (พ.ศ. ๒๕๖๑ - ๒๕๖๕)

เทศบาลตำบลเอราวัณ ตำบลท่ากระดาน อำเภอศรีสวัสดิ์ จังหวัดกาญจนบุรี

- ก. ยุทธศาสตร์จังหวัดที่ ๓ ส่งเสริมความเป็นเมืองน่าอยู่
- ข. ยุทธศาสตร์การพัฒนาของ อปท. ในเขตจังหวัดที่ ๒ การพัฒนาต้นสังคม

แผนยุทธศาสตร์การพัฒนาของ ทด.เอราวัณ ที่ ๔. ยุทธศาสตร์ด้านการพัฒนาเศรษฐกิจอย่างยั่งยืน

แผนงานบริหารทั่วไป : งานบริหารทั่วไปเกี่ยวกับงานคลัง (แนวทางการพัฒนาที่ ๔.๒ แผนงานการส่งเสริมการลงทุนและการจ้างงาน)

ที่	โครงการ	วัตถุประสงค์	เป้าหมาย (ผลผลิตของโครงการ)	งบประมาณและที่มา					ตัวชี้วัด (KPI)	ผลที่คาดว่าจะได้รับ	หน่วยงาน ที่รับผิดชอบ
				๒๕๖๑	๒๕๖๒	๒๕๖๓	๒๕๖๔	๒๕๖๕			
๑	จ้างเหมาปฏิบัติหน้าที่งานการเงินและบัญชี	วัตถุประสงค์ - เพื่อปฏิบัติหน้าที่งานการเงินและบัญชี	- จ้างเหมา จำนวน ๒ คน	๒๐๓,๐๐๐	๒๐๓,๐๐๐	๒๐๓,๐๐๐	๒๐๓,๐๐๐	๒๐๓,๐๐๐	ร้อยละของเจ้าหน้าที่สามารถปฏิบัติงานได้อย่างเรียบร้อย ถูกต้อง	การปฏิบัติหน้าที่ด้านการเงินและบัญชีของเทศบาลเป็นไปด้วยเรียบร้อยถูกต้อง	กองคลัง
รวม				๒๐๓,๐๐๐	๒๐๓,๐๐๐	๒๐๓,๐๐๐	๒๐๓,๐๐๐	๒๐๓,๐๐๐			

รายละเอียดโครงการพัฒนา

แผนพัฒนาท้องถิ่น (พ.ศ. ๒๕๖๑ - ๒๕๖๕)

เทศบาลตำบลเอราวัณ ตำบลท่ากระดาน อำเภอศรีสวัสดิ์ จังหวัดกาญจนบุรี

ก ยุทธศาสตร์จังหวัดที่ ๓ ส่งเสริมความเป็นเมืองน่าอยู่

ข ยุทธศาสตร์การพัฒนาของ อปท. ในเขตจังหวัดที่ ๒ การพัฒนาด้านสังคม

แผนยุทธศาสตร์การพัฒนาของ ทด.เอราวัณ ที่ ๔. ยุทธศาสตร์ด้านการพัฒนาเศรษฐกิจอย่างยั่งยืน

แผนงานคณะและชุมชน : งานสวนสาธารณะ (แนวทางการพัฒนาที่ ๔.๒ แผนงานการส่งเสริมการลงทุนและการจ้างงาน)

ที่	โครงการ	วัตถุประสงค์	เป้าหมาย (ผลผลิตของโครงการ)	งบประมาณและที่มา					ตัวชี้วัด (KPI)	ผลที่คาดว่าจะได้รับ	หน่วยงาน ที่รับผิดชอบ
				๒๕๖๑	๒๕๖๒	๒๕๖๓	๒๕๖๔	๒๕๖๕			
๑	จ้างเหมาดูแลตกแต่งและรักษา ความสะอาด บริเวณ สวนเฉลิมพระเกียรติ ๘๐ พรรษา	- เพื่อดูแลรักษาและรักษาความสะอาด บริเวณ สวนเฉลิมพระเกียรติ	- จ้างเหมาดูแลตกแต่งความสะอาดและดูแลสวน จำนวน ๑๐ คน	๑,๐๑๔,๐๐๐	๑,๐๑๔,๐๐๐	๑,๐๑๔,๐๐๐	๑,๐๑๔,๐๐๐	๑,๐๑๔,๐๐๐	ร้อยละของสวนเฉลิมพระเกียรติ ที่มีความสวยงาม	สวนเฉลิมพระเกียรติมีความ สวยงามสะอาดและเป็นที่ ดึงดูดใจของนักท่องเที่ยวและ ประชาชนทั่วไป	กองช่าง
๒	จ้างเหมาดูแลและรักษา ความสะอาดในเขตเทศบาล	- เพื่อดูแลรักษาความสะอาด บริเวณเขตเทศบาล	- จ้างเหมา จำนวน ๔ คน	๕๐๖,๐๐๐	๕๐๖,๐๐๐	๕๐๖,๐๐๐	๕๐๖,๐๐๐	๕๐๖,๐๐๐	ร้อยละของพื้นที่ในเขต เทศบาลสะอาดมากขึ้น	ภายในเขตเทศบาลมีความเป็น ระเบียบเรียบร้อย สะอาด	กองช่าง
รวม	๒. โครงการ			๑,๕๒๐,๐๐๐	๑,๕๒๐,๐๐๐	๑,๕๒๐,๐๐๐	๑,๕๒๐,๐๐๐	๑,๕๒๐,๐๐๐			

รายละเอียดโครงการพัฒนา

แผนพัฒนาท้องถิ่น (พ.ศ. ๒๕๖๑ - ๒๕๖๕)

เทศบาลตำบลเอราวัณ ตำบลท่ากระดาน อำเภอศรีสวัสดิ์ จังหวัดกาญจนบุรี

- ก ยุทธศาสตร์จังหวัดที่ ๓ ส่งเสริมความเป็นเมืองน่าอยู่
- ข ยุทธศาสตร์การพัฒนาของ อปท. ในเขตจังหวัดที่ ๒ การพัฒนาตำบล

แผนยุทธศาสตร์การพัฒนาของ ทด.เอราวัณ ที่ ๔. ยุทธศาสตร์ด้านการพัฒนาเศรษฐกิจอย่างยั่งยืน
 แผนงานและชุมชน : งานกำจัดขยะมูลฝอยและสิ่งปฏิกูล (แนวทางการพัฒนาที่ ๔.๒ แผนงานการส่งเสริมการลงทุนและการจ้างงาน)

ที่	โครงการ	วัตถุประสงค์	เป้าหมาย (ผลผลิตของโครงการ)	งบประมาณและที่มา				ตัวชี้วัด (KPI)	ผลที่คาดว่าจะได้รับ	หน่วยงาน ที่รับผิดชอบ	
				๒๕๖๑	๒๕๖๒	๒๕๖๓	๒๕๖๔				๒๕๖๕
๑	จ้างเหมาดูแลจัดเก็บขยะ ในเขตเทศบาล	วัตถุประสงค์ - เพื่อดูแลรักษาความสะอาด ในเขตเทศบาล	- จ้างเหมาเก็บขยะ จำนวน ๓ คน	๓๓๐,๐๐๐	๓๓๐,๐๐๐	๓๓๐,๐๐๐	๓๓๐,๐๐๐	๓๓๐,๐๐๐	ร้อยละของทางจัดเก็บขยะ มูลฝอยภายในเขตเทศบาล ที่สะอาดมากขึ้น	เขตเทศบาลมีความเป็นระเบียบ เรียบร้อย สวยงาม ไม่มีขยะ ตกค้าง	กองช่าง
รวม	๑ โครงการ			๓๓๐,๐๐๐	๓๓๐,๐๐๐	๓๓๐,๐๐๐	๓๓๐,๐๐๐	๓๓๐,๐๐๐			

รายละเอียดโครงการพัฒนา

แผนพัฒนาท้องถิ่น (พ.ศ. ๒๕๖๑ - ๒๕๖๕)

เทศบาลตำบลเอราวัณ ตำบลท่ากระดาน อำเภอศรีสวัสดิ์ จังหวัดกาญจนบุรี

- ก ยุทธศาสตร์จังหวัดที่ ๓ ส่งเสริมความเป็นเมืองน่าอยู่
 ข - ยุทธศาสตร์การพัฒนาของ อบท. ในเขตจังหวัดที่ ๒ การพัฒนาด้านสังคม
 แผนยุทธศาสตร์การพัฒนาของ ทต.เอราวัณ ที่ ๔. ยุทธศาสตร์ด้านการพัฒนาเศรษฐกิจอย่างยั่งยืน

แผนงานสร้างความเข้มแข็งของชุมชน : งานส่งเสริมและสนับสนุนความเข้มแข็งชุมชน (แนวทางการพัฒนาที่ ๔.๓ แผนงานการมีความรู้ความสามารถและมีรายได้เพิ่ม)

ที่	โครงการ	วัตถุประสงค์	เป้าหมาย (ผลผลิตของโครงการ)	งบประมาณและที่มา				ตัวชี้วัด (KPI)	ผลที่คาดว่าจะได้รับ	หน่วยงาน ที่รับผิดชอบ
				๒๕๖๑	๒๕๖๒	๒๕๖๓	๒๕๖๔			
๑	ฝึกอบรมให้ความรู้เกี่ยวกับภาษาอังกฤษเบื้องต้นแก่ผู้ประกอบการ	เพื่อเพิ่มทักษะความรู้ความสามารถด้านภาษาอังกฤษ ให้แก่ผู้ประกอบการ และประชาชนทั่วไปในการจำหน่าย ให้กับนักท่องเที่ยว	จัดอบรมผู้ประกอบการ จำนวน ๑ รุ่น	๒๕,๐๐๐	๒๕,๐๐๐	๒๕,๐๐๐	๒๕,๐๐๐	ร้อยละของผู้ประกอบการที่มีความ สามารถโต้ตอบด้านภาษาอังกฤษ กับนักท่องเที่ยว	ผู้เข้ารับการอบรมรวมกรมเพิ่ม ทักษะการใช้ภาษาอังกฤษ ได้เพิ่มมากขึ้น	สำนักงาน เทศบาล
รวม	๑ โครงการ			๒๕,๐๐๐	๒๕,๐๐๐	๒๕,๐๐๐	๒๕,๐๐๐			

รายละเอียดโครงการพัฒนา

แผนพัฒนาท้องถิ่น (พ.ศ. ๒๕๖๑ - ๒๕๖๕)

เทศบาลตำบลเอราวัณ ตำบลท่ากระดาน อำเภอศรีสวัสดิ์ จังหวัดกาญจนบุรี

ก ยุทธศาสตร์จังหวัดที่ ๓ ส่งเสริมความเป็นเมืองมั่งคั่ง

ข ยุทธศาสตร์การพัฒนาของ อ.พ. ในเขตจังหวัดที่ ๖ การพัฒนาด้านการบริหารจัดการ

แผนยุทธศาสตร์การพัฒนาระบบของ ทด.เอราวัณ ที่ ๕. ยุทธศาสตร์ด้านการพัฒนาการเมืองและการบริหาร

แผนงานบริหารทั่วไป : บริหารทั่วไป (แนวทางการพัฒนาที่ ๕.๑ แผนงานการพัฒนาและส่งเสริมกระบวนการมีส่วนร่วมของประชาชน)

ที่	โครงการ	วัตถุประสงค์	เป้าหมาย (ผลผลิตของโครงการ)	งบประมาณและที่มา					ตัวชี้วัด (KPI)	ผลที่คาดว่าจะได้รับ	หน่วยงาน ที่รับผิดชอบ
				๒๕๖๑	๒๕๖๒	๒๕๖๓	๒๕๖๔	๒๕๖๕			
๑	จัดการเลือกตั้งผู้บริหารท้องถิ่น และสมาชิกสภาท้องถิ่น	- เพื่อจัดการเลือกตั้งผู้บริหารท้องถิ่น และสมาชิกสภาท้องถิ่นให้จบไปด้วยความ เรียบร้อยและตามระเบียบข้อกฎหมาย	- จัดการเลือกตั้งผู้บริหารท้องถิ่นและ สมาชิกสภาท้องถิ่น	๕๐๐,๐๐๐	๕๐๐,๐๐๐	๕๐๐,๐๐๐	๕๐๐,๐๐๐	๕๐๐,๐๐๐	ร้อยละของผู้ใช้สิทธิ เลือกตั้งอย่างเรียบร้อย ไปรษณีย์	- จัดการเลือกตั้งเป็นไปด้วย ความเรียบร้อย ไปรษณีย์ ตามระเบียบ ข้อกฎหมาย	สำนักปลัด เทศบาล
๒	จัดการเลือกตั้งผู้บริหารท้องถิ่น และสภาเทศบาลท้องถิ่น แทนตำแหน่งที่ว่าง	- เพื่อจัดการเลือกตั้งผู้บริหารท้องถิ่น และสมาชิกสภาท้องถิ่นแทนตำแหน่งที่ว่าง ให้เป็นไปด้วยความเรียบร้อยและตาม ระเบียบข้อกฎหมาย	- จัดการเลือกตั้งผู้บริหารท้องถิ่นและ สมาชิกสภาท้องถิ่นแทนตำแหน่งที่ว่าง			๑๐๐,๐๐๐	๑๐๐,๐๐๐	๑๐๐,๐๐๐	ร้อยละของผู้ใช้สิทธิ เลือกตั้งอย่างเรียบร้อย ไปรษณีย์	- จัดการเลือกตั้งเป็นไปด้วย ความเรียบร้อย ไปรษณีย์ ตามระเบียบ ข้อกฎหมาย	สำนักปลัด เทศบาล
๓	ส่งเสริมความผูกพันประชาชน เรื่องสิทธิและหน้าที่การมี ส่วนร่วมในการปกครอง ท้องถิ่น	เพื่อส่งเสริมให้ประชาชนได้รู้ถึงสิทธิ และหน้าที่ของตนตามรัฐธรรมนูญ และเข้าใจในกระบวนการประชาธิปไตย และสิทธิตามกฎหมายปกครองส่วน ท้องถิ่น	จัดอบรมประชาชน ทุกชุมชน	๓๐,๐๐๐	๓๐,๐๐๐	๓๐,๐๐๐	๓๐,๐๐๐	๓๐,๐๐๐	ร้อยละของประชาชน ที่รู้และเข้าใจถึงสิทธิและ หน้าที่ของตน	ประชาชนที่รู้ถึงสิทธิและ หน้าที่ของตนตามรัฐธรรมนูญ และกฎหมายเกี่ยวกับการ ปกครองท้องถิ่น	สำนักปลัด เทศบาล
รวม	๓ โครงการ			๕๓๐,๐๐๐	๕๓๐,๐๐๐	๖๓๐,๐๐๐	๖๓๐,๐๐๐	๖๓๐,๐๐๐			

รายละเอียดโครงการพัฒนา

แผนพัฒนาท้องถิ่น (พ.ศ. ๒๕๖๑ - ๒๕๖๕)

เทศบาลตำบลเอราวัณ ตำบลท่ากระดาน อำเภอศรีสวัสดิ์ จังหวัดกาญจนบุรี

- ก. ยุทธศาสตร์จังหวัดที่ ๓ ส่งเสริมความเป็นเมืองน่าอยู่
- ข. ยุทธศาสตร์การพัฒนาของ อปท. ในเขตจังหวัดที่ ๖ การพัฒนาด้านการบริหารจัดการ
- แผนยุทธศาสตร์การพัฒนาของ ทล.เอราวัณ ที่ ๔. ยุทธศาสตร์ด้านการพัฒนาด้านกานการเมืองและกาบริหาร
- แผนงานบริหารทั่วไป : บริหารทั่วไป (แนวทางการพัฒนาที่ ๔.๒ แผนงานการพัฒนาความรู้ความสามารถของคณะผู้บริหาร สมาชิกสภาเทศบาล พนักงานเทศบาล และพนักงานจ้าง (บุคลากรในสังกัดเทศบาล

ที่	โครงการ	วัตถุประสงค์	เป้าหมาย (ผลผลิตของโครงการ)	งบประมาณและที่มา				ตัวชี้วัด (KPI)	ผลที่คาดว่าจะได้รับ	หน่วยงานที่รับผิดชอบ
				๒๕๖๑	๒๕๖๒	๒๕๖๓	๒๕๖๔			
๑	ฝึกอบรมเพื่อเพิ่มศักยภาพและทัศนศึกษาดูงาน	เพื่อพัฒนาและเพิ่มศักยภาพให้แก่คณะผู้บริหาร สมาชิกสภาเทศบาล และบุคลากรในสังกัดเทศบาล	จัดอบรมและทัศนศึกษาดูงานคณะผู้บริหาร สมาชิกสภาเทศบาล พนักงานเทศบาล และพนักงานจ้างของเทศบาล	๒๐๐,๐๐๐	๔๐๐,๐๐๐	๔๐๐,๐๐๐	๔๐๐,๐๐๐	ร้อยละของผู้บริหาร สท.พนักงานเทศบาล ลูกจ้างและพนักงานจ้าง ที่เข้ารับการอบรม มีความรู้เพิ่มขึ้น	คณะผู้บริหาร สมาชิกสภา และบุคลากรในสังกัดเทศบาล มีความรู้ความสามารถเพิ่มขึ้น	สำนักปลัดเทศบาล
๒	คณะผู้บริหาร สมาชิกสภาเทศบาล พนักงานเทศบาล ลูกจ้าง และพนักงานจ้าง การประเมินความพึงพอใจของประชาชนในการปฏิบัติงานของเทศบาล	เพื่อประเมินความพึงพอใจในการปฏิบัติงานของเทศบาลเพื่อประกอบการประเมินผลประเมินตนเองเป็นกรณีพิเศษ	จัดจ้างเอกชนหรือหน่วยงานของรัฐ ทำการประเมินความพึงพอใจของประชาชนในการปฏิบัติงานของเทศบาล	๓๐,๐๐๐	๒๐,๐๐๐	๒๐,๐๐๐	๒๐,๐๐๐	ร้อยละความพึงพอใจในการปฏิบัติงานของเทศบาล	สามารถนำผลการประเมินมาใช้ ในการเพิ่มประสิทธิภาพการให้บริการประชาชนของเทศบาล	สำนักปลัดเทศบาล
๓	ให้ความรู้เรื่อง พรบ.ข้อมูลข่าวสาร พ.ศ.๒๕๔๐	เพื่อพัฒนาความรู้และเพิ่มศักยภาพในการปฏิบัติงานตาม พรบ.ข้อมูลข่าวสาร ตามหลักสิทธิมนุษยชน	จัดอบรมให้แก่บุคคลทั่วไปและบุคลากรในสังกัดเทศบาล เกี่ยวกับ พรบ.ข้อมูลข่าวสารของทางราชการ	๑๕,๐๐๐	๑๐,๐๐๐	๑๐,๐๐๐	๑๐,๐๐๐	ร้อยละของจำนวนผู้เข้ารับ การอบรมได้รับความรู้เพิ่มขึ้น	บุคลากรของเทศบาลสามารถนำความรู้ที่ได้รับมาใช้ ในการปฏิบัติงานได้มากขึ้น - ประชาชนมีความรู้เข้าใจในสิทธิการรับรู้ข้อมูลข่าวสารของทางราชการเพิ่มขึ้น	สำนักปลัดเทศบาล
รวม	๓ โครงการ			๒๕๕,๐๐๐	๕๓๐,๐๐๐	๕๓๐,๐๐๐	๕๓๐,๐๐๐			

รายละเอียดโครงการพัฒนา

แผนพัฒนาท้องถิ่น (พ.ศ. ๒๕๖๑ - ๒๕๖๕)

เทศบาลตำบลเอราวัณ ตำบลท่ากระดาน อำเภอศรีสวัสดิ์ จังหวัดกาญจนบุรี

- ก. ยุทธศาสตร์จังหวัดที่ ๓ ส่งเสริมความเป็นเมืองมาอยู่
 - ข. ยุทธศาสตร์การพัฒนาของ อบท. ในเขตจังหวัดที่ ๖ การพัฒนาด้านการบริหารจัดการ
- แผนยุทธศาสตร์การพัฒนาของ ทด.เอราวัณ ที่ ๕. ยุทธศาสตร์ด้านการพัฒนาด้านการเมืองและการบริหาร
- แผนงานบริหารทั่วไป : งานบริหารงานคลัง (แนวทางการพัฒนาที่ ๕.๔ แผนงานการเพิ่มประสิทธิภาพในการจัดเก็บรายได้)

ที่	โครงการ	วัตถุประสงค์	เป้าหมาย (ผลผลิตของโครงการ)	งบประมาณและที่มา					ตัวชี้วัด (KPI)	ผลที่คาดว่าจะได้รับ	หน่วยงาน ที่รับผิดชอบ
				๒๕๖๑	๒๕๖๒	๒๕๖๓	๒๕๖๔	๒๕๖๕			
๑	จัดทำแผนที่ภาษีและทะเบียนทรัพย์สิน	- เพื่อปรับปรุงแผนที่ภาษีให้สามารถจัดเก็บภาษีให้เพิ่มมากขึ้น - มีแผนที่ภาษีแบบที่มีประสิทธิภาพ	- จัดทำหรือปรับปรุงข้อมูลแผนที่ภาษีนำไปใช้ในการเพิ่มประสิทธิภาพในการจัดเก็บจัดเก็บรายได้	๕๐,๐๐๐	๑๐๐,๐๐๐	๑๐๐,๐๐๐	๑๐๐,๐๐๐	๑๐๐,๐๐๐	ร้อยละของประสิทธิภาพในการจัดเก็บภาษีได้เพิ่มขึ้น	เทศบาลจัดเก็บภาษีได้ครบถ้วนถูกต้องและเป็นธรรม	กองคลัง
๒	ประชาสัมพันธ์เกี่ยวกับชำระภาษี	- เพื่อให้ประชาชนทราบถึงหน้าที่ในชำระภาษีให้แก่เทศบาล	- ป้ายประชาสัมพันธ์เกี่ยวกับชำระภาษี	๕,๐๐๐	๕,๐๐๐	๕,๐๐๐	๕,๐๐๐	๕,๐๐๐	ร้อยละประชาชนมาชำระภาษีตามกำหนดและไม่หลีกเลี่ยงภาษี	ประชาชนชำระภาษีให้แก่รัฐตามกฎหมาย ไม่หลีกเลี่ยงภาษี	กองคลัง
๓	อบรมให้ความรู้เกี่ยวกับการชำระภาษี	- เพื่อให้ความรู้เกี่ยวกับการชำระชำระภาษีให้แก่เทศบาล	อบรมให้ความรู้ ๑ รุ่น	๒๐,๐๐๐	๒๐,๐๐๐	๒๐,๐๐๐	๒๐,๐๐๐	๒๐,๐๐๐	ร้อยละของผู้เข้ารับการอบรมมีความรู้ความเข้าใจในการชำระภาษี	ประชาชนชำระภาษีให้แก่รัฐตามกฎหมาย ไม่หลีกเลี่ยงภาษี	กองคลัง
รวม	๓ โครงการ			๒๕,๐๐๐	๒๕,๐๐๐	๓๕,๐๐๐	๑๒๕,๐๐๐	๑๒๕,๐๐๐			

ભાગ્યવંશી

รายละเอียดโครงการพัฒนา

แผนพัฒนาท้องถิ่น (พ.ศ. ๒๕๖๑ - ๒๕๖๕)

เทศบาลตำบลเอราวัณ ตำบลท่ากระดาน อำเภอศรีสวัสดิ์ จังหวัดกาญจนบุรี

ก. ยุทธศาสตร์จังหวัดที่ ๓ ส่งเสริมการเป็นเมืองน่าอยู่

ข. ยุทธศาสตร์การพัฒนาของ อปท. ในเขตจังหวัดที่ ๔ ยุทธศาสตร์ด้านการพัฒนาทรัพยากรธรรมชาติและสิ่งแวดล้อม

แผนยุทธศาสตร์การพัฒนาของ ทศ.เอราวัณ ที่ ๑. ยุทธศาสตร์ด้านการพัฒนาแหล่งท่องเที่ยวเดิม สร้างสรรค์แหล่งท่องเที่ยวใหม่

แผนงานและชุมชน : งานกำจัดขยะมูลฝอยและสิ่งปฏิกูล (แนวทางการพัฒนาที่ ๑.๓ แผนงานการบริหารจัดการและอนุรักษ์สิ่งแวดล้อม เพื่อส่งเสริมการเป็นเมืองท่องเที่ยว)

ที่	โครงการ	วัตถุประสงค์	เป้าหมาย (ผลผลิตของโครงการ)	งบประมาณและที่มา					ตัวชี้วัด (KPI)	ผลที่คาดว่าจะได้รับ	หน่วยงาน ที่รับผิดชอบ
				๒๕๖๑	๒๕๖๒	๒๕๖๓	๒๕๖๔	๒๕๖๕			
๑	ปรับปรุงภูมิทัศน์ตามหลักสุขาภิบาล (หน้าบ้านหน้าอง) (เสนอจากกรมประชาคม-บ้านจามบุรี)	- เพื่อพัฒนาเป็นแหล่งศึกษาดูงานเป็นชุมชนต้นแบบ	-จัดอบรมและแรงจูงใจให้ความรู้เรื่องการคัดแยกขยะให้แก่ชุมชน				๑,๐๐๐,๐๐๐		ร้อยละของขยะมูลฝอยที่ได้รับบริการกำจัดอย่างถูกสุขลักษณะ	มีการใช้ทรัพยากรวัสดุอย่างคุ้มค่า และเกิดประโยชน์สามารถกำจัดขยะมูลฝอย	กองทัพน สิ่งแวดล้อม
๒	ก่อสร้างระบบบำบัดน้ำเสียแบบถังสำเร็จภายในเขตเทศบาล	เพื่อให้การบำบัดน้ำเสียในเขตเทศบาล สามารถดำเนินการได้อย่างมีประสิทธิภาพ และถูกหลักสุขาภิบาลและได้มาตรฐาน	- ก่อสร้างระบบบำบัดน้ำเสียแบบถังสำเร็จ จำนวน ๒ แห่ง	๓,๐๐๐,๐๐๐			๓,๐๐๐,๐๐๐	ร้อยละของน้ำในเขตเทศบาล มีการบำบัด มีคุณภาพตามมาตรฐานน้ำทิ้ง	สามารถลดผลกระทบของน้ำเน่าเหม็น เทศบาลและทำให้การระบายน้ำเป็นไปอย่างมีประสิทธิภาพ - ลดการระบอบของโรคติดต่อ	กองทัพน สิ่งแวดล้อม	
๓	โครงการจัดซื้อรถบรรทุกขยะ	๑. เพื่อใช้บรรทุกถังขยะนำขยะไปกำจัดขยะ ๒. เพื่อจัดซื้อครุภัณฑ์ยานพาหนะไปภาคเก็บขยะ ให้เพียงพอและเหมาะสมกับปริมาณขยะที่เกิดขึ้น ในพื้นที่รับผิดชอบ ๓. เพื่อเป็นการป้องกันการเกิดโรคระบาด และปัญหา ด้านสุขภาพอนามัยของประชาชน ๔. เพื่อเป็นการแก้ไขปัญหาการสูญเสียทัศนียภาพของ บริเวณที่กำจัดขยะมูลฝอยและสิ่งปฏิกูล	จัดซื้อรถบรรทุกขยะมาตรฐานครุภัณฑ์ จำนวน ๑ คัน จัดซื้อรถบรรทุกขยะขนาดมาตรฐานครุภัณฑ์ จำนวน ๑ คัน	๒,๔๐๐,๐๐๐			๓,๕๐๐,๐๐๐	ที่ได้รับการกำจัดอย่างถูก สุขลักษณะ	เกิดประโยชน์ สามารถกำจัดขยะ มูลฝอยได้หมด ไม่มีขยะตกค้าง ประหยัดค่าใช้จ่ายในการขน ขยะมูลฝอย	กองทัพน	
รวม	๓ โครงการ			๘,๙๐๐,๐๐๐			๕,๐๐๐,๐๐๐	๓,๐๐๐,๐๐๐			

รายละเอียดโครงการพัฒนา

แผนพัฒนาท้องถิ่น (พ.ศ. ๒๕๖๑ - ๒๕๖๕)

เทศบาลตำบลเอราวัณ ตำบลท่ากระดาน อำเภอศรีสวัสดิ์ จังหวัดกาญจนบุรี

ก ยุทธศาสตร์จังหวัดที่ ๓ ส่งเสริมการเป็นเมืองน่าอยู่

ข ยุทธศาสตร์การพัฒนาของ อบท. ในเขตจังหวัดที่ ๔ ยุทธศาสตร์ด้านการพัฒนาทรัพยากรธรรมชาติและสิ่งแวดล้อม

แผนยุทธศาสตร์การพัฒนาของ ทด.เอราวัณ ที่ ๑. ยุทธศาสตร์ด้านการพัฒนาแหล่งท่องเที่ยวเดิม สร้างสรรค์แหล่งท่องเที่ยวใหม่

แผนงานสร้างความเข้มแข็งของชุมชน : งานส่งเสริมและสนับสนุนความเข้มแข็งของชุมชน (แนวทางการพัฒนาที่ ๑.๓ แผนงานการบริหารจัดการและอนุรักษ์สิ่งแวดล้อม เพื่อส่งเสริมการเป็นเมืองท่องเที่ยว)

ที่	โครงการ	วัตถุประสงค์	เป้าหมาย (ผลผลิตของโครงการ)	งบประมาณและที่มา					ตัวชี้วัด (KPI)	ผลที่คาดว่าจะได้รับ	หน่วยงาน ที่รับผิดชอบ
				๒๕๖๑	๒๕๖๒	๒๕๖๓	๒๕๖๔	๒๕๖๕			
๑	โครงการปรับปรุงสวนเฉลิมพระเกียรติและปรับปรุงป่าอนุรักษ์พื้นที่ (อพ.สธ) อันเนื่องมาจากพระราชดำริ (อพ.สธ)	เพื่อเป็นการเฉลิมพระเกียรติและเทิดทูนพระมหากษัตริย์เพื่อรักษาสิ่งแวดล้อมรักษาป่าต้นน้ำลำธารและเป็นการอนุรักษ์พันธุกรรมพืชอันเนื่องมาจากพระราชดำริ (อพ.สธ)	จัดทาสีไม้และให้มีการปลูกป่า ต้นไม้ไม้ดอก ไม้ประดับ ที่เหมาะสมและทยอยปลูกในพื้นที่ - เป็นแหล่งเรียนรู้ด้านพันธุกรรมพืชฯ - ค่าปรับปรุงยอดต้นไม้พืช - ค่าจ้างออกแบบ - ค่าอุปกรณ์อื่นๆ	๑,๕๐๐,๐๐๐	๔๐,๐๐๐	๓๐,๐๐๐	๓๐,๐๐๐	๒๕๖๔	ร้อยละของประชาชนที่มาพักผ่อนหย่อนใจ และศึกษาดูงาน	สามารถรักษาสีแวดล้อมต้นน้ำลำธาร ประชาชนมีความตระหนักรู้ในการร่วมกันอนุรักษ์สิ่งแวดล้อม เป็นแหล่งท่องเที่ยวพักผ่อนหย่อนใจ	กองช่าง
รวม	๑ โครงการ			๑,๕๐๐,๐๐๐	๔๐,๐๐๐	๓๐,๐๐๐	๓๐,๐๐๐	๒๕๖๕			

รายละเอียดโครงการพัฒนา

แผนพัฒนาท้องถิ่น (พ.ศ. ๒๕๖๑ - ๒๕๖๕)

เทศบาลตำบลเอราวัณ ตำบลท่ากระดาน อำเภอศรีสวัสดิ์ จังหวัดกาญจนบุรี

ก ยุทธศาสตร์จังหวัดที่ ๑ ส่งเสริมการเป็นศูนย์กลางการท่องเที่ยวที่มีครบทั้งสิ่งแวดล้อมดีมีวัฒนธรรมชุมชนอย่างยั่งยืน

ข ยุทธศาสตร์การพัฒนาของ อปท. ในเขตจังหวัดที่ ๑ การพัฒนาด้านเศรษฐกิจ

ยุทธศาสตร์การพัฒนาของ ทด.เอราวัณ ที่ ๒. ยุทธศาสตร์ด้านการพัฒนาชุมชนอย่างยั่งยืนโดยใช้วิถีธรรมชาติ

แผนงานและชุมชน : งานบริหารทั่วไปเกี่ยวกับคณะและชุมชน (แนวทางการพัฒนาที่ ๒.๑ แผนงานการพัฒนากระบวนการสุขภาพโลก สาธารณูปการ และการคมนาคมขนส่ง)

ที่	โครงการ	วัตถุประสงค์	เป้าหมาย (ผลลัพธ์ของโครงการ)	งบประมาณและที่มา					ตัวชี้วัด (KPI)	ผลที่คาดว่าจะได้รับ	หน่วยงาน ที่รับผิดชอบ
				๒๕๖๑	๒๕๖๒	๒๕๖๓	๒๕๖๔	๒๕๖๕			
๑	ก่อสร้างโครงสร้างพื้นฐาน สถานีหาชุมชนบ้านเอราวัณ	- เพื่อปรับความร่วนจากแฉกแดดและ กันฝนตก	ก่อสร้างอาคารศาลากลาง (ตามมาตรฐานเทศบาลตำบลฯ)	- ก่อสร้างโครงสร้างหลังคา - ก่อสร้างรั้วทาบเข้าเพื่อรองรับรถจักรยานกีฬา	๔,๐๐๐,๐๐๐				ร้อยละของการบ่งแดดและฝนได้	ทำให้หมู่บ้านและไม่มีปัญหา เกิดฝนตก	กองช่าง
๒	ก่อสร้างตลาดสดเทศบาล ตำบลเอราวัณ (เสนอจากทศ.เอราวัณ/ชุมชนตลาดสดฯ)	เพื่อให้ตลาดสดเทศบาลได้มาตรฐาน เพื่อส่งเสริม การท่องเที่ยว	ก่อสร้างตลาดสดเทศบาล (ตามมาตรฐานเทศบาลตำบลฯ)		๗,๐๐๐,๐๐๐				ร้อยละของตลาดสดได้มาตรฐาน กับมาตรฐาน	อาคารตลาดสดมีความทันสมัย สะอาดถูกสุขลักษณะ ผู้มาใช้บริการ ได้รับสินค้าที่ได้มาตรฐาน	กองช่าง
๓	ก่อสร้างอาคารที่หาอนุประสงค์ ๑ ชั้น (เสนอจากกรมการปกครอง- ชุมชนตลาดสดฯ)	- เพื่อใช้เป็นสถานที่จัดกิจกรรมต่างๆ ที่มีความสวยงาม สะดวกสบาย	ก่อสร้างอาคารที่หาอนุประสงค์ แทนศาลาประชาคมหลังเดิมที่เริ่มชำรุด	- ห้องประชุม - ห้องออกกำลังกาย - สระว่ายน้ำ	๓๐,๐๐๐,๐๐๐				ร้อยละของประชาชน หน่วยงาน มีห้องประชุม สิ่งอำนวยความสะดวก ที่ทันสมัย ครบถ้วน	ประชาชนมีสถานที่สำหรับทำกิจกรรม รวมถึงสถานที่ออกกำลังกาย	กรมพลศึกษา
รวม	๓ โครงการ				๗,๐๐๐,๐๐๐				๓๔,๐๐๐,๐๐๐		

รายละเอียดโครงการพัฒนา

แผนพัฒนาท้องถิ่น (พ.ศ. ๒๕๖๑ - ๒๕๖๕)

เทศบาลตำบลเอราวัณ ตำบลท่ากระดาน อำเภอศรีสวัสดิ์ จังหวัดกาญจนบุรี

ยุทธศาสตร์จังหวัดที่ ๑ ส่งเสริมการเป็นศูนย์กลางการท่องเที่ยวที่เป็นมิตรกับสิ่งแวดล้อมและวิถีวัฒนธรรมชุมชนอย่างยั่งยืน

ยุทธศาสตร์การพัฒนาของ อบท. ในเขตจังหวัดที่ ๑ การพัฒนาด้านเศรษฐกิจ

ยุทธศาสตร์การพัฒนาของ ทด.เอราวัณ ที่ ๒. ยุทธศาสตร์ที่ด้านการพัฒนาชุมชนอย่างยั่งยืนโดยใช้กิจกรรมมาภิบาล

แผนงานคณะและชุมชน : งานบริหารทั่วไปเกี่ยวกับคณะและชุมชน (แนวทางการพัฒนาที่ ๒.๑ แผนงานการพัฒนากระบวนการยุติธรรม และการคมนาคมขนส่ง)

ที่	โครงการ	วัตถุประสงค์	เป้าหมาย (ผลผลิตของโครงการ)	งบประมาณและที่มา				ตัวชี้วัด (KPI)	ผลที่คาดว่าจะได้รับ	หน่วยงาน ที่รับผิดชอบ
				๒๕๖๑	๒๕๖๒	๒๕๖๓	๒๕๖๔			
๔	ก่อสร้างระบบประปา ในเขตเทศบาล	- มีระบบประปาที่ได้มาตรฐานและมีน้ำประปา ใช้อย่างพอเพียง	- ก่อสร้างระบบประปา ๑ แห่ง				๕,๐๐๐,๐๐๐	ร้อยละของประชาชนที่พึงพอใจในการ อุปโภคและบริโภค	ประชาชนมีคุณภาพชีวิต อย่างทั่วถึง	อบ.จ.
๕	ก่อสร้างถนน คลองและลาน จอดรถพื้นที่แอลพีจีเอคองกรีต	เพื่อใช้เป็นถนนลูกรัง และสถานที่จอดรถสำหรับ การจัดกิจกรรมต่างๆบริเวณศาลาประชาคมเทศบาล ที่มีความเป็นระเบียบเรียบร้อย สวยงาม สะดวกสบาย	- ก่อสร้างถนนลูกรัง ๕ ม. ยาว ๑๕๖.๕ ม. หน้า ๐.๑๕ ม. หรือพื้นที่ไม่น้อยกว่า ๔๘๖.๕ ตรม. - ก่อสร้างลานจอดรถ แอลพีจีเอคองกรีต คองกรีต พื้นที่ไม่น้อยกว่า ๑,๔๔๘ ตรม. - ก่อสร้างบันไดทางขึ้น คลอง กว้าง ๓ ม. ยาว ๗ ม. - ก่อสร้างคอกคองกรีต กว้าง ๗ ม. ยาวรวม ๕๓ ม. (บริเวณหน้าบ้านมอญ พันธุ์)			๑,๔๗๕,๐๐๐		ร้อยละของประชาชน และเทศบาล ได้ใช้ ถนนเพื่อสัญจร และลานจอดรถ สำหรับการจัดกิจกรรมต่างๆ บริเวณศาลาประชาคมเทศบาลฯ	ประชาชนและเทศบาล มีถนนสัญจร สถานที่จอดรถสำหรับการจัดกิจกรรม ต่างๆบริเวณศาลาประชาคมเรียบร้อย ประชาชนเทศบาลฯ ที่มีความ เป็นระเบียบเรียบร้อย สะดวกสบาย	กองช่าง
รวม	๕ โครงการ					๑,๔๗๕,๐๐๐	๕,๐๐๐,๐๐๐			

รายละเอียดโครงการพัฒนา

แผนพัฒนาท้องถิ่น (พ.ศ. ๒๕๖๑ - ๒๕๖๕)

สำหรับโครงการที่เกินศักยภาพขององค์กรปกครองส่วนท้องถิ่น

เทศบาลตำบลเอราวัณ ตำบลท่ากระดาน อำเภอศรีสวัสดิ์ จังหวัดกาญจนบุรี

- ก. ยุทธศาสตร์จังหวัดที่ ๓ ส่งเสริมความเป็นเมืองน่าอยู่
 - ข. ยุทธศาสตร์การพัฒนาของ อปท. ในเขตจังหวัดที่ ๓ การพัฒนาด้านสังคม
- แผนยุทธศาสตร์การพัฒนาของ ทต.เอราวัณ ที่ ๓. ยุทธศาสตร์ด้านการศึกษากีฬา วัฒนธรรมประเพณีอย่างต่อเนื่อง
 แผนงานการศึกษา : งานระดับก่อนวัยเรียน (แนวทางการพัฒนาที่ ๓.๑ แผนงานการพัฒนาด้านการศึกษา และการเรียนรู้)

ที่	โครงการ	วัตถุประสงค์	เป้าหมาย (ผลผลิตของโครงการ)	งบประมาณแต่ละปี				ผลที่คาดว่าจะได้รับ	หน่วยงาน ที่รับผิดชอบ
				๒๕๖๑	๒๕๖๒	๒๕๖๓	๒๕๖๔		
๑	ก่อสร้างอาคารศูนย์พัฒนาเด็กเล็ก	วัตถุประสงค์ เพื่อส่งเสริมให้เด็กเล็กมีสถานที่ศึกษาที่ได้มาตรฐาน	(ผลผลิตของโครงการ) ก่อสร้างอาคารศูนย์พัฒนาเด็กเล็ก ขนาดไม่เกิน ๕๐ คน ตามแบบมาตรฐาน กรมส่งเสริมการปกครองท้องถิ่น	๒,๕๐๐,๐๐๐	๒,๕๐๐,๐๐๐		๒,๕๐๐,๐๐๐	มีอาคารเรียนที่เหมาะสมได้มาตรฐาน เป็นไปตามที่กรมส่งเสริมฯ กำหนด	กรมส่งเสริมฯ
รวม	๑ โครงการ			๒,๕๐๐,๐๐๐	๒,๕๐๐,๐๐๐		๒,๕๐๐,๐๐๐		

www.mn.mn

บัญชีครุภัณฑ์

แผนพัฒนาท้องถิ่น(พ.ศ. ๒๕๖๑ - ๒๕๖๕)

เทศบาลตำบลเอราวัณ ตำบลท่ากระดาน อำเภอศรีสวัสดิ์ จังหวัดกาญจนบุรี

ที่	แผนงาน	หมวด	ประเภท	เป้าหมาย (ผลผลิตของครุภัณฑ์)	งบประมาณและที่มา					หน่วยงาน ที่รับผิดชอบ
					๒๕๖๑	๒๕๖๒	๒๕๖๓	๒๕๖๔	๒๕๖๕	
๑	แผนงานบริหารทั่วไป - งานบริหารทั่วไป	ครุภัณฑ์	ครุภัณฑ์สำนักงาน	เพื่อจัดซื้อตู้เหล็ก แบบ ๒ บาน จำนวน ๒ ตู้ โดยมีคุณลักษณะตามบัญชีราคามาตรฐานครุภัณฑ์ สำนักงาน ธันวาคม ๒๕๖๑ น.๒๒ ข้อ ๑๐.๑๖.๑	-	-	๑๑,๐๐๐	-	-	สำนักงานปลัด
๒	แผนงานบริหารทั่วไป - งานบริหารทั่วไป	ครุภัณฑ์	ครุภัณฑ์สำนักงาน	เพื่อจัดซื้อตู้เอกสาร แบบกระจกสองบานเลื่อน ขนาดไม่น้อยกว่า ๔ ฟุต จำนวน ๑ ตู้ ตั้งจากราคาท้องถิ่นเนื่องจากไม่มีคุณลักษณะตามบัญชีราคามาตรฐานครุภัณฑ์	-	-	๕,๐๐๐	-	-	สำนักงานปลัด
๓	แผนงานบริหารทั่วไป - งานบริหารทั่วไป	ครุภัณฑ์	ครุภัณฑ์สำนักงาน	เพื่อจัดซื้อโต๊ะหมู่บูชา จำนวน ๑ ชุด โดยมีคุณลักษณะตามบัญชีราคามาตรฐานครุภัณฑ์ สำนักงาน ธันวาคม ๒๕๖๑ น.๒๒ ข้อ ๑๐.๑๕	-	-	๘,๕๐๐	-	-	สำนักงานปลัด

บัญชีครุภัณฑ์

แผนพัฒนาท้องถิ่น(พ.ศ. ๒๕๖๑ - ๒๕๖๕)

เทศบาลตำบลเอราวัณ ตำบลท่ากระดาน อำเภอศรีสวัสดิ์ จังหวัดกาญจนบุรี

ที่	แผนงาน	หมวด	ประเภท	เป้าหมาย (ผลผลิตของครุภัณฑ์)	งบประมาณและที่มา					หน่วยงาน ที่รับผิดชอบ
					๒๕๖๑	๒๕๖๒	๒๕๖๓	๒๕๖๔	๒๕๖๕	
๔	แผนงานบริหารทั่วไป - งานบริหารทั่วไป	ครุภัณฑ์	ครุภัณฑ์สำนักงาน	เพื่อจัดซื้อโซฟารับแขก ๓ ชิ้น ๕ ที่นั่ง จำนวน ๑ ชุด หมอนหนัง PD ภายในชุดมี ๓ ชิ้น ประกอบด้วย ขนาด ๓ ที่นั่ง ๑ ชิ้น ขนาด ๑ ที่นั่ง ๒ ชิ้น ฯลฯ ตั้งจากราคาท้องถิ่นเนื่องจากไม่มีคุณลักษณะ ตามบัญชีราคามาตรฐานครุภัณฑ์	-	-	๒๐,๐๐๐	-	-	กองช่าง
๕	แผนงานบริหารทั่วไป - งานบริหารทั่วไป	ครุภัณฑ์	ครุภัณฑ์สำนักงาน	เพื่อจัดซื้อโซฟารับแขก ๓ ชิ้น ๕ ที่นั่ง จำนวน ๑ ชุด ภายในมี ๓ ชิ้น ประกอบด้วย ขนาด ๓ ที่นั่ง ๑ ชิ้น ขนาด ๑ ที่นั่ง ๒ ชิ้น ขนาดเล็ก ฯลฯ ตั้งจากราคาท้องถิ่นเนื่องจากไม่มีคุณลักษณะ ตามบัญชีราคามาตรฐานครุภัณฑ์	-	-	๒๐,๐๐๐	-	-	กองช่าง
๖	แผนงานบริหารทั่วไป - งานบริหารทั่วไป	ครุภัณฑ์	ครุภัณฑ์ไฟฟ้าและวิทยุ	เพื่อจัดซื้อเครื่องบันทึกเสียงพร้อมอุปกรณ์ จำนวน ๑ เครื่อง. ตั้งจากราคาท้องถิ่นเนื่องจากไม่มีคุณลักษณะ ตามบัญชีราคามาตรฐานครุภัณฑ์	-	-	๑,๐๐๐	-	-	สำนักปลัด

บัญชีครุภัณฑ์

แผนพัฒนาท้องถิ่น(พ.ศ. ๒๕๖๑ - ๒๕๖๕)

เทศบาลตำบลเอราวัณ ตำบลท่ากระดาน อำเภอศรีสวัสดิ์ จังหวัดกาญจนบุรี

ที่	แผนงาน	หมวด	ประเภท	เป้าหมาย (ผลผลิตของครุภัณฑ์)	งบประมาณและที่มา					หน่วยงาน ที่รับผิดชอบ
					๒๕๖๑	๒๕๖๒	๒๕๖๓	๒๕๖๔	๒๕๖๕	
๗	แผนงานบริหารทั่วไป - งานบริหารทั่วไป	ครุภัณฑ์	ครุภัณฑ์คอมพิวเตอร์	เพื่อจัดซื้อเครื่องคอมพิวเตอร์โน้ตบุ๊ก สำหรับงานสำนักงาน จำนวน ๑ เครื่อง ตั้งจากเกณฑ์ราคากลางและคุณลักษณะพื้นฐาน ครุภัณฑ์คอมพิวเตอร์-ฉบับเดือนมีนาคม ๒๕๖๒ น.๖ ข้อ ๑๒	-	-	๑๖,๐๐๐	-	-	สำนักงานปลัด
๘	แผนงานบริหารทั่วไป - งานบริหารทั่วไป	ครุภัณฑ์	ครุภัณฑ์คอมพิวเตอร์	เพื่อจัดซื้อเครื่องพิมพ์ Multifunction เลเซอร์ หรือ LED สี จำนวน ๑ เครื่อง ตั้งจากเกณฑ์ราคากลางและคุณลักษณะพื้นฐาน ครุภัณฑ์คอมพิวเตอร์ ฉบับเดือนมีนาคม ๒๕๖๒ น.๑๙ ข้อ ๑๒	-	-	๑๕,๐๐๐	-	-	สำนักงานปลัด
๙	แผนงานบริหารทั่วไป - งานบริหารทั่วไป	ครุภัณฑ์	ครุภัณฑ์คอมพิวเตอร์	เพื่อจัดซื้อคอมพิวเตอร์ All in one สำหรับงานสำนักงาน จำนวน ๑ เครื่อง ตั้งจากเกณฑ์ราคากลางและคุณลักษณะ พื้นฐานครุภัณฑ์คอมพิวเตอร์ ฉบับเดือนมีนาคม พ.ศ. ๒๕๖๒ น.๕ ข้อ ๑๐	-	-	๑๗,๐๐๐	-	-	สำนักงานปลัด

บัญชีครุภัณฑ์

แผนพัฒนาท้องถิ่น(พ.ศ. ๒๕๖๑ - ๒๕๖๕)

เทศบาลตำบลเอราวัณ ตำบลท่ากระดาน อำเภอศรีสวัสดิ์ จังหวัดกาญจนบุรี

ที่	แผนงาน	หมวด	ประเภท	เป้าหมาย (ผลผลิตของครุภัณฑ์)	งบประมาณและที่มา					หน่วยงาน ที่รับผิดชอบ
					๒๕๖๑	๒๕๖๒	๒๕๖๓	๒๕๖๔	๒๕๖๕	
๑๐	แผนงานบริหารทั่วไป - งานบริหารทั่วไป	ครุภัณฑ์	ครุภัณฑ์ยานพาหนะ และขนส่ง	เพื่อจัดซื้อรถยนต์โดยสารขนาด ๑๒ ที่นั่ง (ดีเซล) ปริมาตร กระบอกลูกสูบไม่ต่ำกว่า ๒,๕๐๐ ซีซี หรือกำลังเครื่องยนต์ สูงสุดไม่ต่ำกว่า 90 กิโลวัตต์ โดยมีคุณสมบัติขณะตามบัญชีราคามาตรฐานครุภัณฑ์	-	-	๑,๒๘๘,๐๐๐	-	-	สำนักงานปลัด
๑๑	แผนงานบริหารทั่วไป - งานบริหารทั่วไป	ครุภัณฑ์	ครุภัณฑ์โฆษณาและ เผยแพร่	สำนักงานงบประมาณ ธันวาคม ๒๕๖๑ น.๑๓ ข้อ ๘.๔	-	-	๑๙,๓๐๐	-	-	สำนักงานปลัด
๑๒	แผนงานการศึกษา - งานระดับก่อนวัยเรียน	ครุภัณฑ์	ครุภัณฑ์สำนักงาน	เพื่อจัดซื้อเครื่องปรับอากาศแบบแยกส่วน แบบติดผนัง ขนาด ๑๘,๐๐๐ บีทียู จำนวน ๑ เครื่อง โดยมีคุณสมบัติขณะตามบัญชีราคามาตรฐาน ครุภัณฑ์ สำนักงานงบประมาณ ธันวาคม ๒๕๖๑ น.๒๑ ข้อ ๑๐.๘.๓	-	-	๒๑,๐๐๐	-	-	สำนักงานปลัด

บัญชีครุภัณฑ์

แผนพัฒนาท้องถิ่น(พ.ศ. ๒๕๖๑ - ๒๕๖๕)

เทศบาลตำบลเอราวัณ ตำบลท่ากระดาน อำเภอศรีสวัสดิ์ จังหวัดกาญจนบุรี

ที่	แผนงาน	หมวด	ประเภท	เป้าหมาย (ผลผลิตของครุภัณฑ์)	งบประมาณและที่มา					หน่วยงาน ที่รับผิดชอบ
					๒๕๖๑	๒๕๖๒	๒๕๖๓	๒๕๖๔	๒๕๖๕	
๑๓	แผนงานการศึกษา -งานบริหารทั่วไป เกี่ยวกับการศึกษา	ครุภัณฑ์	ครุภัณฑ์คอมพิวเตอร์	เพื่อจัดซื้อเครื่องพิมพ์ Multifunction เลเซอร์ หรือ LED สี จำนวน ๑ เครื่อง ตั้งจากเกณฑ์ราคากลางและคุณลักษณะพื้นฐาน ครุภัณฑ์คอมพิวเตอร์ ฉบับเดือนมีนาคม ๒๕๖๒	-	-	๑๕,๐๐๐	-	-	สำนักงาน สำนักปลัด
๑๔	แผนงานรักษาความสงบ ภายใน	ครุภัณฑ์	ครุภัณฑ์อื่น	เพื่อจัดซื้อชุดอุปกรณ์รับสัญญาณ ทีวี ตู้เย็นในที่สูง พร้อมอุปกรณ์ที่เกี่ยวข้อง จำนวน ๑ ชุด ประกอบด้วย ๑. เชือกนิรภัยสำหรับทำงานในที่สูงขนาดเส้นผ่าศูนย์กลางไม่น้อยกว่า ๑๑ มม. รับน้ำหนักไม่ต่ำกว่า ๓,๕๐๐ กก. ความยาวไม่น้อยกว่า ๒๐๐ ม. จำนวน ๑ เส้น ๒. เชือกนิรภัยสำหรับทำงานในที่สูงขนาดเส้นผ่าศูนย์กลางไม่น้อยกว่า ๑๑ มม. รับน้ำหนักไม่ต่ำกว่า ๓,๕๐๐ กก. ความยาวไม่น้อยกว่า ๑๐๐ ม. จำนวน ๑ เส้น ๓. เชือกนิรภัยสำหรับทำงานในที่สูงขนาดเส้นผ่าศูนย์กลางไม่น้อยกว่า ๘ มม. รับน้ำหนักไม่ต่ำกว่า ๓,๕๐๐ กก. ความยาวไม่น้อยกว่า ๒๐ ม. จำนวน ๑ เส้น	-	-	๔๙๕,๐๐๐	-	-	สำนักงานปลัด

บัญชีครุภัณฑ์

แผนพัฒนาท้องถิ่น(พ.ศ. ๒๕๖๑ - ๒๕๖๕)

เทศบาลตำบลเอราวัณ ตำบลท่ากระดาน อำเภอศรีสวัสดิ์ จังหวัดกาญจนบุรี

ที่	แผนงาน	หมวด	ประเภท	เป้าหมาย (ผลผลิตของครุภัณฑ์)	งบประมาณและที่มา					หน่วยงาน ที่รับผิดชอบ
					๒๕๖๑	๒๕๖๒	๒๕๖๓	๒๕๖๔	๒๕๖๕	
				<p>๔. Full Harnesses ชุดสายรัดตัวกันตก แบบเต็มตัว มีขนาดรอบสะโพกไม่น้อยกว่า ๓๐ นิ้ว ขนาดรอบต้นขาไม่น้อยกว่า ๒๐ นิ้ว นำหนักชุดสายรัดตัวกันตกน้ำหนักไม่น้อยกว่า ๒.๕ กิโลกรัม สามารถรับน้ำหนักในขณะที่ใช้งานไม่มากกว่า ๑๒๐ กิโลกรัม</p> <p>๕. อุปกรณ์ช่วยในการขึ้นทางตั้งมีชื่อยี่ห้อ-ยี่ห้อตามจับเป็นฉนวนกันความร้อนใช้สำหรับได้เชือกในแนวตั้งและตั้งเชือก ผลิตจากอลูมิเนียมอัลลอยด์ จำนวน ๒ ตัว</p> <p>๖. อุปกรณ์ได้เชือกแบบสวมเท้า จำนวน ๒ เส้น</p> <p>เป็นสายปืนได้สามารถปรับความยาวได้ ใช้ร่วมกับมือจับได้เชือกผลิตจากไนลอน</p> <p>๗. อุปกรณ์การโรยตัวและล็อกเชือกอัตโนมัติ จำนวน ๒ ตัว</p> <p>เป็นอุปกรณ์ที่มีระบบล็อกอัตโนมัติ ๒ จึงหว่า ผลิตจากอลูมิเนียมอัลลอยด์ ใช้กับเชือกขนาดไม่น้อยกว่า ๑๑ มม. รับน้ำหนักได้ไม่น้อยกว่า ๒๐๐ กก.</p> <p>๘. อุปกรณ์สำหรับเพิ่มจุดโยงยึด จำนวน ๒ ตัว</p> <p>เป็นวัสดุโลหะผสมอลูมิเนียมอัลลอยด์ ตัวแกนเป็นสแตนเลส ขนาดกว้างไม่น้อยกว่า ๑๐๓ มม. สูงไม่น้อยกว่า ๑๒๗ มม. หนาไม่น้อยกว่า ๒๒ มม. สามารถรับแรงดึงไม่น้อยกว่า ๓๐ กิโลนิวตัน</p>						

บัญชีครุภัณฑ์

แผนพัฒนาท้องถิ่น(พ.ศ. ๒๕๖๑ - ๒๕๖๕)

เทศบาลตำบลเอราวัณ ตำบลท่ากระดาน อำเภอศรีสวัสดิ์ จังหวัดกาญจนบุรี

ที่	แผนงาน	หมวด	ประเภท	เป้าหมาย (ผลผลิตของครุภัณฑ์)	งบประมาณและที่มา					หน่วยงาน ที่รับผิดชอบ
					๒๕๖๑	๒๕๖๒	๒๕๖๓	๒๕๖๔	๒๕๖๕	
				<p>๙. อุปกรณ์สำหรับเพิ่มจุดยึด จำนวน ๒ ตัว เป็นอุปกรณ์สำหรับเพิ่มจุดยึดในกรณีจุดยึดหลักมีจำกัด ผลิตจาก อลูมิเนียมอัลลอยด์ เป็นชนิด ๘ รูรับแรงได้ไม่น้อยกว่า ๔๕ กิโลนิวตัน</p> <p>๑๐. รอกเดี่ยวขนาดใหญ่สำหรับใช้งานร่วมกับขาค้ำค้ำคู่มือ จำนวน ๒ ตัว เป็นอุปกรณ์สลักแอกแกนคือ ใช้หยุดไม่ให้ล้อรอกหมุน ใช้ระบบลูกปืน มีรูแยก เพื่อใช้งานร่วมกับเชือกดึง และรูสำหรับ ยึดกับวัตถุ สามารถรับแรงดึงไม่น้อยกว่า ๓๙ กิโลนิวตัน มีเส้นผ่า ศูนย์กลางของล้อรอกไม่น้อยกว่า ๕๖ มม.</p> <p>๑๑. รอกคู่แบบมีลูกหมุน จำนวน ๒ ตัว ตัวรอกมีขนาดเส้นผ่าศูนย์กลางไม่น้อยกว่า ๑.๕ นิ้ว สามารถ รับเชือกได้ถึง ๑ นิ้วครึ่ง สามารถรับแรงไม่น้อยกว่า ๓๖ กิโลนิวตัน</p> <p>๑๒. รอกเดี่ยวขนาดเล็กแบบสไลด์เปิดได้ จำนวน ๒ ตัว ตัวรอกและลูกรอกผลิตจากอลูมิเนียมอัลลอยด์ แกนหมุนเป็น ระบบลูกปืน สามารถใช้กับเชือกได้ถึงขนาด ๑๖ มม. รับแรงได้ ไม่น้อยกว่า ๔๖ กิโลนิวตัน รับน้ำหนักทำงานได้ไม่ต่ำกว่า ๑๐ กิโลนิวตัน</p>						

บัญชีครุภัณฑ์

แผนพัฒนาท้องถิ่น(พ.ศ. ๒๕๖๑ - ๒๕๖๕)

เทศบาลตำบลเอราวัณ ตำบลท่ากระดาน อำเภอศรีสวัสดิ์ จังหวัดกาญจนบุรี

ที่	แผนงาน	หมวด	ประเภท	เป้าหมาย (ผลผลิตของครุภัณฑ์)	งบประมาณและที่มา					หน่วยงาน ที่รับผิดชอบ
					๒๕๖๑	๒๕๖๒	๒๕๖๓	๒๕๖๔	๒๕๖๕	
				<p>๑๓. รอกเดี่ยวขนาดใหญ่แบบสไลด์เปิดได้ จำนวน ๒ ตัว ตัวรอกและลูกรอกผลิตจากอลูมิเนียมอัลลอยด์ แกนหมุนเป็นระบบลูกปืน สามารถใช้กับเชือกได้ถึงขนาด ๑๖ มม. รับแรงได้ไม่น้อยกว่า ๔๖ กิโลนิวตัน รับน้ำหนักทำงานได้ไม่ต่ำกว่า ๑๐ กิโลนิวตัน</p> <p>๑๔. รอกคู่ขนาดใหญ่แบบสไลด์เปิดได้ จำนวน ๒ ตัว ตัวรอกและลูกรอกผลิตจากอลูมิเนียมอัลลอยด์ แกนลูกรอกเป็นระบบลูกปืน สามารถใช้กับเชือกได้ถึงขนาด ๑๖ มม. รับแรงได้ไม่น้อยกว่า ๔๒ กิโลนิวตัน รับน้ำหนักทำงานได้ไม่ต่ำกว่า ๑๒ กิโลนิวตัน</p> <p>๑๕. ชุดรอกคู่ทดแรง จำนวน ๒ ชุด เป็นอุปกรณ์ดีดลูกหมุนพร้อมคานล้อยึด มีอัตราการใช้รับแรงตั้งไม่น้อยกว่า ๔๖ กิโลนิวตัน ทำจากอลูมิเนียม ประกอบกับชุดรอกขนาดเข็กรมีเส้นผ่าศูนย์กลางไม่น้อยกว่า ๑๑ มม. ชุดรอกสามารถตั้งขึ้น-ลงได้ไม่น้อยกว่า ๑๔ เมตร</p> <p>๑๖. สายรัดโบลอน จำนวน ๖ ม้วน มีเส้นผ่าศูนย์กลางของสายไม่น้อยกว่า ๑ นิ้ว ความหนาไม่น้อยกว่า ๒ มม. ผลิตจากโบลอนสามารถทนรอยขีดข่วนได้</p>						

บัญชีครุภัณฑ์

แผนพัฒนาท้องถิ่น(พ.ศ. ๒๕๖๑ - ๒๕๖๕)

เทศบาลตำบลเอราวัณ ตำบลท่ากระดาน อำเภอศรีสวัสดิ์ จังหวัดกาญจนบุรี

ที่	แผนงาน	หมวด	ประเภท	เป้าหมาย (ผลผลิตของครุภัณฑ์)	งบประมาณและที่มา					หน่วยงาน ที่รับผิดชอบ	
					๒๕๖๑	๒๕๖๒	๒๕๖๓	๒๕๖๔	๒๕๖๕		
				๑๗. สายสลิ้งแบนชั้นเดียว จำนวน ๒ เส้น มีเส้นผ่าศูนย์กลางไม่น้อยกว่า ๑.๕ มม. เป็นอุปกรณ์สลิ้งแบนชั้นเดียวเสริมหูเพื่อรับแรงกระชากรับน้ำหนักการยกไม่น้อยกว่า ๕๐๐ กิโลกรัม มีความยาวไม่น้อยกว่า ๑ เมตร							
				๑๘. สายสลิ้ง จำนวน ๒ เส้น มีเส้นผ่าศูนย์กลางไม่น้อยกว่า ๒.๐ มม. เป็นอุปกรณ์สลิ้งแบนชั้นเดียวเสริมหูเพื่อรับแรงกระชากรับน้ำหนักการยกไม่น้อยกว่า ๕๐๐ กิโลกรัม มีความยาวไม่น้อยกว่า ๑ เมตร							
				๑๙. ตัวยึดรอกรูปทรงตัว D จำนวน ๖ ตัว ผลิตจากอลูมิเนียมอัลลอยด์ ใช้กับเชือกขนาดไม่น้อยกว่า ๑๑ มม.							
				๒๐. คาราไบเนอร์แบบมีลูกรอกในตัว จำนวน ๒ ตัว รับน้ำหนักได้ไม่น้อยกว่า ๒๕ กิโลนิวตัน เปิด-ปิดได้ไม่น้อยกว่า ๒๓ มม. สามารถใช้กับเชือกได้ไม่น้อยกว่า ๗ มม.							
				๒๑. ห่วงโรยตัว จำนวน ๖ ตัว ผลิตจากอลูมิเนียมอัลลอยด์ ใช้กับเชือกขนาดไม่น้อยกว่า ๘ มม. รับน้ำหนักได้ไม่น้อยกว่า ๔๐ กิโลนิวตัน							
				๒๒. ตะขอหนีรภัยเชื่อมอุปกรณ์แบบเหล็ก จำนวน ๑๒ อัน รูปทรงตัว D ระบบล็อกแบบเกลียว ประตูปิดได้ไม่น้อยกว่า ๒๔ มม. ผลิตจากอลูมิเนียมอัลลอยด์ รับแรงในแนวตั้งสูงสุดไม่น้อยกว่า ๔๒ กิโลนิวตัน							

บัญชีครุภัณฑ์

แผนพัฒนาท้องถิ่น(พ.ศ. ๒๕๖๑ - ๒๕๖๕)

เทศบาลตำบลเอราวัณ ตำบลท่ากระดาน อำเภอศรีสวัสดิ์ จังหวัดกาญจนบุรี

ที่	แผนงาน	หมวด	ประเภท	เป้าหมาย (ผลผลิตของครุภัณฑ์)	งบประมาณและที่มา					หน่วยงาน ที่รับผิดชอบ
					๒๕๖๑	๒๕๖๒	๒๕๖๓	๒๕๖๔	๒๕๖๕	
				<p>๒๓. ตะขอนิรภัยเชื่อมอุปกรณ์แบบเหล็ก จำนวน ๒๐ อัน รูปทรงตัว O ระบบล็อกแบบเกลียว ประตูเปิดได้ไม่น้อยกว่า ๑๗ มม. ผลิตจากเหล็กกล้า รับแรงในแนวตั้งสูงสุด ไม่น้อยกว่า ๕๒ กิโลนิวตัน</p> <p>๒๔. ตะขอนิรภัยเชื่อมอุปกรณ์แบบเหล็ก จำนวน ๑๒ อัน รูปทรงตัว O ระบบล็อกแบบอัตโนมัติ ประตูเปิดได้ไม่น้อยกว่า ๑๗ มม. ผลิตจากเหล็กกล้า รับแรงในแนวตั้งสูงสุด ไม่น้อยกว่า ๓๐ กิโลนิวตัน</p> <p>๒๕. คาราไปเนอร์แบบล็อกขนาดใหญ่ จำนวน ๑๒ อัน รับน้ำหนักแนวอนได้ไม่น้อยกว่า ๗ กิโลนิวตัน รับน้ำหนักแนวตั้งได้ไม่น้อยกว่า ๒๐ กิโลนิวตัน</p> <p>ผลิตจากอลูมิเนียม มีช่องเปิด-ปิดได้ ขนาดไม่น้อยกว่า ๑๗.๒๕ มม.</p> <p>๒๖. ชุดแปลเคลื่อนย้ายพร้อมอุปกรณ์เชื่อมต่อ จำนวน ๑ ชุด ผลิตจากพลาสติกใช้ขนย้ายผู้ประสบภัย</p> <p>เมื่อทางออกมีขนาดกว้างไม่น้อยกว่า ๓ ฟุต ยาวไม่น้อยกว่า ๘ ฟุต เสื่อมว้นเกินขนาดกว้างไม่น้อยกว่า ๙ นิ้ว ยาวไม่น้อยกว่า ๓๖ นิ้ว พร้อมอุปกรณ์เสริม เช่น กระเป่าสะพาย ๒๗. กระเป๋าใส่อุปกรณ์กู้ภัย จำนวน ๖ ใบ ตั้งจากราคาท้องถิ่นเนื่องจากไม่มีคุณลักษณะ ตามบัญชีราคามาตรฐานครุภัณฑ์</p>						

บัญชีครุภัณฑ์

แผนพัฒนาท้องถิ่น(พ.ศ. ๒๕๖๑ - ๒๕๖๕)

เทศบาลตำบลเอราวัณ ตำบลท่ากระดาน อำเภอศรีสวัสดิ์ จังหวัดกาญจนบุรี

ที่	แผนงาน	หมวด	ประเภท	เป้าหมาย (ผลผลิตของครุภัณฑ์)	งบประมาณและที่มา					หน่วยงาน ที่รับผิดชอบ
					๒๕๖๑	๒๕๖๒	๒๕๖๓	๒๕๖๔	๒๕๖๕	
๑๕	แผนงานรักษาความสงบ ภายใน	ครุภัณฑ์	ครุภัณฑ์อื่น	เพื่อจัดซื้อเครื่องมือตัด-ถ่างระบบไฮดรอลิกพร้อมอุปกรณ์มาตรฐาน จำนวน ๑ ชุด มีขนาดแรงดันไฮดรอลิกสูงสุดไม่น้อยกว่า ๗๒๐ บาร์ เครื่องยนต์เบนซี ๔ จังหวะ ขนาดไม่น้อยกว่า ๕.๕ แรงม้า	-	-	-	๕๙๙,๙๐๐	-	สำนักงาน สำนักปลัด
๑๖	แผนงานบริหารทั่วไป - งานบริหารงานคลัง	ครุภัณฑ์	ครุภัณฑ์สำนักงาน	เพื่อจัดซื้อตู้เหล็ก แบบ ๒ บาน จำนวน ๑ ตู้ โดยมีคุณสมบัติตามบัญชีราคามาตรฐาน ครุภัณฑ์ สำนักงาน ประมาณ ธันวาคม ๒๕๖๑ น.๒๒ ข้อ ๑๐.๑๖.๑	-	-	๕,๕๐๐	-	-	กองคลัง
๑๗	แผนงานบริหารทั่วไป - งานบริหารงานคลัง	ครุภัณฑ์	ครุภัณฑ์สำนักงาน	เพื่อจัดซื้อตู้เหล็ก แบบ ๔ ล็อก จำนวน ๑ ตู้ โดยมีคุณสมบัติตามบัญชีราคามาตรฐาน ครุภัณฑ์ สำนักงาน ประมาณ ธันวาคม ๒๕๖๑ ข้อ ๑๐.๑๖.๒	-	-	๗,๙๐๐	-	-	กองคลัง
๑๘	แผนงานบริหารทั่วไป - งานบริหารงานคลัง	ครุภัณฑ์	ครุภัณฑ์คอมพิวเตอร์	เพื่อจัดซื้อเครื่องคอมพิวเตอร์ สำหรับงานประมวลผล แบบที่ ๒* (จอแสดงผลภาพขนาดไม่น้อยกว่า ๑๙ นิ้ว) จำนวน ๑ เครื่อง ตั้งจากเกณฑ์ราคากลางและคุณสมบัติพื้นฐาน ครุภัณฑ์คอมพิวเตอร์ ฉบับเดือนมีนาคม ๒๕๖๒ น.๔ ข้อ ๕๒	-	-	๓๐,๐๐๐	-	-	กองคลัง

บัญชีครุภัณฑ์

แผนพัฒนาท้องถิ่น (พ.ศ. ๒๕๖๑ - ๒๕๖๕)

เทศบาลตำบลเอราวัณ ตำบลท่ากระดาน อำเภอศรีสวัสดิ์ จังหวัดกาญจนบุรี

ที่	แผนงาน	หมวด	ประเภท	เป้าหมาย (ผลผลิตของครุภัณฑ์)	งบประมาณและที่มา					หน่วยงาน ที่รับผิดชอบ
					๒๕๖๑	๒๕๖๒	๒๕๖๓	๒๕๖๔	๒๕๖๕	
๑๙	แผนงานบริหารทั่วไป - งานบริหารงานคลัง	ครุภัณฑ์	ครุภัณฑ์คอมพิวเตอร์	เพื่อจัดซื้อเครื่องพิมพ์ Multifunction เลเซอร์ หรือ LED สี จำนวน ๑ เครื่อง ตั้งจากเกณฑ์ราคากลางและคุณลักษณะพื้นฐาน ครุภัณฑ์คอมพิวเตอร์ ฉบับเดือนมีนาคม ๒๕๖๒ น.๑๙ ข้อ ๕๒	-	-	๑๕,๐๐๐	-	-	กองคลัง
๒๐	แผนงานเนคหะและชุมชน - งานบริหารทั่วไป เกี่ยวกับเนคหะและชุมชน	ครุภัณฑ์	ครุภัณฑ์สำนักงาน	เพื่อจัดซื้อโต๊ะสี่เหลี่ยม จำนวน ๑๐ ชุด ขนาดความหนาพื้นไม่น้อยกว่า ๒๐ มิลลิเมตร ขนาดเวทีไม่น้อยกว่า ๑๒๐x๒๐x๘๐ เซนติเมตร พับเก็บได้ ขาอูมเนียม พร้อมบันไดทางขึ้นเวที จำนวน ๒ ชุด ชุดละจำนวน ๓ ชั้น ขนาดไม่น้อยกว่า ๔๐x๑๓๓ ซม. พับเก็บได้ ตั้งจากราคาท้องถิ่นเนื่องจากไม่มีคุณลักษณะ ตามบัญชีราคามาตรฐานครุภัณฑ์	-	-	๕๕,๐๐๐	-	-	กองช่าง
๒๑	แผนงานเนคหะและชุมชน - งานบริหารทั่วไป เกี่ยวกับเนคหะและชุมชน	ครุภัณฑ์	ครุภัณฑ์ไฟฟ้าและวิทยุ	เพื่อจัดซื้อพัดลมตั้งพื้น จำนวน ๕ ตัว ขนาดใบพัดไม่น้อยกว่า ๓๐ นิ้ว ปรับได้ ๓ ระดับ แรงดันไฟฟ้าไม่น้อยกว่า ๒๒๐ volt ตั้งจากราคาท้องถิ่นเนื่องจากไม่มีคุณลักษณะ ตามบัญชีราคามาตรฐานครุภัณฑ์	-	-	๓๐,๐๐๐	-	-	กองช่าง

บัญชีครุภัณฑ์

แผนพัฒนาท้องถิ่น(พ.ศ. ๒๕๖๑ - ๒๕๖๕)

เทศบาลตำบลเอราวัณ ตำบลท่ากระดาน อำเภอศรีสวัสดิ์ จังหวัดกาญจนบุรี

ที่	แผนงาน	หมวด	ประเภท	เป้าหมาย (ผลผลิตของครุภัณฑ์)	งบประมาณและที่มา					หน่วยงาน ที่รับผิดชอบ
					๒๕๖๑	๒๕๖๒	๒๕๖๓	๒๕๖๔	๒๕๖๕	
๒๒	แผนงานคณะและชุมชน - งานบริหารทั่วไป เกี่ยวกับคณะและชุมชน	ครุภัณฑ์	ครุภัณฑ์คอมพิวเตอร์	เพื่อจัดซื้อคอมพิวเตอร์ All in one สำหรับงานประมวลผล ตั้งจากเกณฑ์ราคากลางและคุณลักษณะพื้นฐาน ครุภัณฑ์คอมพิวเตอร์ ฉบับเดือนมีนาคม พ.ศ. ๒๕๖๒ น.๕ ข้อ๑๑	-	-	๒๓,๐๐๐	-	-	กองช่าง
๒๓	แผนงานคณะและชุมชน - งานบริหารทั่วไป เกี่ยวกับคณะและชุมชน	ครุภัณฑ์	ครุภัณฑ์งานบ้านงานครัว	เพื่อจัดซื้อเครื่องไปไม้ จำนวน ๒ ตัว เครื่องยนต์ไม่น้อยกว่า ๕๐ ซีซี ๒ จังหวะ มีสายสะพายสามารถปรับระดับได้ ตั้งจากราคาท้องถิ่นเนื่องจากไม่มีคุณลักษณะ ตามบัญชีราคามาตรฐานครุภัณฑ์	-	-	๕๐,๐๐๐	-	-	กองช่าง
๒๔	แผนงานคณะและชุมชน - งานบริหารทั่วไป เกี่ยวกับคณะและชุมชน	ครุภัณฑ์	ครุภัณฑ์โรงงาน	เพื่อจัดซื้อแท่นเลื่อยตัดวงศา จำนวน ๑ ตัว มีระบบเบรก และมีถุงฝุ่น กำลังไฟฟ้าไม่น้อยกว่า ๑.๕๐๐ วัตต์ มีความสามารถในการตัดไม่น้อยกว่า ๔๕ องศา ขนาดใบตัดไม่น้อยกว่า ๑๐ นิ้ว ตั้งจากราคาท้องถิ่นเนื่องจากไม่มีคุณลักษณะตาม บัญชีราคามาตรฐานครุภัณฑ์	-	-	๑๓,๐๐๐	-	-	กองช่าง

บัญชีครุภัณฑ์

แผนพัฒนาท้องถิ่น(พ.ศ. ๒๕๖๑ - ๒๕๖๕)

เทศบาลตำบลเอราวัณ ตำบลท่ากระดาน อำเภอศรีสวัสดิ์ จังหวัดกาญจนบุรี

ที่	แผนงาน	หมวด	ประเภท	เป้าหมาย (ผลผลิตของครุภัณฑ์)	งบประมาณและที่มา					หน่วยงาน ที่รับผิดชอบ
					๒๕๖๑	๒๕๖๒	๒๕๖๓	๒๕๖๔	๒๕๖๕	
๒๕ /	แผนงานเคหะและชุมชน - งานบริหารทั่วไป เกี่ยวกับเคหะและชุมชน	ครุภัณฑ์	ครุภัณฑ์โรงงาน	เพื่อจัดซื้อเครื่องจักรไฟฟ้า จำนวน ๑ ตัว ขนาดเครื่องมีขนาดไม่น้อยกว่า ๑๓๗ มิลลิเมตร สามารถใช้ในการตัดไม้ตัดเหล็กได้ มีกำลังไฟฟ้าเข้า ไม่น้อยกว่า ๓๕๐ วัตต์ ตั้งจากราคาท้องถิ่นเนื่องจากไม่มีคุณลักษณะ ตามบัญชีราคามาตรฐานครุภัณฑ์	-	-	๓,๕๐๐	-	-	กองช่าง
๒๖ /	แผนงานเคหะและชุมชน - งานบริหารทั่วไป เกี่ยวกับเคหะและชุมชน	ครุภัณฑ์	ครุภัณฑ์โรงงาน	เพื่อจัดซื้อสว่านไร้สาย จำนวน ๑ ตัว ขนาดหัวจับดอกสว่าน ไม่น้อยกว่า ๑๐ มิลลิเมตร แบตเตอรี่ ไม่น้อยกว่า ๑๒ volt ปรับความเร็วได้ ๒ ระดับ ตั้งจากราคาท้องถิ่นเนื่องจากไม่มีคุณลักษณะตาม บัญชีราคามาตรฐานครุภัณฑ์	-	-	๓,๕๐๐	-	-	กองช่าง
๒๗ /	แผนงานเคหะและชุมชน - งานบริหารทั่วไป เกี่ยวกับเคหะและชุมชน	ครุภัณฑ์	ครุภัณฑ์โรงงาน	เพื่อจัดซื้อบันไดลูมิเนียม จำนวน ๑ ตัว ขึ้นทางเดียว ๑๕ ชั้น ตั้งจากราคาท้องถิ่นเนื่องจากไม่มีคุณลักษณะตาม บัญชีราคามาตรฐานครุภัณฑ์	-	-	๘,๐๐๐	-	-	กองช่าง

บัญชีครุภัณฑ์

แผนพัฒนาท้องถิ่น(พ.ศ. ๒๕๖๑ - ๒๕๖๕)

เทศบาลตำบลเอราวัณ ตำบลท่ากระดาน อำเภอศรีสวัสดิ์ จังหวัดกาญจนบุรี

ที่	แผนงาน	หมวด	ประเภท	เป้าหมาย (ผลผลิตของครุภัณฑ์)	งบประมาณและที่มา					หน่วยงาน ที่รับผิดชอบ
					๒๕๖๑	๒๕๖๒	๒๕๖๓	๒๕๖๔	๒๕๖๕	
๒๘ ✓	แผนงานเคหะและชุมชน - งานบริหารทั่วไป เกี่ยวกับเคหะและชุมชน	ครุภัณฑ์	ครุภัณฑ์โรงงาน	เพื่อจัดซื้อบันไดลูมิเนียม จำนวน ๑ ตัว ชั้นสองทาง ๙ ชั้น ตั้งจากราคาท้องถิ่นเนื่องจากไม่มีคุณลักษณะตาม บัญชีราคามาตรฐานครุภัณฑ์	-	-	๖,๐๐๐	-	-	กองช่าง
๒๙ ✓	แผนงานเคหะและชุมชน - งานบริหารทั่วไป เกี่ยวกับเคหะและชุมชน	ครุภัณฑ์	ครุภัณฑ์โรงงาน	เพื่อจัดซื้อบันไดลูมิเนียม จำนวน ๑ ตัว ชั้นสองทาง ๗ ชั้น ตั้งจากราคาท้องถิ่นเนื่องจากไม่มีคุณลักษณะตาม บัญชีราคามาตรฐานครุภัณฑ์	-	-	๔,๗๐๐	-	-	กองช่าง
๓๐ ✓	แผนงานเคหะและชุมชน - งานบริหารทั่วไป เกี่ยวกับเคหะและชุมชน	ครุภัณฑ์	ครุภัณฑ์สำรวจ	เพื่อจัดซื้อล้อวัดระยะทาง แบบดิจิทัล จำนวน ๑ ตัว มีจอแสดงผล สามารถแสดงผลการวัดระยะทางได้ ไม่น้อยกว่า ๙,๙๙๙.๙๙ เมตร สามารถอ่านค่าความละเอียด ได้ถึง ๑ ซม. ใช้แบตเตอรี่ขนาด ไม่น้อยกว่า ๙V. ตั้งจากราคาท้องถิ่นเนื่องจากไม่มีคุณลักษณะตาม บัญชีราคามาตรฐานครุภัณฑ์	-	-	๘,๕๐๐	-	-	กองช่าง

บัญชีครุภัณฑ์

แผนพัฒนาท้องถิ่น(พ.ศ. ๒๕๖๑ - ๒๕๖๕)

เทศบาลตำบลเอราวัณ ตำบลท่ากระดาน อำเภอศรีสวัสดิ์ จังหวัดกาญจนบุรี

ที่	แผนงาน	หมวด	ประเภท	เป้าหมาย (ผลผลิตของครุภัณฑ์)	งบประมาณและที่มา					หน่วยงาน ที่รับผิดชอบ
					๒๕๖๑	๒๕๖๒	๒๕๖๓	๒๕๖๔	๒๕๖๕	
๓๑	แผนงานเกษตรและชุมชน - งานกำจัดขยะมูลฝอย และสิ่งปฏิกูล	ครุภัณฑ์	ครุภัณฑ์ยานพาหนะ และขนส่ง	เพื่อจัดซื้อรถบรรทุกขยะ แบบอึดท้าย ขนาด ๖ ตัน ๖ ล้อ ปริมาตรกระบะออกสูบลูบ ไม่ต่ำกว่า ๖,๐๐๐ ซีซี หรือกำลังเครื่องยนต์สูงสุดไม่ต่ำกว่า ๑๗๐ กิโลวัตต์ โดยมีคุณสมบัติขณะตามบัญชีราคามาตรฐานครุภัณฑ์ สักกิงงบประมาณ ธันวาคม ๒๕๖๑ น.๑๔ ข้อ ๘.๓.๒	-	๒,๕๐๐,๐๐๐				กองช่าง
๓๒	แผนงานเกษตรและชุมชน - งานกำจัดขยะมูลฝอย และสิ่งปฏิกูล	ครุภัณฑ์	ครุภัณฑ์ยานพาหนะ และขนส่ง	เพื่อจัดซื้อรถยนต์บรรทุกขยะมูลฝอย แบบอึดท้ายพร้อมชุดยกถึงขยะสาธารณะ ตัวรถชนิด ๖ ล้อ เครื่องยนต์ดีเซล มีกำลังแรงม้า ไม่น้อยกว่า ๒๔๐ แรงม้า ตอนท้ายหลังแกงติดตั้งตู้บรรทุกขยะมูลฝอย ความจุไม่น้อยกว่า ๑๒ ลูกบาศก์เมตร ด้านท้ายติดตั้งอุปกรณ์ในการยกถังบรรจุขยะ สามารถยกถังขยะ ขนาด ๑๒๐ ลิตร และ ๒๔๐ ลิตร ได้ ติดตั้งสัญญาณไฟฉุกเฉิน และสัญญาณไฟท้ายรถแบบ LED ตั้งจากราคาท้องถิ่นเนื่องจากไม่มีคุณลักษณะตามบัญชีราคามาตรฐานครุภัณฑ์			๓,๕๐๐,๐๐๐			กองช่าง



ประกาศเทศบาลตำบลเอราวัณ
เรื่อง ประกาศใช้แผนพัฒนาท้องถิ่น (พ.ศ. ๒๕๖๑ - ๒๕๖๕)

ตามระเบียบกระทรวงมหาดไทย ว่าด้วยการจัดทำแผนพัฒนาขององค์กรปกครองส่วนท้องถิ่น พ.ศ. ๒๕๔๘ และที่แก้ไขเพิ่มเติมถึง (ฉบับที่ ๓) พ.ศ. ๒๕๖๑ และหนังสือกระทรวงมหาดไทย ด่วนที่สุด ที่ มท ๐๘๑๐.๓/ว ๒๙๓๑ ลงวันที่ ๑๕ พฤษภาคม ๒๕๖๒ ซึ่งแจ้งให้ องค์กรปกครองส่วนท้องถิ่น ดำเนินการ ทบทวนแผนพัฒนาท้องถิ่น พ.ศ. ๒๕๖๑ - ๒๕๖๕ ให้แล้วเสร็จภายในวันที่ ๑๕ มิถุนายน พ.ศ. ๒๕๖๒ โดยให้ ดำเนินการตามขั้นตอน นั้น

บัดนี้ เทศบาลตำบลเอราวัณ ได้ดำเนินการตามขั้นตอนและระเบียบที่เกี่ยวข้องเสร็จเป็นที่ เรียบร้อยแล้ว และคณะกรรมการพัฒนาท้องถิ่น ได้มีมติเห็นชอบร่างแผนพัฒนาท้องถิ่น พ.ศ. ๒๕๖๑ - ๒๕๖๕ ฉบับดังกล่าวแล้ว ในคราวประชุมคณะกรรมการพัฒนาท้องถิ่น ในการพิจารณาร่างแผนพัฒนา ท้องถิ่น (พ.ศ.๒๕๖๑-๒๕๖๕) เมื่อวันที่ ๑๐ มิถุนายน พ.ศ. ๒๕๖๒ ดังนั้น จึงอาศัยอำนาจตามระเบียบ กระทรวงมหาดไทย ว่าด้วยการจัดทำแผนพัฒนาขององค์กรปกครองส่วนท้องถิ่น พ.ศ. ๒๕๔๘ และที่แก้ไข เพิ่มเติมถึง (ฉบับที่ ๓) พ.ศ. ๒๕๖๑ และเพื่อให้เป็นไปตามระเบียบ เทศบาลตำบลเอราวัณ จึงขอประกาศใช้ แผนพัฒนาท้องถิ่น (พ.ศ. ๒๕๖๑ - ๒๕๖๕) เพื่อใช้เป็นแนวทางในการพัฒนาท้องถิ่นของเทศบาลตำบลเอราวัณ ต่อไป

จึงประกาศให้ทราบโดยทั่วกัน

ประกาศ ณ วันที่ ๑๑ มิถุนายน พ.ศ. ๒๕๖๒

(นายคมสัน ภูมรินทร์)
นายกเทศมนตรีตำบลเอราวัณ