



คู่มือการปฏิบัติงาน

โครงการเงินอุดหนุนเพื่อการเลี้ยงดูเด็กแรกเกิด

ตามมติคณะรัฐมนตรี 26 มีนาคม 2562



กรมกิจการเด็กและเยาวชน
กระทรวงการพัฒนาสังคมและความมั่นคงของมนุษย์



คู่มือการปฏิบัติงาน

โครงการเงินอุดหนุนเพื่อการเลี้ยงดูเด็กแรกเกิด

ตามมติคณะรัฐมนตรี 26 มีนาคม 2562



กรมกิจการเด็กและเยาวชน
กระทรวงการพัฒนาสังคมและความมั่นคงของมนุษย์

คำนำ

โครงการเงินอุดหนุนเพื่อการเลี้ยงดูเด็กแรกเกิด เป็นนโยบายสำคัญระดับชาติตามแผนบูรณาการการพัฒนาคนตลอดช่วงชีวิต เพื่อสร้างระบบคุ้มครองทางสังคมโดยจัดสวัสดิการเงินอุดหนุนให้แก่เด็กแรกเกิดในครัวเรือนยากจนหรือครัวเรือนที่เสี่ยงต่อความยากจน มีมาตรการให้บิดา มารดา หรือผู้ปกครอง นำเด็กเข้าสู่ระบบบริการของรัฐ เพื่อให้เด็กได้รับการดูแลให้มีคุณภาพชีวิตที่ดี มีพัฒนาการสมตามวัย รวมทั้งเป็นหลักประกันให้เด็กได้รับสิทธิด้านการอยู่รอดและการพัฒนาตามอนุสัญญาว่าด้วยสิทธิเด็ก ซึ่งมีความสอดคล้องกับยุทธศาสตร์การพัฒนาและเสริมสร้างศักยภาพคนของยุทธศาสตร์ชาติ 20 ปี (พ.ศ. 2561 – 2580) มั่นคง มั่งคั่ง ยั่งยืน ลดความเหลื่อมล้ำ ไม่ทิ้งใครไว้ข้างหลัง ยุทธศาสตร์การเสริมสร้างและพัฒนาศักยภาพทุนมนุษย์ของแผนพัฒนาเศรษฐกิจและสังคมแห่งชาติ ฉบับที่ 12 (พ.ศ. 2560 – 2564) และแผนพัฒนาเด็กและเยาวชนแห่งชาติ ฉบับที่ 2 (พ.ศ. 2560 – 2564) รัฐบาลให้ความสำคัญกับการลงทุนเพื่อการพัฒนาเด็กมาอย่างต่อเนื่องตั้งแต่ปีงบประมาณ 2559 โดยเริ่มจัดสวัสดิการเงินอุดหนุนเพื่อการเลี้ยงดูเด็กแรกเกิด ให้กับเด็กอายุ 0 - 1 ปี คนละ 400 บาท ต่อเดือน ขยายระยะเวลาเป็น อายุ 0-3 ปี คนละ 600 บาท ต่อเดือน โดยเด็กต้องอยู่ในครัวเรือนที่มีรายได้เฉลี่ยไม่เกิน 36,000 บาท ต่อคน ต่อปี ต่อมาคณะรัฐมนตรีจึงมีมติเมื่อวันที่ 26 มีนาคม 2562 เห็นชอบให้ขยายระยะเวลาให้เงินอุดหนุนเพื่อการเลี้ยงดูเด็กตั้งแต่แรกเกิด - 6 ปี และขยายฐานรายได้ไม่เกิน 100,000 บาท ต่อคน ต่อปี เริ่มตั้งแต่ปีงบประมาณ 2562 เป็นต้นไป

กรมกิจการเด็กและเยาวชน กระทรวงการพัฒนาสังคมและความมั่นคงของมนุษย์ จัดทำคู่มือปฏิบัติงานโครงการเงินอุดหนุนเพื่อการเลี้ยงดูเด็กแรกเกิดขึ้น เพื่อให้ผู้ปฏิบัติงานใช้เป็นแนวทางการปฏิบัติงาน ประกอบด้วยความเป็นมาของโครงการ เด็กแรกเกิดที่มีสิทธิ์รับเงินอุดหนุน ผู้มีสิทธิ์ลงทะเบียน วิธีการคำนวณรายได้เฉลี่ยต่อครัวเรือน การลงทะเบียน การรับรองสถานะของครัวเรือน การประกาศรายชื่อ การคัดค้านสิทธิ์ การบันทึกข้อมูลเบื้องต้น การตรวจสอบสิทธิ์ การจ่ายเงิน การสิ้นสุดสิทธิ์ การติดตามพัฒนาการเด็ก ช่องทางการติดต่อ แผนผังกระบวนการ พร้อมทั้งแบบฟอร์ม ตลอดจนระเบียบที่เกี่ยวข้อง ทั้งนี้สามารถดาวน์โหลดคู่มือ แบบฟอร์มได้จากเว็บไซต์ของโครงการ csg.dcy.go.th

กรมกิจการเด็กและเยาวชน กระทรวงการพัฒนาสังคมและความมั่นคงของมนุษย์ขอขอบคุณหน่วยงานต่างๆ ที่ให้การสนับสนุน และดำเนินการร่วมกันเป็นอย่างดี มา ณ ที่นี้ ได้แก่ องค์กรทุนเพื่อเด็กแห่งสหประชาชาติ (UNICEF) สถาบันวิจัยเพื่อพัฒนาประเทศไทย (TDRI) สำนักงานกองทุนสนับสนุนการส่งเสริมสุขภาพ (สสส.) กระทรวงมหาดไทย กระทรวงศึกษาธิการ กระทรวงแรงงาน กระทรวงสาธารณสุข สำนักเลขาธิการคณะรัฐมนตรี สำนักงานสภาพัฒนาการเศรษฐกิจและสังคมแห่งชาติ กรมบัญชีกลาง สำนักงานเศรษฐกิจการคลัง และสำนักงบประมาณ

กรมกิจการเด็กและเยาวชน

กระทรวงการพัฒนาสังคมและความมั่นคงของมนุษย์

พฤษภาคม 2562

สารบัญ

	หน้า
คำนำ	ก
ความเป็นมาของโครงการ	1
เด็กแรกเกิดที่มีสิทธิ์ได้รับเงินอุดหนุน	3
ผู้ปกครองที่มีสิทธิ์ลงทะเบียนขอรับเงินอุดหนุนเพื่อการเลี้ยงดูเด็กแรกเกิด	4
วิธีการคำนวณรายได้ของสมาชิกในครัวเรือนที่มีรายได้น้อย	5
การลงทะเบียนขอรับสิทธิ์	8
การรับรองสถานะของครัวเรือนที่มีรายได้น้อย	9
การประกาศรายชื่อบุคคลที่มีสิทธิ์รับเงินอุดหนุน	11
การคัดค้านสิทธิ์	11
การบันทึกข้อมูลเข้าสู่ระบบฐานข้อมูล	12
การตรวจสอบสิทธิ์	13
การจ่ายเงินอุดหนุนเพื่อการเลี้ยงดูเด็กแรกเกิด	13
การสิ้นสุดสิทธิ์รับเงินอุดหนุนเพื่อการเลี้ยงดูเด็กแรกเกิด	14
การติดตามพัฒนาการเด็ก	15
ช่องทางการติดต่อ	16
แผนผังกระบวนการ โครงการเงินอุดหนุนเพื่อการเลี้ยงดูเด็กแรกเกิด	17
แบบฟอร์มที่เกี่ยวข้อง	
1. แบบคำร้องขอลงทะเบียนเพื่อขอรับสิทธิ์เงินอุดหนุนเพื่อการเลี้ยงดูเด็กแรกเกิด (แบบ ดร.01)	18
2. แบบรับรองสถานะของครัวเรือน (แบบ ดร.02)	23
3. ตัวอย่าง แบบใบสำคัญรับเงินอุดหนุนเพื่อการเลี้ยงดูเด็กแรกเกิด (แบบ ดร.03)	26
4. แบบยืนยันเอกสารการลงทะเบียนเพื่อขอรับสิทธิ์เงินอุดหนุนเพื่อการเลี้ยงดูเด็กแรกเกิด (แบบ ดร.04)	27
5. ตัวอย่าง ประกาศองค์การปกครองส่วนท้องถิ่น (แบบ ดร.05) เรื่อง รายชื่อบุคคลที่มีสิทธิ์รับเงินอุดหนุนเพื่อการเลี้ยงดูเด็กแรกเกิด	28
6. ตัวอย่าง บัญชีแนบท้ายประกาศองค์การปกครองส่วนท้องถิ่น (แบบ ดร.06) เรื่อง รายชื่อบุคคลที่มีสิทธิ์รับเงินอุดหนุนเพื่อการเลี้ยงดูเด็กแรกเกิด	29
7. หนังสือมอบอำนาจ	30
8. หนังสือคำร้องขอคัดค้าน (แบบ ดร.07)	31
9. แบบคำร้องแจ้งความประสงค์ขอรับสิทธิ์เงินอุดหนุนเพื่อการเลี้ยงดูเด็กแรกเกิด (แบบ ดร.08)	32
10. แบบประเมินสุขภาพแม่และเด็ก และครอบครัว (แบบ ดร.09)	33

สารบัญ (ต่อ)

ภาคผนวก	หน้า
1. ระเบียบกรมกิจการเด็กและเยาวชนว่าด้วยหลักเกณฑ์การจ่ายเงินอุดหนุน เพื่อการเลี้ยงดูเด็กแรกเกิด พ.ศ. 2562	36
2. ระเบียบกรมกิจการเด็กและเยาวชนว่าด้วยหลักเกณฑ์การจ่ายเงินอุดหนุน เพื่อการเลี้ยงดูเด็กแรกเกิด (ฉบับที่ 2) พ.ศ. 2562	43
3. หนังสือสำนักเลขาธิการคณะรัฐมนตรี ที่ นร 0505/11675 ลงวันที่ 28 มีนาคม 2562 เรื่อง ขอความเห็นชอบการขยายระยะเวลาและขยายฐานรายได้ ของกลุ่มเป้าหมายการรับเงินอุดหนุนเพื่อการเลี้ยงดูเด็กแรกเกิด	45
4. บันทึกข้อตกลงความร่วมมือการบูรณาการความร่วมมือการพัฒนาคนตลอดช่วงชีวิต (กลุ่มเด็กปฐมวัยและผู้สูงอายุ) เมื่อวันที่ 30 มีนาคม 2560	56
5. หนังสือกรมบัญชีกลาง ที่ กค 0412.4/046395 ลงวันที่ 8 ธันวาคม 2559 เรื่อง การเปิดบัญชีเงินฝากธนาคารศูนย์บาท	58
6. คำถาม – คำตอบ	61

คู่มือปฏิบัติงานโครงการเงินอุดหนุนเพื่อการเลี้ยงดูเด็กแรกเกิด

ความเป็นมาของโครงการ

โครงการเงินอุดหนุนเพื่อการเลี้ยงดูเด็กแรกเกิด เป็นนโยบายสำคัญระดับชาติตามแผนบูรณาการการพัฒนาคนตลอดช่วงชีวิต เป็นการสร้างระบบคุ้มครองทางสังคมโดยการจัดสวัสดิการเงินอุดหนุนให้แก่เด็กแรกเกิดในครัวเรือนยากจนหรือครัวเรือนที่เสี่ยงต่อความยากจน เป็นมาตรการให้บิดามารดาหรือผู้ปกครองนำเด็กเข้าสู่ระบบบริการของรัฐ เพื่อให้เด็กได้รับการดูแลให้มีคุณภาพชีวิตที่ดี มีพัฒนาการเหมาะสมตามวัย รวมทั้งเป็นหลักประกันให้เด็กได้รับสิทธิด้านการอยู่รอดและการพัฒนาตามอนุสัญญาว่าด้วยสิทธิเด็ก มีความสอดคล้องกับยุทธศาสตร์การพัฒนาและเสริมสร้างศักยภาพคนของยุทธศาสตร์ชาติ 20 ปี (พ.ศ. 2561 – 2580) ยุทธศาสตร์การเสริมสร้างและพัฒนาศักยภาพคนมนุษย์ของแผนพัฒนาเศรษฐกิจและสังคมแห่งชาติ ฉบับที่ 12 (พ.ศ. 2560 – 2564) และแผนพัฒนาเด็กและเยาวชนแห่งชาติ ฉบับที่ 2 (พ.ศ. 2560 – 2564) โครงการนี้ได้ดำเนินการมาเป็นระยะ ดังนี้

ระยะที่ 1 ช่วงแผนพัฒนาเด็กและเยาวชนแห่งชาติ ฉบับที่ 1 (พ.ศ. 2555 – 2559) รัฐบาลได้ริเริ่มโครงการเงินอุดหนุนเพื่อการเลี้ยงดูเด็กแรกเกิด ตามมติคณะรัฐมนตรีเมื่อวันที่ 31 มีนาคม 2558 ในกลุ่มเป้าหมายเด็กที่อยู่นอกระบบประกันสังคมในครอบครัวยากจนหรือเสี่ยงต่อความยากจน (รายได้ครัวเรือนเฉลี่ยไม่เกิน 36,000 บาท ต่อคน ต่อปี) เป็นเด็กที่เกิดระหว่างวันที่ 1 ตุลาคม 2558 - 30 กันยายน 2559 โดยอุดหนุนเงินรายละ 400 บาท ต่อเดือน เป็นเวลา 1 ปี เริ่มจ่ายเงินอุดหนุนตั้งแต่ปีงบประมาณ 2559

ระยะที่ 2 ช่วงแผนพัฒนาเด็กและเยาวชนแห่งชาติ ฉบับที่ 2 (พ.ศ. 2560 – 2564) รัฐบาลมุ่งเน้นการพัฒนาเด็กทุกคนโดยเฉพาะในกลุ่มเด็กในครอบครัวยากจนและเสี่ยงต่อความยากจนอย่างครอบคลุมและต่อเนื่อง คณะรัฐมนตรีจึงมีมติเมื่อวันที่ 22 มีนาคม 2559 ให้ขยายเวลาการให้เงินอุดหนุนตั้งแต่แรกเกิดจนถึงอายุ 3 ปี และเพิ่มวงเงินจาก 400 บาท เป็น 600 บาท ต่อเดือน และต่อมาคณะรัฐมนตรีได้มีมติเมื่อวันที่ 7 พฤศจิกายน 2560 เห็นชอบยกเลิกเงื่อนไขผู้มีสิทธิ์ที่ต้องไม่เป็นผู้อยู่ในระบบประกันสังคม และเริ่มตั้งแต่ปีงบประมาณ 2561 รวมทั้งให้กระทรวงการพัฒนาสังคมและความมั่นคงของมนุษย์พิจารณาความเหมาะสมและความเป็นไปได้ในการเชื่อมโยงข้อมูลผู้มีรายได้น้อยตามโครงการลงทะเบียนเพื่อสวัสดิการของรัฐ นำมาใช้เป็นเกณฑ์กำหนดคุณสมบัติผู้เข้าร่วมโครงการ และปรับปรุงกระบวนการตรวจสอบและรับรองสิทธิ์

ระยะที่ 3 กระทรวงการพัฒนาสังคมและความมั่นคงของมนุษย์ ได้รับความร่วมมือจากองค์การยูนิเซฟ สำนักงานกองทุนสนับสนุนการสร้างเสริมสุขภาพ (สสส.) สถาบันวิจัยเพื่อการพัฒนาประเทศไทย (TDRI) และ Economic Policy Research Institute (EPRI) ออกแบบและดำเนินการติดตามประเมินผลกระทบโครงการเงินอุดหนุนเพื่อการเลี้ยงดูเด็กแรกเกิด ปี 2561 พบว่า

1. เด็กที่ได้รับเงินอุดหนุนมีภาวะโภชนาการที่ต่ำกว่า และได้รับนมแม่เพียงอย่างเดียว เป็นเวลา 6 เดือน มากกว่าเด็กที่ไม่ได้รับเงินอุดหนุน

2. เด็กที่ได้รับเงินอุดหนุนสามารถเข้าถึงการบริการสังคม และบริการทางการแพทย์ มากกว่าเด็กที่อยู่ในครอบครัวที่ไม่ได้รับเงินอุดหนุน

3. กลุ่มแม่ในครัวเรือนที่ได้รับเงินอุดหนุนมีอำนาจในการตัดสินใจเกี่ยวกับการใช้จ่าย ในครัวเรือนมากกว่าแม่ที่ไม่ได้รับเงินอุดหนุน เป็นการเสริมสร้างพลังของสตรี

คณะรัฐมนตรีจึงมีมติเมื่อวันที่ 26 มีนาคม 2562 เห็นชอบขยายระยะเวลาให้เงินอุดหนุน เพื่อการเลี้ยงดูเด็กตั้งแต่แรกเกิด - 6 ปี และขยายฐานรายได้ของกลุ่มเป้าหมายเป็นไม่เกิน 100,000 บาท ต่อคน ต่อปี เริ่มตั้งแต่ปีงบประมาณ 2562 เป็นต้นไป ให้กลุ่มเป้าหมายเด็กที่เกิดตั้งแต่ 1 ตุลาคม 2558 เป็นต้นไป ดังนี้

1. เด็กที่รับสิทธิในปีงบประมาณ 2559 – 2561 รับผิดชอบจนอายุครบ 6 ปี
2. เด็กที่เกิดตั้งแต่ 1 ตุลาคม 2558 ที่มีคุณสมบัติและไม่เคยได้รับสิทธิ มีสิทธิได้รับเงิน ตั้งแต่ปีงบประมาณ 2562 จนอายุครบ 6 ปี
3. เด็กที่เกิดตั้งแต่ปีงบประมาณ 2562 ได้รับสิทธิจนอายุครบ 6 ปี

เหตุผลของการขยายฐานรายได้ของกลุ่มเป้าหมายการรับเงินอุดหนุนเพื่อการเลี้ยงดูเด็กแรกเกิด เป็นครอบครัวที่มีรายได้ไม่เกิน 100,000 บาท ต่อคน ต่อปี เนื่องจากสอดคล้องกับการใช้ฐานเกณฑ์รายได้ ของผู้มีรายได้น้อยตามโครงการลงทะเบียนเพื่อสวัสดิการแห่งรัฐ และไม่เป็นภาระงบประมาณแผ่นดินมากนัก ครอบครัวเด็กในครอบครัวยากจนหรือเสี่ยงต่อความยากจนเพิ่มขึ้น และไม่เข้าซ้อนกับสิทธิประโยชน์อื่น ๆ ของรัฐบาลในปัจจุบัน ทั้งนี้ ให้มีกระบวนการติดตามประเมินผลสัมฤทธิ์ของโครงการอย่างต่อเนื่อง

วัตถุประสงค์โครงการ

1. เป็นการจัดสวัสดิการพื้นฐานและเป็นหลักประกันสิทธิขั้นพื้นฐานให้เด็กแรกเกิด ให้ได้รับการเลี้ยงดูที่มีคุณภาพ
2. เป็นการคุ้มครองทางสังคมเพื่อลดความเหลื่อมล้ำ
3. เป็นมาตรการให้พ่อแม่ นำเด็กเข้าสู่ระบบบริการของรัฐเพื่อให้เด็กได้รับการดูแล ให้มีคุณภาพชีวิตที่ดีอย่างเป็นระบบ
4. เพื่อส่งเสริมให้เด็กแรกเกิดและปฐมวัยมีพัฒนาการเหมาะสมตามวัย ซึ่งเป็นพื้นฐานสำคัญ ในการพัฒนาอย่างต่อเนื่องในช่วงวัยอื่น ๆ

ประโยชน์ที่จะได้รับ

เงินอุดหนุนเพื่อการเลี้ยงดูเด็กแรกเกิดถือเป็นสวัสดิการพื้นฐานในหลายประเทศทั่วโลก รวมถึงประเทศเพื่อนบ้านของไทย อาทิ จีน อินโดนีเซีย ฟิลิปปินส์ ผลการศึกษาในหลายประเทศทั่วโลก พบตรงกันว่า เงินอุดหนุนเพื่อการเลี้ยงดูเด็กแรกเกิด มีประโยชน์ต่อการพัฒนาประเทศในระยะยาว จากการศึกษาของศาสตราจารย์ ดร. เจมส์ เจ เฮคแมน นักเศรษฐศาสตร์รางวัลโนเบล พบว่า การลงทุนใน

เด็กเล็กจะได้รับผลตอบแทนในระยะยาวกลับมาถึง 7 เท่า และการลงทุนในกลุ่มเด็กเล็กที่อยู่ในครอบครัวที่ยากจนจะได้รับผลตอบแทนระยะยาวถึง 17 เท่า ดังนั้น การที่ประเทศไทยเห็นความสำคัญและลงทุนกับการพัฒนาเด็กแรกเกิดในครัวเรือนยากจน หรือครัวเรือนที่เสี่ยงต่อความยากจน ผ่านโครงการเงินอุดหนุนเพื่อการเลี้ยงดูเด็กแรกเกิด ย่อมเกิดผลตอบแทนต่อการพัฒนาประเทศในระยะยาว ดังนี้

1. ประโยชน์ต่อเด็ก : ผลการศึกษาในหลายประเทศ พบว่าเด็กแรกเกิดที่ได้รับเงินอุดหนุน จะได้รับการเลี้ยงดูที่มีคุณภาพกว่ากลุ่มที่ไม่ได้รับ สามารถเข้าถึงบริการของภาครัฐทางสาธารณสุขได้มากกว่า ได้รับสารอาหารที่ดีกว่า ซึ่งปัจจัยต่าง ๆ เหล่านี้ จะส่งเสริมให้เด็กแรกเกิดและปฐมวัยมีพัฒนาการสมวัย เป็นพื้นฐานที่สำคัญในการพัฒนาอย่างต่อเนื่องในช่วงวัยอื่น ๆ ต่อไป

ผลการศึกษายังพบด้วยว่า เด็กที่ได้รับเงินอุดหนุนในช่วงแรกเกิดจนถึง 6 ปี เมื่อเติบโตขึ้นถึงวัยเรียนก็จะมีระดับผลการเรียนที่ดีกว่าเด็กกลุ่มที่ไม่ได้รับเงินอุดหนุน นอกจากนี้ การให้เงินอุดหนุนแก่เด็กเล็กจะช่วยลดความแตกต่างของผลการเรียน ระหว่างเด็กที่เกิดในครอบครัวยากจนและเด็กที่อยู่ในครอบครัวปกติ รวมทั้งยังช่วยลดความเหลื่อมล้ำทางสังคมในระยะยาวอีกด้วย

2. ประโยชน์ต่อพ่อแม่ ผู้ปกครอง ผู้ดูแลเด็ก : เงินอุดหนุนเพื่อการเลี้ยงดูเด็กแรกเกิดจะช่วยแบ่งเบาภาระค่าใช้จ่ายในการดูแลเด็ก รวมทั้งเปิดโอกาสให้พ่อแม่ ผู้ปกครอง ผู้ดูแลเด็ก สามารถเข้าถึงบริการสาธารณสุขได้มากขึ้น ทำให้มีความรู้ความเข้าใจในการเลี้ยงดูและส่งเสริมพัฒนาการเด็กได้อย่างถูกต้องเหมาะสม

3. ประโยชน์ต่อการพัฒนาประเทศ : ผลการศึกษาทั่วโลกพบว่าเด็กที่รับเงินอุดหนุนเมื่อโตขึ้นจะมีผลการเรียนที่ดีขึ้นกว่ากลุ่มที่ไม่ได้รับ และนำไปสู่ระดับรายได้ที่สูงขึ้น โครงการเงินอุดหนุนเพื่อการเลี้ยงดูเด็กแรกเกิด จึงเป็นการลงทุนที่คุ้มค่าในการพัฒนาทรัพยากรมนุษย์ ให้เด็กได้เติบโตเป็นประชากรที่มีคุณภาพ เป็นกำลังสำคัญและเป็นการสร้างรากฐานที่เข้มแข็งในการร่วมพัฒนาประเทศต่อไปในอนาคต

เด็กแรกเกิดที่มีสิทธิ์ได้รับเงินอุดหนุน

ตามมติคณะรัฐมนตรีเมื่อวันที่ 26 มีนาคม 2562 ได้เห็นชอบโครงการเงินอุดหนุนเพื่อการเลี้ยงดูเด็กแรกเกิด โดยให้จ่ายเงินอุดหนุนเพื่อการเลี้ยงดูเด็กแรกเกิดให้กับผู้ปกครองที่ดูแลเด็กแรกเกิดจนอายุครบ 6 ปี และอยู่ในครอบครัวผู้มีรายได้ไม่เกิน 100,000 บาท ต่อคน ต่อปี หรือบิดาและมารดาเป็นผู้ถือบัตรสวัสดิการแห่งรัฐ โดยมีรายละเอียดดังต่อไปนี้

1. เด็กที่รับสิทธิ์ในปีงบประมาณ 2559 - 2561 (เด็กที่เกิดตั้งแต่วันที่ 1 ตุลาคม 2558 - 30 กันยายน 2561) ยังคงรับสิทธิ์อย่างต่อเนื่องจนอายุครบ 6 ปี

2. เด็กที่เกิดตั้งแต่วันที่ 1 ตุลาคม 2558 - 30 กันยายน 2561 **ที่ไม่มีคุณสมบัติตามระเบียบกรมกิจการเด็กและเยาวชน ว่าด้วยหลักเกณฑ์การจ่ายเงินอุดหนุนเพื่อการเลี้ยงดูเด็กแรกเกิด พ.ศ. 2561 แต่มีคุณสมบัติตามระเบียบกรมกิจการเด็กและเยาวชน ว่าด้วยหลักเกณฑ์การจ่ายเงินอุดหนุนเพื่อการเลี้ยงดูเด็กแรกเกิด พ.ศ. 2562** มีสิทธิ์ได้รับเงินนับตั้งแต่ปีงบประมาณ 2562 จนอายุครบ 6 ปี

3. เด็กที่เกิดตั้งตั้งแต่ปีงบประมาณ 2562 ได้รับสิทธิ์จนอายุครบ 6 ปี

ดังนั้น เด็กแรกเกิดที่มีสิทธิ์ได้รับเงินอุดหนุนเพื่อการเลี้ยงดูเด็กแรกเกิด มีคุณสมบัติดังนี้

1. มีสัญชาติไทย
2. เกิดตั้งแต่วันที่ 1 ตุลาคม 2558 เป็นต้นไปจนอายุครบ 6 ปี
3. ต้องไม่เป็นผู้ได้รับความช่วยเหลือในการเลี้ยงดูจากหน่วยงานของรัฐ หรือรัฐวิสาหกิจ หรืออยู่ในความอุปการะของหน่วยงานของรัฐหรือเอกชน
4. ต้องอาศัยอยู่กับผู้ปกครองที่อยู่ในครัวเรือนที่มีรายได้ต่ำ หรืออยู่กับบิดาและมารดาที่ถือบัตรสวัสดิการแห่งรัฐ หรืออยู่กับมารดาถือบัตรสวัสดิการแห่งรัฐโดยไม่ปรากฏบิดา หรืออยู่กับบิดาที่ชอบด้วยกฎหมายถือบัตรสวัสดิการแห่งรัฐและไม่ปรากฏมารดา

ผู้ปกครองที่มีสิทธิ์ลงทะเบียนขอรับเงินอุดหนุนเพื่อการเลี้ยงดูเด็กแรกเกิด

มีคุณสมบัติ ดังนี้

1. มีสัญชาติไทย
2. เป็นบุคคลที่รับเด็กแรกเกิดไว้ในความอุปการะเพื่อเลี้ยงดูอย่างบุตร
3. เด็กแรกเกิดต้องอาศัยรวมอยู่ด้วย
4. อยู่ในครัวเรือนที่มีรายได้ต่ำ คือ รายได้เฉลี่ยไม่เกิน 100,000 บาท ต่อคน ต่อปี

ผู้ปกครองที่มีสิทธิ์ลงทะเบียนรับเงินอุดหนุนเพื่อการเลี้ยงดูเด็กแรกเกิด มีดังนี้

1. บิดาและมารดาที่เป็นผู้เลี้ยงดูเด็กและผู้ถือบัตรสวัสดิการแห่งรัฐทั้งสองคน บิดาหรือมารดาสามารถยื่นลงทะเบียนได้ที่องค์กรปกครองส่วนท้องถิ่นที่เด็กอาศัยอยู่ โดยในการยื่นลงทะเบียนไม่ต้องมีผู้รับรองสถานะครัวเรือน (ดร.02)
2. กรณีมารดาถือบัตรสวัสดิการแห่งรัฐ ไม่ปรากฏบิดาหรือบิดาที่ชอบด้วยกฎหมาย (แม่เลี้ยงเดี่ยว) และมารดาเป็นผู้เลี้ยงดูเด็กแรกเกิด สามารถยื่นลงทะเบียนได้ที่องค์กรปกครองส่วนท้องถิ่นที่เด็กแรกเกิดอาศัยอยู่ โดยไม่ต้องมีผู้รับรองสถานะครัวเรือน (ดร.02)
3. กรณีบิดาโดยชอบด้วยกฎหมายถือบัตรสวัสดิการแห่งรัฐ และไม่ปรากฏมารดา (พ่อเลี้ยงเดี่ยว) และบิดาเป็นผู้เลี้ยงดูเด็กแรกเกิด สามารถยื่นลงทะเบียนได้ที่องค์กรปกครองส่วนท้องถิ่นที่เด็กแรกเกิดอาศัยอยู่ โดยไม่ต้องมีผู้รับรองสถานะครัวเรือน (ดร.02)
4. บิดาและมารดาที่เป็นผู้เลี้ยงดูเด็ก และไม่เป็นผู้ถือบัตรสวัสดิการแห่งรัฐทั้งสองคน หรือฝ่ายหนึ่งฝ่ายเดียวเป็นผู้ถือบัตรสวัสดิการแห่งรัฐฝ่ายเดียว บิดาหรือมารดาสามารถยื่นลงทะเบียนได้ที่องค์กรปกครองส่วนท้องถิ่นที่เด็กอาศัยอยู่ แต่ต้องมีผู้รับรองว่าบิดาหรือมารดาผู้ยื่นลงทะเบียนอยู่ในครัวเรือนที่มีรายได้ต่ำ มีรายได้ไม่เกิน 100,000 บาท ต่อคน ต่อปี (ดร.02)
5. ผู้ปกครองที่ไม่ใช่บิดามารดาลงทะเบียนขอรับเงินอุดหนุนต้องมีผู้รับรองจำนวน 2 คน โดยไม่ต้องพิจารณาว่าผู้ปกครองที่ยื่นแบบคำร้องขอลงทะเบียนจะเป็นผู้ถือบัตรสวัสดิการแห่งรัฐหรือไม่ แต่ทั้งนี้ผู้ปกครองต้องยื่นแบบคำร้องขอลงทะเบียนในพื้นที่ของเด็กแรกเกิดอาศัยอยู่ในท้องที่องค์กรปกครองส่วนท้องถิ่นนั้น

กรณีหญิงตั้งครรภ์ยื่นแบบคำร้องขอลงทะเบียนขอรับสิทธิโครงการเงินอุดหนุนเพื่อการเลี้ยงดูเด็กแรกเกิด สามารถยื่นแบบคำร้องขอลงทะเบียน ณ ที่ทำการองค์กรปกครองส่วนท้องถิ่น ในพื้นที่ที่หญิงตั้งครรภ์อาศัยอยู่ เมื่อคลอดบุตรแล้วให้ยื่นสูติบัตรเด็กแรกเกิดภายใน 30 วัน นับจากวันที่เด็กเกิด หากมีการยื่นหลังกำหนดระยะเวลา ให้นับวันที่ลงทะเบียนที่ได้รับเอกสารครบถ้วน และให้ดำเนินการตรวจสอบคุณสมบัติกระบวนการต่อไป

วิธีการคำนวณรายได้ของสมาชิกในครัวเรือนที่มีรายได้น้อย

ครัวเรือนที่มีรายได้น้อย หมายถึง ครัวเรือนเด็กแรกเกิดที่มีรายได้รวมเฉลี่ยไม่เกิน 100,000 บาท ต่อคน ต่อปี ทั้งนี้ ให้นับรวมรายได้ในรอบปีของสมาชิกทุกคนที่อาศัยอยู่ในครัวเรือนแห่งนั้นที่อยู่ติดต่อกันมาไม่น้อยกว่า 180 วัน ในรอบปีที่ผ่านมา

รายได้ หมายถึง รายได้ทั้งหมดของครัวเรือน ประกอบด้วย (คำนิยามโครงการรายได้และการกระจายรายได้ของครัวเรือน พ.ศ. 2545)

- (1) ค่าจ้างและเงินเดือน เงินรางวัล เงินโบนัส เป็นต้น
- (2) กำไรสุทธิจากการประกอบธุรกิจการเกษตรและธุรกิจอื่น ๆ
- (3) รายได้จากทรัพย์สิน เช่น ค่าเช่าที่ดิน ค่าลิขสิทธิ์ ดอกเบี้ย และเงินปันผล
- (4) เงินที่ได้รับเป็นการช่วยเหลือ บำเหน็จ บำนาญ เงินทุนการศึกษา
- (5) รายได้ที่ไม่เป็นตัวเงิน ได้แก่ มูลค่าของสินค้าและบริการที่ได้รับเป็นส่วนหนึ่งของค่าจ้างเงินเดือน มูลค่าของสินค้าหรืออาหารที่ครัวเรือนผลิตและบริโภคเอง (รวมค่าประเมิน ค่าเช่าบ้านที่ครัวเรือนเป็นเจ้าของ) หรือได้รับมาโดยไม่ต้องซื้อ
- (6) รายรับที่เป็นตัวเงินอื่น ๆ เช่น เงินได้รับจากการประกันภัยหรือประกันชีวิต เงินรางวัล สลากกินแบ่ง และรายรับ อื่น ๆ ในประเภทเดียวกัน

วิธีการคำนวณรายได้เฉลี่ยของครัวเรือน = $\frac{\text{รายได้ของสมาชิกในครัวเรือนของเด็กแรกเกิดรวมกันทั้งหมด}}{\text{จำนวนสมาชิกทั้งหมดของครัวเรือนเด็กแรกเกิด (รวมเด็กแรกเกิดด้วย)}}$

โดยไม่นับรวมรายได้ของสมาชิกที่อยู่น้อยกว่า 180 วัน ต่อปี และไม่นับรวมลูกจ้างที่เป็นสมาชิกของครัวเรือน

กรณีที่ 1

เด็กแรกเกิดอยู่ในความอุปการะของครัวเรือนที่มีรายได้น้อย หมายถึงครอบครัวที่มีรายได้เฉลี่ยของสมาชิกไม่เกิน 100,000 บาท ต่อคน ต่อปี ซึ่งเด็กอาจอยู่ในครอบครัวขยาย ดังนี้

	มารดา	บิดา	บุตรอายุ 6 ปี	เด็กแรกเกิด	ปู่	ย่า	ตา	ยาย
จำนวนสมาชิกที่อาศัยอยู่ด้วยกัน	√	√	-	√	√	√	-	-
รายได้ของสมาชิก/เดือน	-	12,000	-	√	10,000	10,000	-	-
รายได้ของสมาชิก/ปี	-	144,000	-	-	120,000	120,000		
การคิดค่าเฉลี่ยต่อครัวเรือน	$= \frac{144,000+120,000+120,000}{5} = \frac{384,000}{5} = 76,800 \text{ บาท ต่อคน ต่อปี}$							

ครอบครัวผู้มีสมาชิกทั้งหมด 5 คน ในครอบครัวมีสมาชิกที่มีรายได้ 3 คน คือ บิดา ปู่ และย่า ดังนั้น ครอบครัว มีรายได้รวมทั้งหมด 384,000 บาท ต่อปี เมื่อนำมาหารกับสมาชิกทั้งหมด 5 คน **ผลที่ได้คือ ครอบครัวที่มีรายได้เฉลี่ยของครัวเรือน 76,800 บาท ต่อคน ต่อปี ซึ่งไม่เกิน 100,000 บาท ต่อคน ต่อปี จึงมีสิทธิ์ขอรับเงินอุดหนุนเพื่อการเลี้ยงดูเด็กแรกเกิด**

กรณีที่ 2

เด็กแรกเกิดที่อยู่ในความอุปการะของครัวเรือนที่มีรายได้น้อย หมายถึงครอบครัวที่มีรายได้เฉลี่ยของสมาชิกไม่เกิน 100,000 บาท ต่อคน ต่อปี ซึ่งเด็กอาจอยู่ในครอบครัวขยาย (กรณีนี้ปู่และย่ามีบัตรหรือไม่มีบัตรสวัสดิการแห่งรัฐก็ต้องคำนวณรายได้เฉลี่ยต่อครัวเรือน) ดังนี้

	มารดา	บิดา	บุตรอายุ 6 ปี	เด็กแรกเกิด	ปู่	ย่า	ตา	ยาย
จำนวนสมาชิกที่อาศัยอยู่ด้วยกัน	-	-	-	√	√	√	-	-
รายได้ของสมาชิก/เดือน	-	-	-	√	15,000	12,000	-	-
รายได้ของสมาชิก/ปี	-	-	-	-	180,000	144,000		
การคิดค่าเฉลี่ยต่อครัวเรือน	$= \frac{180,000+144,000}{3} = \frac{324,000}{3} = 108,000 \text{ บาท ต่อคน ต่อปี}$							

ครอบครัวมีสมาชิกทั้งหมด 3 คน มีสมาชิกที่มีรายได้ 2 คน คือ ปู่ กับย่า เดือนละ 15,000 บาท และ 12,000 บาท ตามลำดับ ดังนั้นครอบครัวมีรายได้รวมทั้งหมด 324,000 บาท ต่อปี เมื่อนำมาหารกับสมาชิกทั้งหมด 3 คน **ผลที่ได้คือ ครอบครัวที่มีรายได้เฉลี่ยของครัวเรือน 108,000 บาท ต่อคน ต่อปี ซึ่งมีรายได้เกิน 100,000 บาท ต่อคน ต่อปี จึงไม่มีสิทธิ์ขอรับเงินอุดหนุนเพื่อการเลี้ยงดูเด็กแรกเกิด**

กรณีที่ 3 เด็กแรกเกิดอยู่กับบิดา และมารดา โดยบิดาหรือมารดามีบัตรสวัสดิการแห่งรัฐและอาศัยอยู่ด้วยกันฉันสามีภริยา ยังคงต้องมาคิดหารายได้เฉลี่ยครัวเรือน ดังนี้

	มารดาไม่มีบัตรฯ	บิดามีบัตรฯ	บุตรอายุ 6 ปี	เด็กแรกเกิด	ปู่	ย่า	ตา	ยาย
จำนวนสมาชิกที่อาศัยอยู่ด้วยกัน	√	√	-	√	-	-	-	-
รายได้ของสมาชิก/เดือน	15,000	8,000	-	√		-	-	-
รายได้ของสมาชิก/ปี	180,000	96,000	-	-				
การคิดค่าเฉลี่ยต่อครัวเรือน	$= \frac{180,000+96,000}{3} = \frac{276,000}{3} = 92,000 \text{ บาท ต่อคน ต่อปี}$							

ครอบครัวมีสมาชิกทั้งหมด 3 คน มีสมาชิกที่มีรายได้ 2 คน คือ บิดากับมารดา ดังนั้นครอบครัวมีรายได้รวมทั้งหมด 276,000 บาท ต่อปี เมื่อนำมาหารกับสมาชิกทั้งหมด 3 คน **ผลที่ได้ คือ ครอบครัวที่มีรายได้เฉลี่ยของครัวเรือน 92,000 บาท ต่อคน ต่อปี ซึ่งมีรายได้ไม่เกิน 100,000 บาท ต่อคน ต่อปี จึงมีสิทธิ์ขอรับเงินอุดหนุนเพื่อการเลี้ยงดูเด็กแรกเกิด**

กรณีที่ 4 มารดาอายุต่ำกว่า 18 ปี ที่มายื่นขอรับลงทะเบียนโครงการเงินอุดหนุน ซึ่งไม่สามารถลงทะเบียนโครงการเพื่อสวัสดิการแห่งรัฐ มีสมาชิกอาศัยรวมกัน ดังนี้

	มารดา	บิดา	บุตรอายุ 6 ปี	เด็กแรกเกิด	ปู่	ย่า	ตา	ยาย
จำนวนสมาชิกที่อาศัยอยู่ด้วยกัน	√	√	-	√	√	√	-	-
รายได้ของสมาชิก/เดือน	-	12,000	-	√	10,000	10,000	-	-
รายได้ของสมาชิก/ปี	-	144,000	-	-	120,000	120,000		
การคิดค่าเฉลี่ยต่อครัวเรือน	$= \frac{144,000+120,000+120,000}{5} = \frac{384,000}{5} = 76,800 \text{ บาท ต่อคน ต่อปี}$							

ครอบครัวผู้มีรายได้ มีสมาชิกทั้งหมด 5 คน ในครอบครัวมีสมาชิกที่มีรายได้ 3 คน คือ บิดา ปู่ และย่า ดังนั้น ครอบครัวมีรายได้รวมทั้งหมด 384,000 บาท ต่อคน ต่อปี เมื่อนำมาหารกับสมาชิกทั้งหมด 5 คน **ผลที่ได้ คือ ครอบครัวมีรายได้เฉลี่ยของครัวเรือน 76,800 บาท ต่อคน ต่อปี ซึ่งไม่เกิน 100,000 บาท ต่อคน ต่อปี จึงมีสิทธิ์ขอรับเงินอุดหนุนเพื่อการเลี้ยงดูเด็กแรกเกิด**

การลงทะเบียนขอรับสิทธิ

1. สถานที่รับลงทะเบียน

- 1) ผู้ปกครองของเด็กแรกเกิดที่มีคุณสมบัติ มีสิทธิ์ขอรับเงินอุดหนุนเพื่อการเลี้ยงดูเด็กแรกเกิด ยื่นคำร้องขอลงทะเบียน ณ ที่ทำการขององค์กรปกครองส่วนท้องถิ่นในพื้นที่ที่เด็กแรกเกิดอาศัยอยู่
- 2) กรณีหญิงตั้งครรภ์อาจยื่นคำร้องขอลงทะเบียนขอรับสิทธิได้ ณ ที่ทำการขององค์กรปกครองส่วนท้องถิ่น ในพื้นที่ของหญิงตั้งครรภ์อาศัยอยู่
- 3) ที่ทำการองค์กรปกครองส่วนท้องถิ่น หมายถึง
 - กรุงเทพมหานคร : ลงทะเบียน ณ สำนักงานเขตทุกเขต
 - เมืองพัทยา : ลงทะเบียน ณ ศาลาว่าการเมืองพัทยา
 - ส่วนภูมิภาค : ลงทะเบียน ณ องค์การบริหารส่วนตำบล/เทศบาล

2. เอกสารประกอบการลงทะเบียน

- 1) แบบคำร้องขอลงทะเบียน (ดร.01)
- 2) แบบรับรองสถานะของครัวเรือน (ดร.02)
- 3) สำเนาบัตรสวัสดิการแห่งรัฐ
- 4) บัตรประจำตัวประชาชนของหญิงตั้งครรภ์ หรือผู้ปกครอง
- 5) สำเนาสมุดบันทึกสุขภาพแม่และเด็ก (เฉพาะหน้าที่ปรากฏชื่อหญิงตั้งครรภ์)
- 6) สำเนาสูติบัตรเด็กแรกเกิด
- 7) สำเนาหน้าสมุดบัญชีเงินฝากของผู้ที่ขอรับเงินอุดหนุนเพื่อการเลี้ยงดูเด็กแรกเกิด (ประเภทบัญชีออมทรัพย์ สะสมทรัพย์ เพื่อเรียก) ของธนาคารกรุงไทย หรือธนาคารออมสิน หรือธนาคารเพื่อการเกษตรและสหกรณ์การเกษตร เว้นแต่กรณีที่มีการผูกบัญชีเงินฝากอยู่กับธนาคารเข้ากับเลขประจำตัวประชาชน (บัญชีธนาคารพร้อมเพย์) สามารถใช้สำเนาหน้าสมุดบัญชีเงินฝากได้ทุกธนาคาร

หน่วยรับลงทะเบียน ต้องมีการออกเอกสารการลงทะเบียน (ดร.04) และแจ้งช่องทางการติดต่อ สอบถามข้อมูลเพิ่มเติม ให้กับผู้มาลงทะเบียนด้วย

การรับรองสถานะของครัวเรือนที่มีรายได้น้อย

แบบที่ 1 : กรณีที่ไม่ต้องรับรองสถานะของครัวเรือน (ดร.02)

1. บิดาและมารดาที่เป็นผู้เลี้ยงดูเด็กและผู้ถือบัตรสวัสดิการแห่งรัฐทั้งสองคน บิดาหรือมารดาสามารถยื่นลงทะเบียนได้ที่องค์กรปกครองส่วนท้องถิ่นที่เด็กอาศัยอยู่โดยไม่จำเป็นต้องมีผู้รับรองสถานะครัวเรือน (ดร.02)

2. กรณีมารดาถือบัตรสวัสดิการแห่งรัฐ และไม่ปรากฏบิดาหรือบิดาที่ขอด้วยกฎหมาย (แม่เลี้ยงเดี่ยว) และมารดาเป็นผู้เลี้ยงดูเด็กแรกเกิด สามารถยื่นลงทะเบียนได้ที่องค์กรปกครองส่วนท้องถิ่นที่เด็กแรกเกิดอาศัยอยู่ โดยไม่ต้องมีผู้รับรองสถานะครัวเรือน (ดร.02)

3. กรณีบิดาโดยขอด้วยกฎหมายถือบัตรสวัสดิการแห่งรัฐ และไม่ปรากฏมารดา (พ่อเลี้ยงเดี่ยว) และบิดาเป็นผู้เลี้ยงดูเด็กแรกเกิด สามารถยื่นลงทะเบียนได้ที่องค์กรปกครองส่วนท้องถิ่นที่เด็กแรกเกิดอาศัยอยู่ โดยไม่ต้องมีผู้รับรองสถานะครัวเรือน (ดร.02)

แบบที่ 2 : กรณีที่ผู้ยื่นคำร้องขอลงทะเบียนและต้องมีผู้รับรองสถานะของครัวเรือน (ดร.02) มีดังนี้

- 1) มารดาและบิดาไม่ถือบัตรสวัสดิการแห่งรัฐ และอาศัยอยู่กับเด็กแรกเกิด
- 2) มารดาหรือบิดา ที่ไม่ได้ถือบัตรสวัสดิการแห่งรัฐและอาศัยอยู่กับเด็กแรกเกิด หรือหญิงตั้งครรภ์ ที่ไม่ได้ถือบัตรสวัสดิการแห่งรัฐ
- 3) ผู้ปกครองที่ไม่ใช่มารดาหรือบิดาถือบัตรสวัสดิการแห่งรัฐ ซึ่งอุปการะเลี้ยงดูเด็กอย่างบุตร และอาศัยอยู่กับเด็กแรกเกิด
- 4) มารดาซึ่งเป็นผู้ถือบัตรสวัสดิการแห่งรัฐ แต่บิดาไม่ได้เป็นผู้ถือบัตรสวัสดิการแห่งรัฐ และอาศัยอยู่กับเด็กแรกเกิด
- 5) บิดาซึ่งเป็นผู้ถือบัตรสวัสดิการแห่งรัฐ แต่มารดาไม่ได้เป็นผู้ถือบัตรสวัสดิการแห่งรัฐ และอาศัยอยู่กับเด็กแรกเกิด

ผู้รับรองสถานะของครัวเรือนที่มีรายได้น้อย ได้แก่

(1) ผู้รับรองคนที่ 1

(ก) ในพื้นที่เขตกรุงเทพมหานคร ให้หัวหน้าฝ่ายพัฒนาชุมชนและสวัสดิการสังคมประจำสำนักงานเขต หรือประธานชุมชน หรืออาสาสมัครพัฒนาสังคมและความมั่นคงของมนุษย์ (อพม.) หรืออาสาสมัครสาธารณสุข (ออส.) เป็นผู้รับรอง

(ข) ในพื้นที่เขตเมืองพัทยา ให้ประธานชุมชน หรืออาสาสมัครสาธารณสุขเมืองพัทยา หรืออาสาสมัครพัฒนาสังคมและความมั่นคงของมนุษย์ (อพม.) เป็นผู้รับรอง

(ค) ในพื้นที่เขตเทศบาลหรือองค์การบริหารส่วนตำบล ให้กำนัน หรือผู้ใหญ่บ้าน หรืออาสาสมัครพัฒนาสังคมและความมั่นคงของมนุษย์ (อพม.) หรืออาสาสมัครสาธารณสุขประจำหมู่บ้าน (อสม.) หรือประธานชุมชน เป็นผู้รับรอง

บทบาทหน้าที่ของผู้รับรองคนที่ 1

1. ผู้ปกครองที่ยื่นขอรับสิทธิเงินอุดหนุนฯ อาศัยอยู่ในเขตพื้นที่ของผู้รับรองจริง
2. เด็กแรกเกิดอาศัยอยู่ในครัวเรือนของผู้ปกครองที่ยื่นขอรับสิทธิจริง

(2) ผู้รับรองคนที่ 2

(ก) ในพื้นที่เขตกรุงเทพมหานคร ให้ผู้อำนวยการเขตหรือข้าราชการที่ผู้อำนวยการเขตมอบหมาย เป็นผู้รับรอง

(ข) ในพื้นที่เขตเมืองพัทยา ให้ปลัดเมืองพัทยา หรือข้าราชการที่ปลัดเมืองพัทยามอบหมาย เป็นผู้รับรอง

(ค) ในพื้นที่เขตเทศบาลหรือองค์การบริหารส่วนตำบล ให้ปลัดเทศบาลหรือข้าราชการที่ปลัดเทศบาลมอบหมาย หรือปลัดองค์การบริหารส่วนตำบลหรือข้าราชการที่ปลัดองค์การบริหารส่วนตำบลมอบหมาย เป็นผู้รับรอง

บทบาทหน้าที่ของผู้รับรองคนที่ 2

1. ผู้ปกครองที่ยื่นขอรับสิทธิเงินอุดหนุนฯอาศัยอยู่ในเขตพื้นที่ของผู้รับรองจริง
2. เด็กแรกเกิดอาศัยอยู่ในครัวเรือนของผู้ปกครองที่ยื่นขอรับสิทธิจริง
3. ผู้ปกครองที่ยื่นขอรับสิทธิเงินอุดหนุนอยู่ในครัวเรือนที่มีรายได้น้อยจริง

กรณีผู้รับรองที่ 1 และคนที่ 2 หรือผู้รับรองคนที่ 2 ไม่รับรอง ให้หัวหน้าบ้านพักเด็กและครอบครัวเป็นผู้รับรอง สามารถดำเนินการ ดังนี้

- กรณีที่ผู้รับรองดังกล่าว ไม่รับรอง ขอให้ผู้รับรองคนนั้น ระบุสาเหตุการไม่รับรองดังกล่าว
- ให้ผู้ปกครองของเด็กแรกเกิดแจ้งความประสงค์ขอให้กรมกิจการเด็กและเยาวชน ดำเนินการตรวจสอบและพิจารณาให้การรับรองสถานะของครัวเรือนผู้ปกครอง ได้ที่
 - 1) กรุงเทพมหานคร ให้ยื่นคำร้องที่บ้านพักเด็กและครอบครัวกรุงเทพมหานคร
 - 2) ในจังหวัดอื่น ให้ยื่นคำร้องที่บ้านพักเด็กและครอบครัวในจังหวัดนั้น
- เมื่อบ้านพักเด็กและครอบครัวตรวจสอบและรับรองหรือไม่ ให้แจ้งผลไปที่องค์กรปกครองส่วนท้องถิ่นได้ทราบเพื่อดำเนินการต่อไป

การประกาศรายชื่อผู้มีสิทธิรับเงินอุดหนุน

องค์กรปกครองส่วนท้องถิ่นประกาศรายชื่อผู้ลงทะเบียนที่มีสิทธิรับเงินอุดหนุน ณ ที่ทำการองค์กรปกครองส่วนท้องถิ่น และสถานที่อื่นตามที่เห็นสมควร เช่น ที่ทำการกำนัน หรือผู้ใหญ่บ้าน เป็นต้น ถ้ามีรายชื่อผู้มีสิทธิที่บ้านพักเด็กและครอบครัวรับรอง ก็ให้้องค์กรปกครองส่วนท้องถิ่นประกาศรายชื่อนั้นด้วย

การคัดค้านสิทธิ

1. ผู้มีสิทธิยื่นคำร้องคัดค้านประกาศรายชื่อ คือ

- 1.1 บุคคลผู้มีส่วนได้ส่วนเสีย หรือผู้ปกครองเด็กแรกเกิดที่ยื่นคำร้องลงทะเบียนรับสิทธิเงินอุดหนุน
- 1.2 ต้องยื่นภายใน 15 วันนับแต่วันที่ประกาศ
- 1.3 ต้องยื่นที่องค์กรปกครองส่วนท้องถิ่นที่ยื่นคำขอลงทะเบียน

2. **ผู้มีอำนาจพิจารณากรณีมีผู้คัดค้าน** ให้ผู้อำนวยการเขตในกรุงเทพมหานคร ปลัดเมืองพัทยา ปลัดเทศบาล หรือปลัดองค์การบริหารส่วนตำบล พิจารณาคำร้องขอคัดค้าน ภายใน 15 วัน นับแต่วันที่รับคำร้องขอคัดค้าน และให้มีคำสั่งอย่างใดอย่างหนึ่ง ดังต่อไปนี้

2.1 กรณียกคำร้องคัดค้าน หมายถึง รายชื่อในประกาศยังคงเป็นผู้มีสิทธิได้รับเงินอุดหนุนให้องค์กรปกครองส่วนท้องถิ่นดำเนินการบันทึกข้อมูลเข้าสู่ระบบฐานข้อมูล โดยให้เก็บสำเนาประกาศรายชื่อผู้มีสิทธิ พร้อมทั้งเอกสารประกอบการลงทะเบียนไว้ที่องค์กรปกครองส่วนท้องถิ่น

2.2 กรณีคำร้องคัดค้านมีเหตุผลรับฟังได้ หมายถึง มีการถอนชื่อ หรือเพิ่มรายชื่อให้องค์กรปกครองส่วนท้องถิ่น ดำเนินการดังนี้

- 1) ถ้ามีการถอนรายชื่อ ให้แจ้งให้ผู้มีสิทธิทราบพร้อมทั้งเหตุผล
- 2) ถ้ามีการเพิ่มรายชื่อ ให้ประกาศรายชื่ออีกครั้ง และบันทึกข้อมูลเข้าสู่ระบบฐานข้อมูลต่อไป โดยให้เก็บสำเนาประกาศรายชื่อผู้มีสิทธิ พร้อมทั้งเอกสารประกอบการลงทะเบียนไว้ที่องค์กรปกครองส่วนท้องถิ่น

การบันทึกข้อมูลเข้าสู่ระบบฐานข้อมูล

1. องค์กรปกครองส่วนท้องถิ่นบันทึกข้อมูลของผู้ปกครองที่มีสิทธิ์รับเงินอุดหนุนเพื่อการเลี้ยงดูเด็กแรกเกิดตามประกาศรายชื่อผู้มีสิทธิ์รับเงินอุดหนุนเพื่อการเลี้ยงดูเด็กแรกเกิด โดยบันทึกข้อมูลเข้าสู่ระบบฐานข้อมูลโครงการเงินอุดหนุนเพื่อการเลี้ยงดูเด็กแรกเกิดให้ถูกต้องครบถ้วน อาจใช้ข้อมูลส่วนบุคคลของผู้ยื่นคำร้องขอลงทะเบียนเพื่อขอรับสิทธิ์ จากบัตรประจำตัวประชาชนมาใช้ได้โดยใช้เครื่องอ่านบัตร Smart Card Reader * ดังนี้

1) บิดาและมารดามีบัตรสวัสดิการแห่งรัฐ บันทึกข้อมูลเข้าสู่ระบบฐานข้อมูลโครงการเงินอุดหนุนเพื่อการเลี้ยงดูเด็กแรกเกิดตามแบบคำร้องขอลงทะเบียน (ดร.01) และแบบรับรองสถานะของครัวเรือน (ดร.02) ส่วนที่ 3 และส่วนที่ 4 ให้ครบถ้วน

2) กรณีมารดาถือบัตรสวัสดิการแห่งรัฐ ไม่ปรากฏบิดาหรือบิดาที่ขอบด้วยกฎหมาย (แม่เลี้ยงเดี่ยว) บันทึกข้อมูลเข้าสู่ระบบฐานข้อมูลโครงการเงินอุดหนุนเพื่อการเลี้ยงดูเด็กแรกเกิดตามแบบคำร้องขอลงทะเบียน (ดร.01) และแบบรับรองสถานะของครัวเรือน (ดร.02) ส่วนที่ 3 และส่วนที่ 4 ให้ครบถ้วน

3) กรณีบิดาโดยขอบด้วยกฎหมายถือบัตรสวัสดิการแห่งรัฐ และไม่ปรากฏมารดา (พ่อเลี้ยงเดี่ยว) บันทึกข้อมูลเข้าสู่ระบบฐานข้อมูลโครงการเงินอุดหนุนเพื่อการเลี้ยงดูเด็กแรกเกิดตามแบบคำร้องขอลงทะเบียน (ดร.01) และแบบรับรองสถานะของครัวเรือน (ดร.02) ส่วนที่ 3 และส่วนที่ 4 ให้ครบถ้วน

4) บิดาและมารดาไม่เป็นผู้ถือบัตรสวัสดิการแห่งรัฐทั้งสองคน หรือฝ่ายหนึ่งฝ่ายเดียวเป็นผู้ถือบัตรสวัสดิการแห่งรัฐฝ่ายเดียว บันทึกข้อมูลเข้าสู่ระบบฐานข้อมูลโครงการเงินอุดหนุนเพื่อการเลี้ยงดูเด็กแรกเกิดตามแบบคำร้องขอลงทะเบียน (ดร.01) และแบบรับรองสถานะของครัวเรือน (ดร.02) ให้ครบถ้วน

5) กรณีผู้ปกครองที่มีสิทธิ์รับเงินเงินอุดหนุนเพื่อการเลี้ยงดูเด็กแรกเกิด บันทึกข้อมูลเข้าสู่ระบบฐานข้อมูลโครงการเงินอุดหนุนเพื่อการเลี้ยงดูเด็กแรกเกิดตามแบบคำร้องขอลงทะเบียน (ดร.01) และแบบรับรองสถานะของครัวเรือน (ดร.02) ให้ครบถ้วน

* การใช้เครื่องอ่านบัตร Smart Card Reader เพื่ออำนวยความสะดวกให้กับเจ้าหน้าที่ที่หน่วยรับลงทะเบียนในพื้นที่ และสามารถป้องกันความผิดพลาดที่อาจเกิดจากการเขียน การอ่าน และการบันทึกชื่อ - สกุล วันเดือนปีเกิด และเลขที่บัตรประจำตัวประชาชนของผู้ลงทะเบียนที่ผิดพลาดได้

2. เมื่อองค์กรปกครองส่วนท้องถิ่นบันทึกข้อมูลเข้าสู่ระบบเสร็จเรียบร้อยแล้ว ให้แจ้งสำนักงานพัฒนาสังคมและความมั่นคงของมนุษย์จังหวัดเพื่อตรวจสอบข้อมูลครบถ้วนและพิจารณาให้ความเห็นชอบ ก่อนที่สำนักงานพัฒนาสังคมและความมั่นคงของมนุษย์จังหวัดแจ้งให้กรมกิจการเด็กและเยาวชนดำเนินการต่อไป

กรณีกรุงเทพมหานคร เมื่อบันทึกข้อมูลเข้าสู่ระบบเสร็จเรียบร้อยแล้ว ให้แจ้งกรมกิจการเด็กและเยาวชนดำเนินการต่อไป

3. องค์กรปกครองส่วนท้องถิ่นเก็บสำเนาประกาศรายชื่อผู้มีสิทธิ์และเอกสารประกอบการลงทะเบียนไว้ที่องค์กรปกครองส่วนท้องถิ่นที่เป็นหน่วยรับลงทะเบียน

4. ให้กรมกิจการเด็กและเยาวชน พิจารณาตรวจสอบข้อมูล และอนุมัติให้ผู้ปกครองที่มีสิทธิ์รับเงินอุดหนุนเพื่อการเลี้ยงดูเด็กแรกเกิด และจัดส่งข้อมูลให้กรมบัญชีกลางเพื่อดำเนินการต่อไป

การตรวจสอบสิทธิ์

การตรวจสอบสิทธิ์ว่ามีคุณสมบัติครบถ้วนหรือไม่ และผลการจ่ายเงินอุดหนุน ผู้ลงทะเบียนสามารถตรวจสอบได้ที่

- กรุงเทพมหานคร ให้ผู้ยื่นขอรับสิทธิ์ตรวจสอบสิทธิ์ได้ ณ สำนักงานเขตที่ลงทะเบียน
- ในจังหวัดอื่น ให้ผู้ยื่นขอรับสิทธิ์ตรวจสอบสิทธิ์ได้ ณ สำนักงานพัฒนาสังคมและความมั่นคงของมนุษย์จังหวัด หรือองค์กรปกครองส่วนท้องถิ่นที่ลงทะเบียน
- ศูนย์ปฏิบัติการโครงการเงินอุดหนุนเพื่อการเลี้ยงดูเด็กแรกเกิด (ศดร.)
เลขที่ 618/1 ถนนนิคมมักกะสัน เขตพญาไท กรุงเทพมหานคร 10400
โทร.0 2255-5850 – 7 ต่อ 121, 122, 123 และ 147 หรือ 0 2651 – 6534

การจ่ายเงินอุดหนุนเพื่อการเลี้ยงดูเด็กแรกเกิด

1. การจ่ายเงินอุดหนุนเพื่อการเลี้ยงดูเด็กแรกเกิดให้จ่ายในอัตรา 600 บาท ต่อคน ต่อเดือน
2. กลุ่มเป้าหมาย
 - 2.1 เด็กแรกเกิดซึ่งเกิดตั้งแต่วันที่ 1 ตุลาคม 2561 จนถึงวันที่ 30 กันยายน 2562 และบิดา หรือมารดา หรือผู้ปกครองได้มายื่นขอรับสิทธิ์ภายในวันที่ 30 กันยายน 2562 ให้มีสิทธิ์ได้รับเงินอุดหนุนเพื่อการเลี้ยงดูเด็กแรกเกิด ในอัตราเดือนละ 600 บาท นับตั้งแต่วันที่เด็กเกิด หากไม่ได้ลงทะเบียนภายในปีงบประมาณ 2562 จะได้รับเงินนับตั้งแต่วันที่ลงทะเบียน ในอัตราเดือนละ 600 บาท จนอายุครบ 6 ปี
สำหรับเด็กที่เกิดตั้งแต่ 1 ตุลาคม 2562 เป็นต้นไป ให้จ่ายในอัตราเดือนละ 600 บาท นับตั้งแต่วันที่ยื่นขอรับสิทธิ์จนอายุครบ 6 ปี

2.2 เด็กแรกเกิดซึ่งเกิดตั้งแต่วันที่ 1 ตุลาคม 2558 จนถึงวันที่ 30 กันยายน 2561 ที่ไม่มีสิทธิ์ก่อนระเบียบนี้ใช้บังคับ และบิดา หรือมารดา หรือผู้ปกครองได้มายื่นขอรับสิทธิ์ ให้จ่ายในอัตราเดือนละ 600 บาท นับตั้งแต่เดือนที่ยื่นขอรับสิทธิ์จนอายุครบ 6 ปี

2.3 เด็กแรกเกิดที่มีสิทธิ์รับเงินอุดหนุน ก่อนระเบียบนี้ใช้บังคับยังคงมีสิทธิ์รับเงินอุดหนุนเพื่อการเลี้ยงดูเด็กแรกเกิดต่อไป ในอัตราเดือนละ 600 บาท จนอายุครบ 6 ปี

2.4 เด็กแรกเกิดที่มีอายุเกินสามปี ก่อนระเบียบใช้บังคับ ยังคงมีสิทธิ์รับเงินอุดหนุนเพื่อการเลี้ยงดูเด็กแรกเกิดอย่างต่อเนื่องตั้งแต่เด็กแรกเกิดอายุสามปีเป็นต้นไป ในอัตราเดือนละ 600 บาท จนมีอายุครบ 6 ปี

3. กรมบัญชีกลางจะโอนเงินเข้าบัญชีธนาคารตามที่แจ้งไว้ในแบบ ดร.01 กรณีจ่ายเป็นเงินสด จะพิจารณาเป็นเฉพาะรายโดยให้อธิบดีกรมกิจการเด็กและเยาวชน หรือผู้ว่าราชการจังหวัดเป็นผู้พิจารณาแล้วแต่กรณี

4. ถ้ามีการขอเปลี่ยนแปลงบัญชีผู้รับเงิน

- ให้ยื่นคำร้องได้ที่องค์กรปกครองส่วนท้องถิ่นที่เคยลงทะเบียนไว้
- มีหลักฐานในการเป็นผู้อุปการะเลี้ยงดูเด็กอย่างบุตรจริง
- ส่งให้หน่วยรับลงทะเบียน เพื่อส่งให้กรมกิจการเด็กและเยาวชน หรือสำนักงานพัฒนา

สังคมและความมั่นคงของมนุษย์จังหวัด พิจารณาตรวจสอบข้อเท็จจริง

• หากพบว่าเป็นไปตามคำร้องขอให้องค์กรปกครองส่วนท้องถิ่นดำเนินการเปลี่ยนแปลงข้อมูลให้กับผู้ซึ่งอุปการะเลี้ยงดูเด็กนั้นเป็นผู้มีสิทธิ์รับเงินอุดหนุน

การสิ้นสุดสิทธิ์รับเงินอุดหนุนเพื่อการเลี้ยงดูเด็กแรกเกิด

การสิ้นสุดสิทธิ์รับเงินอุดหนุนเพื่อการเลี้ยงดูเด็กแรกเกิดในกรณี ดังต่อไปนี้

- 1) เด็กแรกเกิดอายุครบ 6 ปีบริบูรณ์
- 2) เด็กแรกเกิดถึงแก่ความตาย
- 3) ยื่นคำขอสละสิทธิ์เป็นลายลักษณ์อักษร
- 4) ตรวจพบข้อมูลอันเป็นเท็จ
- 5) ขาดคุณสมบัติตามระเบียบนี้ หมายถึง ไม่อยู่ในคุณสมบัติตามข้อ 4 ในระเบียบ

กรมกิจการเด็กและเยาวชน ว่าด้วยหลักเกณฑ์การจ่ายเงินอุดหนุนเพื่อการเลี้ยงดูเด็กแรกเกิด พ.ศ. 2562

กรณีที่มีการตรวจพบข้อมูลเป็นเท็จหรือขาดคุณสมบัติ ให้องค์กรปกครองส่วนท้องถิ่นระงับสิทธิ์การจ่ายเงิน และตรวจสอบข้อเท็จจริง ในกรณีที่ตรวจสอบพบว่าข้อมูลเป็นเท็จ ให้องค์กรปกครองส่วนท้องถิ่นแจ้งให้สำนักงานพัฒนาสังคมและความมั่นคงของมนุษย์จังหวัดทราบ และส่งข้อมูลให้กรมกิจการเด็กและเยาวชนต่อไป

กรณีที่มีการตรวจสอบแล้วพบว่าข้อมูลไม่ถูกต้อง ให้องค์กรปกครองส่วนท้องถิ่นแก้ไขข้อมูลในระบบฐานข้อมูลโครงการเงินอุดหนุนเพื่อการเลี้ยงดูเด็กแรกเกิดให้ถูกต้อง และแจ้งให้สำนักงานพัฒนาสังคมและความมั่นคงของมนุษย์จังหวัดเพื่อตรวจสอบข้อมูลก่อนจัดส่งให้กรมกิจการเด็กและเยาวชนพิจารณาอนุมัติจ่ายเงินให้กับผู้มีสิทธิ์ต่อไป

สำหรับในกรุงเทพมหานคร กรณีที่มีการตรวจพบข้อมูลเป็นเท็จหรือขาดคุณสมบัติให้สำนักงานเขตระงับสิทธิ์การจ่ายเงิน และตรวจสอบข้อเท็จจริง ในกรณีที่ตรวจสอบพบว่าข้อมูลเป็นเท็จให้สำนักงานเขตแจ้งให้กรมกิจการเด็กและเยาวชนทราบต่อไป

กรณีที่มีการตรวจสอบแล้วพบว่าข้อมูลไม่ถูกต้อง ให้สำนักงานเขตแก้ไขข้อมูลในระบบฐานข้อมูลโครงการเงินอุดหนุนเพื่อการเลี้ยงดูเด็กแรกเกิดให้ถูกต้อง และจัดส่งข้อมูลให้กรมกิจการเด็กและเยาวชนพิจารณาอนุมัติจ่ายเงินให้กับผู้มีสิทธิ์ต่อไป

การติดตามพัฒนาการเด็ก

ระเบียบกรมกิจการเด็กและเยาวชน ว่าด้วยหลักเกณฑ์การจ่ายเงินอุดหนุนเพื่อการเลี้ยงดูเด็กแรกเกิด พ.ศ. 2562 หมวด 5 ให้มีการติดตามพัฒนาการเด็ก โดยให้กรมกิจการเด็กและเยาวชน สำนักงานพัฒนาสังคมและความมั่นคงของมนุษย์จังหวัด บ้านพักเด็กและครอบครัว และองค์กรปกครองส่วนท้องถิ่น ประสานความร่วมมือกับสถานบริการสาธารณสุขทุกระดับ ศูนย์บริการสาธารณสุขกรุงเทพมหานคร อาสาสมัครสาธารณสุขประจำหมู่บ้าน (อสม.) อาสาสมัครสาธารณสุข (ออส.) และอาสาสมัครพัฒนาสังคมและความมั่นคงของมนุษย์ (อพม.) ติดตามการรับบริการคลินิกเด็กสุขภาพดีของเด็กตามช่วงอายุที่กำหนด ทุกครั้ง โดยให้ผู้ปกครองต้องนำสมุดบันทึกสุขภาพแม่และเด็ก (สมุดสีชมพู) แสดงต่อเจ้าหน้าที่องค์กรปกครองส่วนท้องถิ่น เป็นประจำทุกปี เพื่อให้มีการติดตามพัฒนาการเด็กไปในทิศทางเดียวกัน ให้มีการดำเนินงาน ดังนี้

1. องค์กรปกครองส่วนท้องถิ่นตรวจสอบการรับบริการทางการแพทย์ โดยดูจากสมุดบันทึกสุขภาพแม่และเด็ก (สมุดสีชมพู)
2. องค์กรปกครองส่วนท้องถิ่น พิจารณาข้อมูลจากสมุดบันทึกสุขภาพแม่และเด็ก 4 ประเด็น คือ
 - 1) การฝากครรภ์
 - 2) การจุกกราฟน้ำหนัก และส่วนสูงของเด็ก
 - 3) การได้รับวัคซีน
 - 4) ตารางพัฒนาการเด็ก

3. องค์กรปกครองส่วนท้องถิ่นกรอกข้อมูลตามแบบประเมินสุขภาพแม่และเด็กและครอบครัว

1) กรณีที่ผู้ปกครองบันทึกข้อมูลในข้อ 2 ไม่ครบถ้วน ขอให้องค์กรปกครองส่วนท้องถิ่นประสานอาสาสมัครสาธารณสุขประจำหมู่บ้าน (อสม.) อาสาสมัครสาธารณสุข (ออส.) และอาสาสมัครพัฒนาสังคมและความมั่นคงของมนุษย์ (อพม.) หรือบ้านพักเด็กและครอบครัว ลงพื้นที่เยี่ยมบ้านและแนะนำให้มารดา บิดา หรือผู้ปกครองบันทึกข้อมูลให้ครบถ้วน

2) ให้เจ้าหน้าที่องค์กรปกครองส่วนท้องถิ่นสัมภาษณ์เพื่อประเมินครอบครัว

4. เจ้าหน้าที่ต้องให้ผู้ปกครองนำสมุดบันทึกสุขภาพแม่และเด็ก (สมุดสีชมพู) กลับไปเพื่อบันทึกสุขภาพแม่และเด็กด้วยตนเองต่อไป

5. องค์กรปกครองส่วนท้องถิ่นส่งแบบ ดร.09 ให้สำนักงานพัฒนาสังคมและความมั่นคงของมนุษย์จังหวัด กรณีในพื้นที่กรุงเทพมหานคร ให้สำนักงานเขตส่งให้กรมกิจการเด็กและเยาวชนเพื่อดำเนินการต่อไป

6. กรณีพบว่าเด็กอยู่ในครอบครัวที่เสี่ยง อาจจะไม่ปลอดภัย ขอให้องค์กรปกครองส่วนท้องถิ่นแจ้งเรื่องเพื่อให้สำนักงานพัฒนาสังคมและความมั่นคงของมนุษย์จังหวัด หรือบ้านพักเด็กและครอบครัวเพื่อดำเนินการคุ้มครองเด็กโดยด่วน

ช่องทางการติดต่อ

1. กรมกิจการเด็กและเยาวชน (ดย.)

เลขที่ 618/1 ถนนนิคมมักกะสัน เขตราชเทวี กรุงเทพฯ 10400 เว็บไซต์ www.dcy.go.th

2. ศูนย์ปฏิบัติการโครงการเงินอุดหนุนเพื่อการเลี้ยงดูเด็กแรกเกิด (ศตร.)

เลขที่ 618/1 ถนนนิคมมักกะสัน เขตพญาไท กรุงเทพมหานคร 10400

โทร.0 2255-5850-7 ต่อ 122,123,147 หรือ 02 651 - 6534 หรือเว็บไซต์ csg.dcy.go.th

3. สำนักงานพัฒนาสังคมและความมั่นคงของมนุษย์จังหวัด (พมจ.)

4. องค์กรปกครองส่วนท้องถิ่น : สำนักงานเขต เมืองพัทยา เทศบาล องค์การบริหารส่วนตำบล

5. ศูนย์ช่วยเหลือสังคม OSCC โทร. 1300 ตลอด 24 ชั่วโมง

6. ศูนย์ดำรงธรรม โทร. 1567

เมื่อหน่วยรับร้องเรียน ตามข้อ 3, 4, 5, และ 6 ได้รับข้อร้องเรียนและข้อเสนอแนะแล้ว ให้ประสานข้อมูลไปยังกรมกิจการเด็กและเยาวชน หรือสำนักงานพัฒนาสังคมและความมั่นคงของมนุษย์จังหวัด เพื่อบันทึกข้อมูลในระบบฐานข้อมูลเงินอุดหนุนเพื่อการเลี้ยงดูเด็กแรกเกิด และดำเนินการตามแต่กรณีต่อไป

แผนผังกระบวนการงาน โครงการเงินอุดหนุนเพื่อการเลี้ยงดูเด็กแรกเกิด

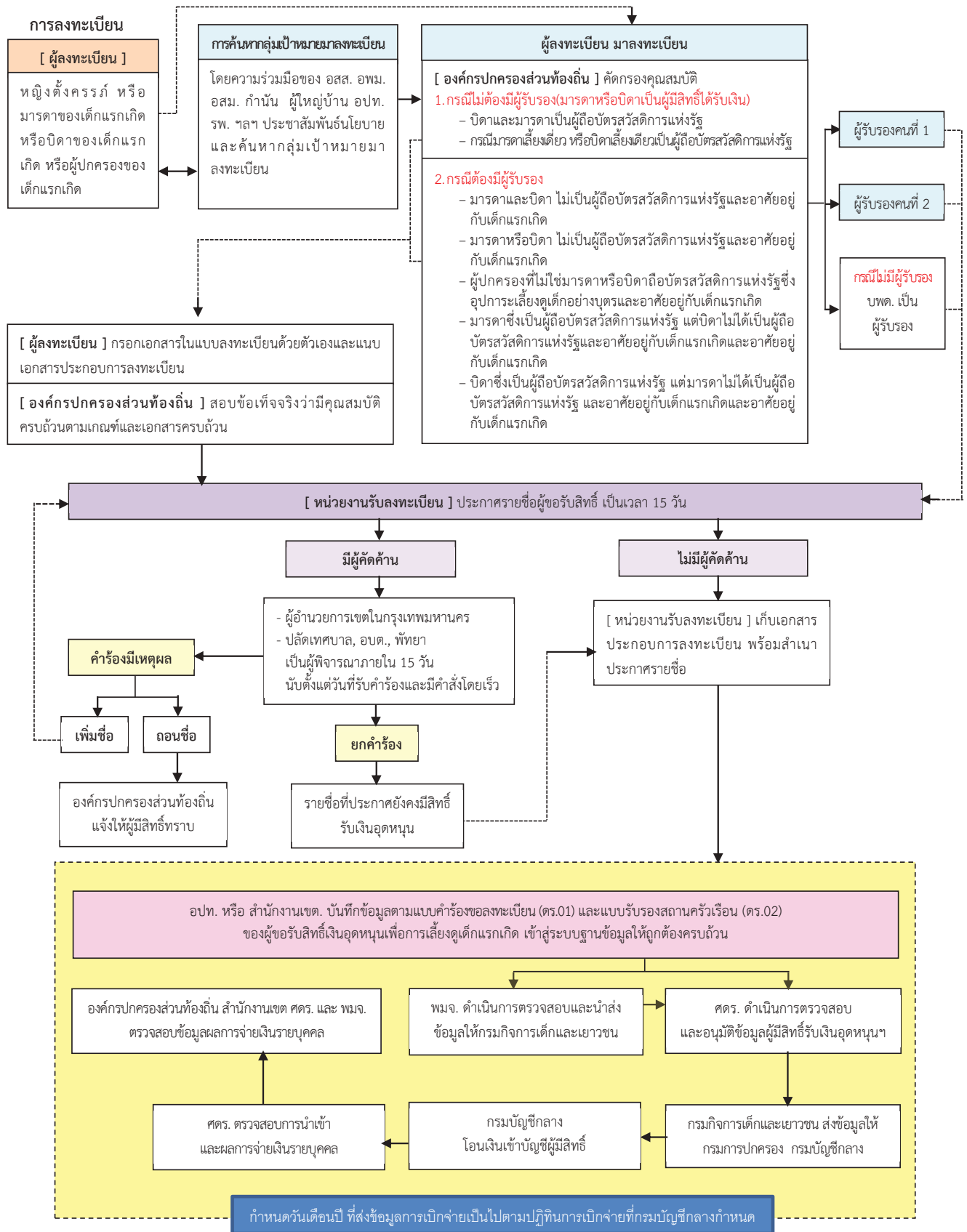



แบบคำร้องขอลงทะเบียนเพื่อขอรับสิทธิเงินอุดหนุนเพื่อการเลี้ยงดูเด็กแรกเกิด ปีงบประมาณ

หน่วยงานรับลงทะเบียน.....

วันที่.....เดือน.....พ.ศ.....

1. ประเภทผู้ลงทะเบียน (เลือกเพียง 1 ประเภท)

1.1 บิดา

โสด

สมรสอยู่ด้วยกัน

สมรสแยกกันอยู่

1.2 มารดา

โสด

สมรสอยู่ด้วยกัน

สมรสแยกกันอยู่

1.3 ผู้ปกครอง ความสัมพันธ์กับเด็กแรกเกิด

ปู่

ย่า

ตา

ยาย

อื่น ๆ ระบุ.....

1.4 หญิงตั้งครรภ์ หรือมารดาของเด็ก

โสด

สมรสอยู่ด้วยกัน

สมรสแยกกันอยู่

ลงทะเบียนขณะตั้งครรภ์ กำหนดคลอด.....จำนวนบุตร.....คน

2. ข้อมูลผู้ลงทะเบียน เป็นผู้ลงทะเบียนตามโครงการเพื่อสวัสดิการแห่งรัฐ เป็นผู้ประกันตนกองทุนประกันสังคม

2.1 ชื่อ-นามสกุล ผู้ลงทะเบียน

เด็กชาย เด็กหญิง นาย นาง นางสาว.....

2.2 เกิดเมื่อวันที่.....เดือน.....พ.ศ.....อายุ.....ปี

2.3 เลขประจำตัวประชาชน - - - -

2.4 สัญชาติ ไทย อื่น ๆ ระบุ.....

2.5 ศาสนา พุทธ คริสต์ อิสลาม อื่นๆ (ระบุ).....

2.6 ที่อยู่ตามทะเบียนบ้าน

บ้านเลขที่.....หมู่ที่.....อาคาร/ตึก.....ชั้น.....เลขที่ห้อง.....หมู่บ้าน.....

ตรอก/ซอย.....ถนน.....ตำบล/แขวง.....

อำเภอ/เขต.....จังหวัด.....รหัสไปรษณีย์

โทรศัพท์บ้าน - - โทรศัพท์มือถือ - -

2.7 ที่อยู่ปัจจุบัน ใช้ที่อยู่ตามทะเบียนบ้าน

บ้านเลขที่.....หมู่ที่.....อาคาร/ตึก.....ชั้น.....เลขที่ห้อง.....หมู่บ้าน.....

ตรอก/ซอย.....ถนน.....ตำบล/แขวง.....

อำเภอ/เขต.....จังหวัด.....รหัสไปรษณีย์

โทรศัพท์บ้าน - - โทรศัพท์มือถือ - -

2.8 การศึกษา

- ไม่ได้รับการศึกษา
- กำลังศึกษา
- ประถมศึกษา
 - มัธยมศึกษาตอนต้น
 - มัธยมศึกษาตอนปลาย
 - ประกาศนียบัตรวิชาชีพ (ปวช.)
 - ประกาศนียบัตรวิชาชีพชั้นสูง (ปวส.)
 - กศน.
 - ปริญญาตรี
 - ปริญญาโท
 - ปริญญาเอก
- จบการศึกษา (สูงสุด)
- ประถมศึกษา
 - มัธยมศึกษาตอนต้น
 - มัธยมศึกษาตอนปลาย
 - ประกาศนียบัตรวิชาชีพ (ปวช.)
 - ประกาศนียบัตรวิชาชีพชั้นสูง (ปวส.)
 - กศน.
 - ปริญญาตรี
 - ปริญญาโท
 - ปริญญาเอก

2.9 อาชีพ (เลือกเพียงอาชีพหลัก 1 อาชีพ)

- ไม่ได้ประกอบอาชีพ
- ไม่มีอาชีพ (ว่างงาน)
 - แม่บ้าน เลี้ยงบุตรอยู่บ้าน
 - นักเรียน
 - นักศึกษา
- ประกอบอาชีพ
- เกษตรกรรม เช่น ทำไร่ ทำนา ทำสวน ประมง เลี้ยงสัตว์น้ำ เป็นต้น
 - ส่วนตัว เช่น เปิดร้านเสริมสวย ช่างตัดผม นวดแผนโบราณ รับซื้อของเก่า เก็บของเก่า เป็นต้น
 - รับจ้าง เช่น กรรมกร คนงานก่อสร้าง พนักงานทำความสะอาด รับจ้างกรีดยาง ครูสอนศาสนา ผู้ช่วยพยาบาล เป็นต้น
 - อื่น ๆ

2.10 จำนวนสมาชิกของครัวเรือนทั้งหมด.....คน (นับรวมเด็กแรกเกิดด้วย)

3. ข้อมูลเด็ก (ตามสูติบัตร)

3.1 สำนักทะเบียน.....

3.2 เลขประจำตัวประชาชน - - - -

3.3 ชื่อ - นามสกุล เด็กชาย เด็กหญิง

3.4 สถานที่เกิด.....

3.5 เกิดเมื่อวันที่.....เดือน.....พ.ศ.....

กรณีเป็นเด็กแฝดให้กรอกข้อมูล ตามข้อ 3.6 - 3.13 ตามลำดับ

แฝดคนที่ 2

3.6 เลขประจำตัวประชาชน - - - -

3.7 ชื่อ - นามสกุล เด็กชาย เด็กหญิง

3.8 สถานที่เกิด.....

3.9 เกิดเมื่อวันที่.....เดือน.....พ.ศ.....

แฝดคนที่ 3

3.10 เลขประจำตัวประชาชน - - - -

3.11 ชื่อ - นามสกุล เด็กชาย เด็กหญิง

3.12 สถานที่เกิด.....

3.13 เกิดเมื่อวันที่.....เดือน.....พ.ศ.....

3.14 ที่อยู่ตามทะเบียนบ้าน

บ้านเลขที่..... หมู่ที่..... อาคาร/ตึก..... ชั้น..... เลขที่ห้อง..... หมู่บ้าน.....
ตรอก/ซอย..... ถนน..... ตำบล/แขวง.....
อำเภอ/เขต..... จังหวัด..... รหัสไปรษณีย์

3.15 ที่อยู่ปัจจุบัน ใช้ที่อยู่ตามทะเบียนบ้าน ใช้ที่อยู่ผู้ทะเบียน

บ้านเลขที่..... หมู่ที่..... อาคาร/ตึก..... ชั้น..... เลขที่ห้อง..... หมู่บ้าน.....
ตรอก/ซอย..... ถนน..... ตำบล/แขวง.....
อำเภอ/เขต..... จังหวัด..... รหัสไปรษณีย์

4. ข้อมูลมารดา เป็นผู้ลงทะเบียนตามโครงการเพื่อสวัสดิการแห่งรัฐ เป็นผู้ประกันตนกองทุนประกันสังคม

4.1 ชื่อ-นามสกุล เด็กหญิง นาง นางสาว.....

4.2 เลขประจำตัวประชาชน - - - -

4.3 อายุ.....ปี

4.4 สัญชาติ.....

4.5 ความสัมพันธ์กับผู้ลงทะเบียน โปรตระบุ.....

4.6 อาชีพ (เลือกเพียงอาชีพหลัก 1 อาชีพ)

ไม่ได้ประกอบอาชีพ

ไม่มีอาชีพ (ว่างงาน) แม่บ้าน เลี้ยงบุตรอยู่บ้าน นักเรียน นักศึกษา

ประกอบอาชีพ

เกษตรกรรม เช่น ทำไร่ ทำนา ทำสวน ประมง เลี้ยงสัตว์น้ำ เป็นต้น

ส่วนตัว เช่น เปิดร้านเสริมสวย ช่างตัดผม นวดแผนโบราณ รับซื้อของเก่า เก็บของเก่า เป็นต้น

รับจ้าง เช่น กรรมกร คนงานก่อสร้าง พนักงานทำความสะอาด รับจ้างกรีดยาง ครูสอนศาสนา ผู้ช่วยพยาบาล เป็นต้น

อื่น ๆ ระบุ

5. ข้อมูลบิดา เป็นผู้ลงทะเบียนตามโครงการเพื่อสวัสดิการแห่งรัฐ เป็นผู้ประกันตนกองทุนประกันสังคม

ไม่ปรากฏบิดา

5.1 บิดาชื่อ - นามสกุล เด็กชาย นาย.....

5.2 เลขประจำตัวประชาชน - - - -

5.3 อายุ.....ปี

5.4 สัญชาติ.....

5.5 ความสัมพันธ์กับผู้ลงทะเบียน โปรตระบุ.....

5.6 อาชีพ (เลือกเพียงอาชีพหลัก 1 อาชีพ)

ไม่ได้ประกอบอาชีพ

ไม่มีอาชีพ (ว่างงาน) แม่บ้าน เลี้ยงบุตรอยู่บ้าน นักเรียน นักศึกษา

ประกอบอาชีพ

เกษตรกรรม เช่น ทำไร่ ทำนา ทำสวน ประมง เลี้ยงสัตว์น้ำ เป็นต้น

ส่วนตัว เช่น เปิดร้านเสริมสวย ช่างตัดผม นวดแผนโบราณ รับซื้อของเก่า เก็บของเก่า เป็นต้น

รับจ้าง เช่น กรรมกร คนงานก่อสร้าง พนักงานทำความสะอาด รับจ้างกรีดยาง ครูสอนศาสนา ผู้ช่วยพยาบาล เป็นต้น

อื่น ๆ ระบุ

6. ช่องทางการรับเงินอุดหนุนเพื่อการเลี้ยงดูเด็กแรกเกิด (เลือกเพียง 1 ธนาคาร)

ประเภทบัญชีที่สามารถใช้ในการโอนเงินอุดหนุน ได้แก่ บัญชีออมทรัพย์ สะสมทรัพย์ เงินฝากเผื่อเรียก (บัญชีฝากประจำ ออมทรัพย์พิเศษ ออมทรัพย์ที่มีเงื่อนไข ไม่สามารถได้รับเงินอุดหนุนได้)

ธนาคารกรุงไทย ประเภทบัญชี ออมทรัพย์ เท่านั้น

ชื่อบัญชี.....เลขที่บัญชี	<input type="text"/>	-	<input type="text"/>	-	<input type="text"/>	-	<input type="text"/>
เลขประจำตัวประชาชนเจ้าของบัญชี	<input type="text"/>	-	<input type="text"/>	-	<input type="text"/>	-	<input type="text"/>

ธนาคารออมสิน ประเภทบัญชีเงินฝากเผื่อเรียก เท่านั้น

ชื่อบัญชี.....เลขที่บัญชี	<input type="text"/>	-	<input type="text"/>	-	<input type="text"/>	-	<input type="text"/>
เลขประจำตัวประชาชนเจ้าของบัญชี	<input type="text"/>	-	<input type="text"/>	-	<input type="text"/>	-	<input type="text"/>

ธนาคารเพื่อการเกษตรและสหกรณ์การเกษตร ประเภทบัญชี ออมทรัพย์ เท่านั้น

ชื่อบัญชี.....เลขที่บัญชี	<input type="text"/>	-	<input type="text"/>	-	<input type="text"/>	-	<input type="text"/>
เลขประจำตัวประชาชนเจ้าของบัญชี	<input type="text"/>	-	<input type="text"/>	-	<input type="text"/>	-	<input type="text"/>

ธนาคารผูกพร้อมเพย์ PromptPay สำหรับผู้ที่ผูกบัญชีพร้อมเพย์ด้วยเลขบัตรประจำตัวประชาชนของเจ้าของบัญชีเท่านั้น

- | | | |
|--|---|---|
| <input type="radio"/> บมจ. ธนาคารกรุงไทย | <input type="radio"/> บมจ. ธนาคารกสิกรไทย | <input type="radio"/> บมจ. ธนาคารธนชาติ |
| <input type="radio"/> บมจ. ธนาคารกรุงศรีอยุธยา | <input type="radio"/> บจก. ธนาคารสแตนดาร์ด ชาร์เตอร์ด | <input type="radio"/> บจก. ธนาคารอิสลามแห่งประเทศไทย |
| <input type="radio"/> บจก. ธนาคารออมสิน | <input type="radio"/> บมจ. ธนาคารเกียรตินาคิน | <input type="radio"/> บจก. ธนาคารเพื่อการเกษตรและสหกรณ์การเกษตร |
| <input type="radio"/> บมจ. ธนาคารทหารไทย | <input type="radio"/> บมจ. ธนาคารซีไอเอ็มบี ไทย จำกัด | |
| <input type="radio"/> บมจ. ธนาคารไทยพาณิชย์ | <input type="radio"/> บมจ. ธนาคารแลนด์ แอนด์ เฮ้าส์ | |
| <input type="radio"/> บมจ. ธนาคารกรุงเทพ | <input type="radio"/> บมจ. ธนาคารทีสโก็ | |

เลขประจำตัวประชาชนเจ้าของบัญชี	<input type="text"/>	-	<input type="text"/>	-	<input type="text"/>	-	<input type="text"/>
--------------------------------	----------------------	---	----------------------	---	----------------------	---	----------------------

7. ยื่นเอกสารหลักฐานประกอบการลงทะเบียน ดังนี้ (สำหรับเจ้าหน้าที่)

- แบบคำร้องขอลงทะเบียน (ดร.01)
- แบบรับรองสถานะของครัวเรือน (ดร.02)
- สำเนาบัตรสวัสดิการแห่งรัฐ
- บัตรประจำตัวประชาชนของหญิงตั้งครรภ์/มารดา
- บัตรประจำตัวประชาชนของบิดาเด็กหรือผู้ปกครอง
- สำเนาสมุดบันทึกสุขภาพแม่และเด็ก (เฉพาะหน้าที่ปรากฏชื่อหญิงตั้งครรภ์)
- สำเนาสูติบัตรเด็กแรกเกิด (ยื่นหลังคลอด)
- สำเนาหน้าแรกของสมุดบัญชีเงินฝากของผู้ที่จะรับเงินอุดหนุนเพื่อการเลี้ยงดูเด็กแรกเกิด (บัญชีธนาคาร)

ข้าพเจ้าขอรับรองว่าข้อความและเอกสารที่ยื่นนี้เป็นความจริงทุกประการ และยินยอมให้เปิดเผยข้อมูลส่วนบุคคลของข้าพเจ้าแก่หน่วยงานของรัฐที่เกี่ยวข้อง ยินยอมให้นำข้อมูลในบัตรประชาชนพร้อมภาพใบหน้าของข้าพเจ้าไปใช้เพื่อตรวจสอบสถานะบุคคลในฐานข้อมูลทะเบียนราษฎร์ ข้อมูลทางการเงินและทรัพย์สิน หากข้อความและเอกสารที่ยื่นเรื่องนี้เป็นเท็จ ข้าพเจ้ายินยอมคืนเงินในส่วนที่รับไปโดยไม่มีสิทธิ หรือยินยอมให้หักจากสวัสดิการอื่น หรือหักจากบัญชีเงินฝากธนาคารของข้าพเจ้าได้ ในการนี้ข้าพเจ้ายินดีรับข้อมูลข่าวสารเพื่อส่งเสริมสุขภาพของแม่และเด็กผ่านช่องทางต่าง ๆ

(ลงชื่อ).....ผู้ลงทะเบียน

(.....)

วันที่ลงทะเบียน.....

(ลงชื่อ).....ผู้รับลงทะเบียน

(.....)

ตำแหน่ง.....

วันที่ลงทะเบียน.....



แบบรับรองสถานะของครัวเรือน
ตารางแสดงจำนวนสมาชิกและรายได้ของครัวเรือน

ส่วนที่ 1 : ผู้ลงทะเบียน

(กรณีต่างด้าวที่มีบัตรประจำตัวคนซึ่งไม่มีสัญชาติไทย) สามารถกรอกข้อมูลตามแบบฟอร์มได้

ลำดับที่	เลขประจำตัวประชาชน	ชื่อ นามสกุล	อายุ	ความสัมพันธ์กับเด็ก	อาชีพ	รายได้

จำนวนสมาชิกของครัวเรือนทั้งหมด.....คน (นับรวมเด็กแรกเกิดด้วย)

รายได้รวมของครัวเรือน.....บาท/ปี

รายได้เฉลี่ย.....บาท/คน/ปี

ข้าพเจ้าขอรับรองว่าสถานะของครัวเรือนของข้าพเจ้าเมื่อคำนวณแล้วมีรายได้เฉลี่ยไม่เกิน 100,000 บาท ต่อคน ต่อปี ข้าพเจ้าตกลงยินยอมให้เปิดเผยข้อมูลส่วนบุคคลแก่หน่วยงานของรัฐที่เกี่ยวข้อง และยินยอมให้หน่วยงานของรัฐร้องขอสอบถามและใช้ข้อมูลส่วนบุคคลในบัตรประชาชนพร้อมภาพใบหน้าของข้าพเจ้าไปใช้ เพื่อประโยชน์ในการพิจารณาจัดสรรสวัสดิการตามโครงการ หากข้อมูลข้างต้นไม่ถูกต้องตรงความเป็นจริง ข้าพเจ้าตกลงยินยอมให้ระงับสวัสดิการและประโยชน์อื่น ๆ รวมทั้งคืนเงินที่ได้รับ

ลงชื่อ.....ผู้ลงทะเบียน
(.....)

วันที่ลงทะเบียน.....

ลงชื่อ.....เจ้าหน้าที่รับข้อมูล
(.....)

ตำแหน่ง.....

หมายเหตุ : การคำนวณรายได้เฉลี่ยคำนวณจากรายได้รวมของครัวเรือน ทหารด้วยจำนวนสมาชิกทั้งหมดของที่อาศัยอยู่ในครัวเรือนแห่งนั้น โดยนับรวมรายได้ในรอบปีของสมาชิกทุกคนที่อาศัยอยู่ในครัวเรือนแห่งนั้นติดต่อกันมาไม่น้อยกว่า 180 วันในรอบ 1 ปีที่ผ่านมา โดยให้นับรวมเด็กแรกเกิดด้วย ซึ่งสมาชิกของครัวเรือนมีความสัมพันธ์เป็นเครือญาติโดยสายโลหิตหรืออยู่กินด้วยกันฉันสามีภริยา หรือด้วยเหตุอื่นตามกฎหมาย แต่ไม่นับรวมผู้ซึ่งเป็นลูกจ้างหรือผู้ซึ่งได้อนุญาตให้อยู่อาศัยด้วย

ส่วนที่ 2 : ผู้รับรอง

ข้อมูลผู้รับรองคนที่ 1 (กรุณาเขียนตัวบรรจง)
<p>ข้าพเจ้า <input type="radio"/> นาย <input type="radio"/> นาง <input type="radio"/> นางสาว นามสกุล.....</p> <p>ตำแหน่ง สังกัดหน่วยงาน</p> <p>โทรศัพท์.....</p> <p><input type="radio"/> รับรอง <input type="radio"/> ผู้ลงทะเบียนอาศัยอยู่ในพื้นที่ผู้รับรอง <input type="radio"/> เด็กแรกเกิดอาศัยอยู่ในครัวเรือนของผู้ปกครองที่ลงทะเบียนขอรับสิทธิ์</p> <p><input type="radio"/> ไม่รับรอง เนื่องจาก.....</p> <p style="text-align: right;">(ลงชื่อ).....ผู้รับรองคนที่ 1 (.....) ตำแหน่ง..... วันที่.....</p> <p>หมายเหตุ : มีอำนาจหน้าที่ในการตรวจสอบและรับรองว่าผู้ที่ยื่นขอรับสิทธิ์เงินอุดหนุนเพื่อการเลี้ยงดูเด็กแรกเกิด อาศัยอยู่ในเขตพื้นที่ของผู้รับรอง และเด็กแรกเกิดอาศัยอยู่ในครัวเรือนของผู้ปกครองที่ยื่นขอรับสิทธิ์เงินอุดหนุนเพื่อการเลี้ยงดูเด็กแรกเกิด</p>
ข้อมูลผู้รับรองคนที่ 2 (กรุณาเขียนตัวบรรจง)
<p>ข้าพเจ้า <input type="radio"/> นาย <input type="radio"/> นาง <input type="radio"/> นางสาว นามสกุล.....</p> <p>ตำแหน่ง สังกัดหน่วยงาน</p> <p>โทรศัพท์.....</p> <p><input type="radio"/> รับรอง <input type="radio"/> ผู้ลงทะเบียนอาศัยอยู่ในพื้นที่ผู้รับรอง</p> <p><input type="radio"/> เด็กแรกเกิดอยู่ในความอุปการะเลี้ยงดูของผู้ปกครองที่ยื่นขอรับสิทธิ์เงินอุดหนุนเพื่อการเลี้ยงดูเด็กแรกเกิด ที่อยู่ครัวเรือนที่มีรายได้น้อย</p> <p><input type="radio"/> ไม่รับรอง เนื่องจาก.....</p> <p style="text-align: right;">(ลงชื่อ).....ผู้รับรองคนที่ 2 (.....) ตำแหน่ง..... วันที่.....</p> <p>หมายเหตุ : มีอำนาจหน้าที่ในการตรวจสอบและรับรองว่าผู้ที่ยื่นขอรับสิทธิ์เงินอุดหนุนเพื่อการเลี้ยงดูเด็กแรกเกิด มีภูมิลำเนาอยู่ในเขตพื้นที่ของผู้รับรอง และเด็กแรกเกิดอยู่ในความอุปการะเลี้ยงดูของผู้ปกครองที่ยื่นขอรับสิทธิ์เงินอุดหนุนเพื่อการเลี้ยงดูเด็กแรกเกิดที่อยู่ที่ครัวเรือนที่มีรายได้น้อย</p>
กรณีผู้รับรองคนที่ 1 และคนที่ 2 ไม่รับรอง (หัวหน้าบ้านพักเด็กและครอบครัว) (กรุณาเขียนตัวบรรจง)
<p>ข้าพเจ้า <input type="radio"/> นาย <input type="radio"/> นาง <input type="radio"/> นางสาว นามสกุล.....</p> <p>ตำแหน่ง สังกัดหน่วยงาน</p> <p>โทรศัพท์.....</p> <p><input type="radio"/> รับรอง ผู้ลงทะเบียนขอรับสิทธิ์มีคุณสมบัติตรงตามหลักเกณฑ์</p> <p><input type="radio"/> ไม่รับรอง เนื่องจาก.....</p> <p style="text-align: right;">(ลงชื่อ).....หัวหน้าบ้านพักเด็กและครอบครัว (.....) ตำแหน่ง..... วันที่.....</p> <p>หมายเหตุ : มีอำนาจหน้าที่ในการรับรอง กรณีผู้รับรองคนที่ 1 หรือคนที่ 2 ไม่รับรอง โดยพิจารณาตรวจสอบคุณสมบัติให้ตรงตามระเบียบ หลักเกณฑ์</p>

ส่วนที่ 3 : การปิดประกาศ (สำหรับหน่วยงานรับลงทะเบียน)

เป็นผู้ปกครองที่มีสิทธิ์รับเงินอุดหนุนเพื่อการเลี้ยงดูเด็กแรกเกิด ที่ได้ปิดประกาศ 15 วันแล้ว
ตามประกาศ..... เลขที่.....ลงวันที่..... ลำดับที่.....

(ลงชื่อ).....เจ้าหน้าที่รับลงทะเบียน
(.....)
ตำแหน่ง.....
วันที่

ส่วนที่ 4 : ผลการพิจารณาการลงทะเบียน

ผลการพิจารณาการลงทะเบียนของผู้ขอรับสิทธิ์เงินอุดหนุนเพื่อการเลี้ยงดูเด็กแรกเกิด องค์กรปกครองส่วนท้องถิ่นได้พิจารณา
ตรวจสอบความถูกต้องครบถ้วนแล้ว ปรากฏว่า

- มีสิทธิ์รับเงินอุดหนุนเพื่อการเลี้ยงดูเด็กแรกเกิด
- ไม่มีสิทธิ์รับเงินอุดหนุนเพื่อการเลี้ยงดูเด็กแรกเกิด เนื่องจาก.....

(ลงชื่อ).....
(.....)
ตำแหน่ง.....
วันที่

(ตัวอย่าง)

เลขที่.....

แบบใบสำคัญรับเงินอุดหนุนเพื่อการเลี้ยงดูเด็กแรกเกิด

ประจำเดือน..... พ.ศ.....

.....(ชื่อส่วนราชการ/หน่วยจ่ายเงิน).....

วันที่.....เดือน.....พ.ศ.....

ข้าพเจ้า

เลขประจำตัวประชาชน

อยู่บ้านเลขที่.....ตรอก/ซอย.....ถนน.....

ตำบล/แขวง.....อำเภอ/เขต.....จังหวัด.....

ได้รับเงินอุดหนุนเพื่อการเลี้ยงดูเด็กแรกเกิดของ เด็กหญิง/เด็กชาย.....

เลขประจำตัวประชาชนเด็ก

เป็นเงิน.....บาท (.....) ไปถูกต้องแล้ว

 เงินสด หรือ บัญชีเงินฝากธนาคาร.....ชื่อบัญชี.....เลขที่บัญชี - - (ลงนาม)ผู้รับเงิน
(.....)(ลงนาม)ผู้จ่ายเงิน
(.....)(ลงนาม)พยาน
(.....)(ลงนาม)พยาน
(.....)



แบบยืนยันเอกสารการลงทะเบียนเพื่อขอรับสิทธิเงินอุดหนุนเพื่อการเลี้ยงดูเด็กแรกเกิด

หน่วยงานรับลงทะเบียน.....

วันที่.....เดือน.....พ.ศ.....

1. ข้อมูลผู้ลงทะเบียน

1.1 ชื่อ-นามสกุล ผู้ลงทะเบียน

 เด็กชาย เด็กหญิง นาย นาง นางสาว.....

1.2 เกิดเมื่อวันที่.....เดือน.....พ.ศ.....อายุ.....

1.3 เลขประจำตัวประชาชน - - - - ลงทะเบียนขณะตั้งครรภ์ กำหนดคลอด.....จำนวนบุตร.....คน ลงทะเบียนหลังคลอด วัน เดือน ปีเกิดเด็ก.....จำนวนบุตร.....คน

2. ข้อมูลเด็ก (สำหรับผู้ลงทะเบียนหลังคลอด)

2.1 เลขประจำตัวประชาชน - - - - 2.2 ชื่อ - นามสกุล เด็กชาย เด็กหญิง

2.3 เกิดเมื่อวันที่.....เดือน.....พ.ศ.....

3. ยื่นเอกสารหลักฐานประกอบการลงทะเบียน ดังนี้

 แบบคำร้องขอลงทะเบียนเพื่อขอรับสิทธิเงินอุดหนุนเพื่อการเลี้ยงดูเด็กแรกเกิด (ดร.01) แบบรับรองสถานะของครัวเรือน (ดร.02) สำเนาบัตรสวัสดิการแห่งรัฐ สำเนาเอกสารการฝากครรภ์ หรือ สำเนาสมุดบันทึกสุขภาพแม่และเด็ก หน้า 1 สำเนาสูติบัตรเด็ก 1 ฉบับ (ยื่นหลังคลอด) สำเนาหน้าสมุดบัญชีเงินฝากธนาคาร.....ชื่อบัญชี.....เลขที่บัญชี - - -

(ลงชื่อ).....ผู้ลงทะเบียน

(.....)

(ลงชื่อ).....เจ้าหน้าที่รับลงทะเบียน

(.....)

ตำแหน่ง.....

หมายเหตุ : สำหรับผู้ลงทะเบียนเก็บไว้เป็นหลักฐานเพื่อยืนยันการลงทะเบียน



ประกาศองค์การปกครองส่วนท้องถิ่น (สำนักงานเขต/เมืองพัทยา/เทศบาล/องค์การบริหารส่วนตำบล)

เรื่อง รายชื่อผู้มีสิทธิรับเงินอุดหนุนเพื่อการเลี้ยงดูเด็กแรกเกิด

ตามที่ รัฐบาลมีนโยบายให้จ่ายเงินอุดหนุนเพื่อการเลี้ยงดูเด็กแรกเกิด ที่เกิดตั้งแต่วันที่ 1 ตุลาคม 2558 เป็นต้นไป โดยปีงบประมาณ 2559 รายละ 400 บาท ต่อเดือน และ รายละ 600 บาท ต่อเดือน ตั้งแต่ปีงบประมาณ 2560 เป็นต้นไป ต่อมาในปี 2562 คณะรัฐมนตรีได้มีมติเห็นชอบให้ขยายระยะเวลาให้เงินอุดหนุนเพื่อการเลี้ยงดูเด็กแรกเกิด ตั้งแต่แรกเกิด - 6 ปี แบบขยายฐานรายได้ไม่เกิน 100,000 บาท ต่อคน ต่อปี เริ่มตั้งแต่ปีงบประมาณ 2562 เป็นต้นไป และให้กับกลุ่มเป้าหมายเด็กที่เกิดตั้งแต่วันที่ 1 ตุลาคม 2558 เป็นต้นไป ดังนี้

1. เด็กที่รับสิทธิในปีงบประมาณ 2559 – 2561 รับต่อเนื่องจนอายุครบ 6 ปี

2. เด็กที่เกิดตั้งแต่วันที่ 1 ตุลาคม 2558 ที่มีคุณสมบัติและไม่เคยได้รับสิทธิ มีสิทธิได้รับเงินตั้งแต่ปีงบประมาณ 2562 จนอายุครบ 6 ปี

3. เด็กที่เกิดตั้งตั้งแต่ปีงบประมาณ 2562 ได้รับสิทธิจนอายุครบ 6 ปี

ทั้งนี้เด็กต้องมีสัญชาติไทย และอยู่ในครัวเรือนผู้มีรายได้น้อย นั้น

อาศัยระเบียบกรมกิจการเด็กและเยาวชนว่าด้วยหลักเกณฑ์การจ่ายเงินอุดหนุนเพื่อการเลี้ยงดูเด็กแรกเกิด พ.ศ.2562 สำนักงานเขต/เมืองพัทยา/เทศบาล/องค์การบริหารส่วนตำบล..... ได้ดำเนินการรับลงทะเบียนผู้ขอรับสิทธิเงินอุดหนุนเพื่อการเลี้ยงดูเด็กแรกเกิด และตรวจสอบคุณสมบัติแล้ว จึงขอประกาศรายชื่อผู้มีสิทธิรับเงินอุดหนุนเพื่อการเลี้ยงดูเด็กแรกเกิด จำนวน.....ราย รายละเอียดยตามบัญชีแนบท้ายประกาศนี้ โดยจะปิดประกาศเป็นระยะเวลา 15 วัน หากไม่มีผู้คัดค้าน ให้ถือว่าผู้มีรายชื่อนี้ตามบัญชีแนบท้ายประกาศนี้ เป็นผู้มีสิทธิรับเงินอุดหนุนเพื่อการเลี้ยงดูเด็กแรกเกิด หากมีผู้คัดค้านขอให้แจ้งที่.....

จึงประกาศมาให้ทราบโดยทั่วกัน

ประกาศ ณ วันที่ เดือน พ.ศ.

.....
(.....)

ผู้อำนวยการเขต/นายกเมืองพัทยา/นายกเทศมนตรี/นายก อบต.

(ตัวอย่าง)

แบบ ดร.06



บัญชีแนบท้ายประกาศองค์การปกครองส่วนท้องถิ่น
(สำนักงานเขต/เมืองพัทยา/เทศบาล/องค์การบริหารส่วนตำบล)

เรื่อง รายชื่อผู้มีสิทธิ์รับเงินอุดหนุนเพื่อการเลี้ยงดูเด็กแรกเกิด
ประจำปีงบประมาณ พ.ศ. 2562

ลำดับที่	ชื่อ - สกุล (ผู้มีสิทธิ์)	ชื่อ - สกุล (เด็กแรกเกิดที่มีสิทธิ์)	กำหนดคลอดบุตร
1.			
2.			
3.			
4.			
5.			
6.			
7.			
8.			
9.			

หนังสือมอบอำนาจ

วันที่.....เดือน.....พ.ศ.....

ข้าพเจ้า (นาง/นางสาว).....สกุล.....อายุ.....ปี

บัตรประจำตัวประชาชนเลขที่

อยู่บ้านเลขที่.....หมู่ที่.....ตำบล/แขวง.....

อำเภอ/เขต.....จังหวัด.....

ขอมอบอำนาจให้ (นาย/นาง/นางสาว).....สกุล.....อายุ.....ปี

ตำแหน่ง.....

ชื่อองค์กร.....

บัตรประจำตัวประชาชนเลขที่

อยู่บ้านเลขที่.....หมู่ที่.....ตำบล/แขวง.....

อำเภอ/เขต.....จังหวัด.....

เป็นผู้ดำเนินการรับเงินอุดหนุนเพื่อการเลี้ยงดูเด็กแรกเกิดของ เด็กหญิง/เด็กชาย.....

(ลงชื่อ).....ผู้มอบอำนาจ

(.....)

(ลงชื่อ).....ผู้รับมอบอำนาจ

(.....)

(ลงชื่อ).....พยาน

(.....)

(ลงชื่อ).....พยาน

(.....)

หมายเหตุ : แบนสำเนาบัตรประจำตัวประชาชนพร้อมรับรองสำเนาทั้งของผู้มอบอำนาจ และผู้รับมอบอำนาจ



หนังสือคำร้องขอคัดค้าน

วันที่.....เดือน.....พ.ศ.....

เรื่อง ขอคัดค้านรายชื่อผู้มีสิทธิรับเงินอุดหนุนเพื่อการเลี้ยงดูเด็กแรกเกิด

เรียน

ข้าพเจ้า..... เลขประจำตัวประชาชน.....
เกิดวันที่.....เดือน.....พ.ศ.อายุ..... ปี สัญชาติ.....เชื้อชาติ.....
อยู่บ้านเลขที่.....หมู่ที่.....ตำบล.....อำเภอ.....จังหวัด.....
ประกอบอาชีพ.....หมายเลขโทรศัพท์ที่ติดต่อได้.....ขอยื่นคำร้องขอคัดค้าน
โดยมีรายละเอียด ดังนี้

ข้าพเจ้าในฐานะผู้ปกครองที่ยื่นลงทะเบียนขอรับเงินอุดหนุนเพื่อการเลี้ยงดูเด็กแรกเกิด.....
เมื่อวันที่.....แต่ข้าพเจ้าไม่ได้เป็นผู้ปกครองที่มีสิทธิรับเงินอุดหนุนเพื่อการเลี้ยงดูเด็กแรกเกิด
ตามประกาศ...(ชื่อองค์กรปกครองส่วนท้องถิ่น)...ฉบับลงวันที่.....เรื่อง.....
โดยข้าพเจ้าขอรับรองว่าข้าพเจ้าเป็นผู้ปกครองที่เลี้ยงดูเด็กแรกเกิดและมีคุณสมบัติตามระเบียบทุกประการ

ข้าพเจ้าในฐานะเป็นผู้มีส่วนได้ส่วนเสีย ขอคัดค้าน นาย/นางสาว.....
ซึ่งเป็นผู้ปกครองที่มีสิทธิได้รับเงินอุดหนุนเพื่อการเลี้ยงดูเด็กแรกเกิดของ.....
ตามประกาศ...(ชื่อองค์กรปกครองส่วนท้องถิ่น)...ฉบับลงวันที่.....เรื่อง.....
โดยข้าพเจ้าขอรับรองว่าเป็นผู้มีส่วนได้ส่วนเสียจริง และขอคัดค้านว่า.....

จึงเรียนมาเพื่อโปรดพิจารณา

(.....)

ผู้ยื่นคำร้องขอคัดค้าน



แบบคำร้องแจ้งความประสงค์ขอรับสิทธิเงินอุดหนุนเพื่อการเลี้ยงดูเด็กแรกเกิด

วันที่ยื่นคำร้อง.....เดือน.....พ.ศ.....

ผู้ลงทะเบียนขอรับสิทธิเงินอุดหนุนเพื่อการเลี้ยงดูเด็กแรกเกิด

ชื่อ-นามสกุล ผู้ยื่นคำร้อง

เด็กชาย เด็กหญิง นาย นาง นางสาว.....

เลขประจำตัวประชาชน - - - -

โทรศัพท์บ้าน - - โทรศัพท์มือถือ -

มีความประสงค์ยื่นคำร้องเพื่อขอรับสิทธิเงินอุดหนุนเพื่อการเลี้ยงดูเด็กแรกเกิด แต่ไม่มีผู้รับรองคุณสมบัติ ทั้งที่มีคุณสมบัติตามหลักเกณฑ์ของระเบียบกรมกิจการเด็กและเยาวชน ว่าด้วยหลักเกณฑ์การจ่ายเงินอุดหนุนเพื่อการเลี้ยงดูเด็กแรกเกิด พ.ศ. 2562 จึงขอให้บ้านพักเด็กและครอบครัวตรวจสอบคุณสมบัติและพิจารณารับรองสถานะครัวเรือน

ลงชื่อ.....ผู้ยื่นคำร้อง

(.....)

ตำแหน่ง.....

วันที่.....

แบบประเมินสุขภาพแม่และเด็ก และครอบครัว

แบบ ดร.09

คำชี้แจง : แบบประเมินสุขภาพแม่และเด็ก และครอบครัว เป็นเครื่องมือเพื่อติดตามพัฒนาการเด็กและคุ้มครองเด็ก โดยให้องค์กรปกครองส่วนท้องถิ่น ตรวจสอบตามข้อคำถาม กรอกข้อมูล รวบรวม และส่งข้อมูลให้สำนักงานพัฒนาสังคมและความมั่นคงของมนุษย์จังหวัด กรุงเทพมหานคร ส่งให้กรมกิจการเด็กและเยาวชนเพื่อรายงานผลต่อไป ปีละ 1 ครั้ง กรณีพบว่าเด็กอยู่ในครอบครัวที่เสี่ยง ขอให้แจ้งให้ช่วยเหลือและส่งต่อโดยเร็ว

1. ชื่อ-สกุลหญิงตั้งครรภ์ หรือมารดาอายุ.....ปี
 เลขที่บัตรประชาชน โทรศัพท์มือถือ.....
 ที่อยู่.....
 (กรณีเด็กไม่ได้พักอาศัยอยู่กับมารดา ขอข้อมูลของบิดา หรือ ผู้อุปการะที่พักอาศัยอยู่กับเด็กแทน)
2. หญิงตั้งครรภ์ฝากครรภ์หรือไม่ (ดูจากสมุดบันทึกสุขภาพแม่และเด็ก หน้า 4-7)
 มีบันทึกในสมุด ไม่ได้มีบันทึกในสมุด เพราะ.....
3. การบันทึกติดตามพัฒนาการเด็กอายุ 9,18,30 และ 42 เดือน (ดูจากสมุดบันทึกสุขภาพแม่และเด็ก ตั้งแต่หน้า 14)
 มีบันทึกในสมุด ไม่ได้มีบันทึกในสมุด เพราะ.....
4. เด็กได้รับวัคซีนครบตามกำหนดหรือไม่ (ดูจากบันทึกสุขภาพแม่และเด็ก หน้า 47)
 มีบันทึกในสมุด ไม่ได้มีบันทึกในสมุดเพราะ.....
5. น้ำหนัก และส่วนสูงของเด็ก (ดูจากบันทึกสุขภาพแม่และเด็กหน้า 65 -70)
 มีบันทึกในสมุด ไม่ได้มีบันทึกในสมุด เพราะ.....
6. มารดาให้นมแม่อย่างน้อย 6 เดือนหรือไม่ (สัมภาษณ์)
 ใช่ ไม่ใช่ เพราะ.....
7. สภาพของเด็ก (เลือกตอบได้มากกว่า 1 ข้อ) (สัมภาษณ์)
 เด็กมีโรคประจำตัวเรื้อรัง เด็กมีความพิการทางร่างกาย เด็กมีความพิการทางสติปัญญา
 เด็กได้รับอุบัติเหตุบ่อย ๆ (ประมาณเดือนละ 3 ครั้ง) ร่างกายเด็กมีบาดแผล รอยฟกช้ำ ไม่สะอาดและมีกลิ่น
8. สภาพของครอบครัว (เลือกตอบได้มากกว่า 1 ข้อ) (สัมภาษณ์)
 บิดามีอายุน้อยกว่า18 ปี เมื่อให้กำเนิดบุตรคนแรก มารดามีอายุน้อยกว่า 18 ปี เมื่อให้กำเนิดบุตรคนแรก
 บิดาหรือมารดาต้องเลี้ยงดูลูกเพียงลำพัง
9. สภาวะวิกฤตของสมาชิกในครอบครัว (เลือกตอบได้มากกว่า 1 ข้อ) (สัมภาษณ์)
 หย่าร้าง แยกทางกัน ตัดคุก ถูกออกจากงาน ติดการพนัน ติดสุรา
 ติดยาเสพติด เจ็บป่วยเรื้อรัง อื่น ๆ.....
10. เจ้าหน้าที่องค์กรปกครองส่วนท้องถิ่น พบว่าเด็กอยู่ในครอบครัวเสี่ยง มีการดำเนินการอย่างไร
 ให้คำปรึกษาแนะนำ
 ช่วยเงินสงเคราะห์ครอบครัว
 ส่งไปรับความช่วยเหลือหน่วยงาน (โปรดระบุ).....
 อื่นๆ (โปรดระบุ).....

ข้อมูลของผู้บันทึกข้อมูล

1. ชื่อ-นามสกุลอบต./เทศบาล.....จังหวัด
2. บันทึกข้อมูล ณ วันที่เดือน.....พ.ศ.....
 ประเมิน ครั้งที่ 1 ครั้งที่ 2

ภาคผนวก



ระเบียบกรมกิจการเด็กและเยาวชน
ว่าด้วยหลักเกณฑ์การจ่ายเงินอุดหนุนเพื่อการเลี้ยงดูเด็กแรกเกิด
พ.ศ. ๒๕๖๒

โดยที่เป็นการสมควรแก้ไขหลักเกณฑ์การจ่ายเงินโครงการเงินอุดหนุนเพื่อการเลี้ยงดูเด็กแรกเกิดของกรมกิจการเด็กและเยาวชน กระทรวงการพัฒนาสังคมและความมั่นคงของมนุษย์ ให้เหมาะสมในสภาวะการณปัจจุบันและสอดคล้องตามมติคณะรัฐมนตรี เมื่อวันที่ ๒๖ มีนาคม ๒๕๖๒ เพื่อให้การเบิกจ่ายเงินอุดหนุนเพื่อการเลี้ยงดูเด็กแรกเกิดเป็นไปด้วยความเรียบร้อย และบรรลุวัตถุประสงค์ของโครงการ

อาศัยอำนาจตามความในมาตรา ๓๖ แห่งพระราชบัญญัติระเบียบบริหารราชการแผ่นดิน พ.ศ. ๒๕๓๔ และที่แก้ไขเพิ่มเติม ประกอบกับหนังสือกระทรวงการคลัง จำนวนที่ ๓๓๐๘.๖/ว๑๒๖ ลงวันที่ ๗ กันยายน ๒๕๕๘ เรื่อง การเบิกจ่ายเงินงบประมาณงบเงินอุดหนุน อธิบดีกรมกิจการเด็กและเยาวชน จึงได้ออกระเบียบไว้ ดังต่อไปนี้

ข้อ ๑ ระเบียบนี้เรียกว่า “ระเบียบกรมกิจการเด็กและเยาวชน ว่าด้วยหลักเกณฑ์การจ่ายเงินอุดหนุนเพื่อการเลี้ยงดูเด็กแรกเกิด พ.ศ. ๒๕๖๒”

ข้อ ๒ ระเบียบนี้ให้ใช้บังคับตั้งแต่วันถัดจากวันประกาศเป็นต้นไป

ข้อ ๓ ให้ยกเลิกระเบียบกรมกิจการเด็กและเยาวชน ว่าด้วยหลักเกณฑ์การจ่ายเงินอุดหนุนเพื่อการเลี้ยงดูเด็กแรกเกิด พ.ศ. ๒๕๖๑

ข้อ ๔ ในระเบียบนี้

“เด็กแรกเกิด” หมายความว่า เด็กที่มีสัญชาติไทยและเกิดตั้งแต่วันที่ ๓ ตุลาคม ๒๕๕๘ เป็นต้นไปจนอายุครบหกปี ซึ่งอาจเป็นผู้ได้รับเงินสงเคราะห์เป็นครั้งคราว หรือเบี้ยความพิการ หรือเงินสงเคราะห์บุตรจากกองทุนประกันสังคม ทั้งนี้ ต้องไม่เป็นผู้ได้รับเงินช่วยเหลือในการเลี้ยงดูบุตรจากหน่วยงานของรัฐ หรือรัฐวิสาหกิจ หรืออยู่ในความอุปการะของหน่วยงานของรัฐ หรือเอกชน

“ครัวเรือน” หมายความว่า หมู่ผู้ตั้งครรภ์ที่มีสัญชาติไทยและอาศัยอยู่ในครัวเรือนที่มีรายได้ต่ำ

“ครัวเรือนเด็กแรกเกิด” หมายความว่า เด็กแรกเกิดและสมาชิกที่อาศัยอยู่รวมกันในบ้านเดียวกัน เป็นลักษณะครอบครัว โดยมีความสัมพันธ์เป็นเครือญาติทางสายโลหิตหรือการอยู่กินด้วยกันฉันสามีภรรยา หรือด้วยเหตุอื่นตามกฎหมาย แต่ไม่นับรวมลูกจ้างของครัวเรือน

“ครัวเรือนที่มีรายได้น้อย” หมายความว่า ครัวเรือนเด็กแรกเกิดที่มีรายได้รวมเฉลี่ยไม่เกิน ๑๐๐,๐๐๐ บาท ต่อคน ต่อปี ทั้งนี้ ให้นับรวมรายได้ในรอบปีของสมาชิกทุกคนที่อาศัยอยู่ในครัวเรือนแห่งนั้น ติดต่อกันมาไม่น้อยกว่าหนึ่งร้อยแปดสิบวันในรอบปีที่ผ่านมา

“ผู้ปกครอง” หมายความว่า บิดา มารดา หรือบุคคลอื่นซึ่งรับเด็กแรกเกิดไว้ในความอุปการะเลี้ยงดูอย่างบุตรและเด็กแรกเกิดพักอาศัยรวมอยู่ด้วย

“องค์กรปกครองส่วนท้องถิ่น” หมายความว่า กรุงเทพมหานคร เมืองพัทยา เทศบาล และองค์การบริหารส่วนตำบล รวมถึงองค์กรปกครองส่วนท้องถิ่นรูปแบบอื่นตามที่กฎหมายกำหนด ทั้งนี้ ไม่รวมถึงองค์การบริหารส่วนจังหวัด

ข้อ ๕ ให้อธิบดีกรมกิจการเด็กและเยาวชน เป็นผู้รักษาการตามระเบียบนี้ และวินิจฉัยชี้ขาด ในกรณีที่มีปัญหาหรือข้อขัดแย้งเกี่ยวกับการปฏิบัติตามระเบียบนี้

แบบคำร้องขอและแบบอื่นตามระเบียบนี้ ให้เป็นไปตามที่อธิบดีกรมกิจการเด็กและเยาวชน กำหนด

หมวด ๓

การลงทะเบียนขอรับสิทธิเงินอุดหนุนเพื่อการเลี้ยงดูเด็กแรกเกิด

ข้อ ๖ เด็กแรกเกิดซึ่งอยู่ในความอุปการะเลี้ยงดูของครัวเรือนที่มีรายได้น้อย หรือมารดาและบิดา เป็นผู้ถือบัตรสวัสดิการแห่งรัฐ หรือมารดาเป็นผู้ถือบัตรสวัสดิการแห่งรัฐและไม่ปรากฏบิดา หรือบิดาโดยชอบ ด้วยกฎหมายเป็นผู้ถือบัตรสวัสดิการแห่งรัฐและไม่ปรากฏมารดา มารดาหรือบิดาเป็นผู้มีสิทธิได้รับเงินอุดหนุน เพื่อการเลี้ยงดูเด็กแรกเกิด

ข้อ ๗ ให้ผู้ปกครองของเด็กแรกเกิดที่มีสิทธิขอรับเงินอุดหนุนเพื่อการเลี้ยงดูเด็กแรกเกิด ยื่นคำร้องขอลงทะเบียนขอรับสิทธิเงินอุดหนุนเพื่อการเลี้ยงดูเด็กแรกเกิด ณ ที่ทำการขององค์กรปกครอง ส่วนท้องถิ่น ในพื้นที่ของเด็กแรกเกิดมีภูมิลำเนาอยู่

กรณีหญิงตั้งครรภ์อาจยื่นคำร้องขอลงทะเบียนขอรับสิทธิเงินอุดหนุนเพื่อการเลี้ยงดูเด็กแรกเกิด ณ ที่ทำการขององค์กรปกครองส่วนท้องถิ่น ในพื้นที่ของหญิงตั้งครรภ์มีภูมิลำเนาอยู่ก็ได้

ข้อ ๘ เอกสารประกอบการลงทะเบียนขอรับสิทธิเงินอุดหนุนเพื่อการเลี้ยงดูเด็กแรกเกิด มีดังนี้
(๑) แบบคำร้องขอลงทะเบียน (ตร.๐๑)
(๒) แบบรับรองสถานะของครัวเรือน (ตร.๐๒) หรือสำเนาบัตรสวัสดิการแห่งรัฐตามข้อ ๖
(๓) บัตรประจำตัวประชาชนของหญิงตั้งครรภ์ หรือผู้ปกครอง (เอกสารข้อมูลการรับรองบัตร ประชาชน)

(๔) สำเนาสมุดบันทึกสุขภาพแม่และเด็ก

(๕) สำเนาสูติบัตรเด็กแรกเกิด

(๖) สำเนาสมุดบัญชีเงินฝากของผู้ที่ขอรับเงินอุดหนุนเพื่อการเลี้ยงดูเด็กแรกเกิด

หมวด ๒

การรับรองสถานะของครัวเรือนที่มีรายได้น้อย

ข้อ ๙ กรณีมารดาหรือบิดาของเด็กแรกเกิด เป็นผู้ยื่นคำร้องขอลงทะเบียนด้วยตนเอง โดยบิดาและมารดาเป็นผู้ถือบัตรสวัสดิการแห่งรัฐ หรือมารดาเป็นผู้ถือบัตรสวัสดิการแห่งรัฐและไม่ปรากฏบิดาหรือบิดาโดยชอบด้วยกฎหมายเป็นผู้ถือบัตรสวัสดิการแห่งรัฐและไม่ปรากฏมารดา ในกรณีดังกล่าวมารดาหรือบิดาเป็นผู้เลี้ยงดูเด็กแรกเกิดสามารถยื่นคำร้องขอลงทะเบียนโดยไม่ต้องมีผู้รับรอง

ข้อ ๑๐ กรณีมารดาหรือบิดาของเด็กแรกเกิด หรือหญิงตั้งครรภ์ ไม่เป็นผู้ถือบัตรสวัสดิการแห่งรัฐ หรือผู้ประกอบการเป็นผู้ยื่นคำร้องขอลงทะเบียน ต้องมีผู้รับรองสถานะของครัวเรือนที่มีรายได้น้อย ตามแบบรับรองสถานะของครัวเรือน (ตร.๐๒)

ข้อ ๑๑ ผู้รับรองสถานะของครัวเรือนที่มีรายได้น้อย จำนวน ๒ คน ดังนี้

(๑) ผู้รับรองคนที่ ๑

(ก) ในพื้นที่เขตกรุงเทพมหานคร ให้หัวหน้าฝ่ายพัฒนาชุมชนและสวัสดิการสังคมประจำสำนักงานเขต หรือประธานชุมชน หรืออาสาสมัครพัฒนาสังคมและความมั่นคงของมนุษย์ (อพม.) หรืออาสาสมัครสาธารณสุข (ออส.) เป็นผู้รับรอง

(ข) ในพื้นที่เขตเมืองพัทยา ให้ประธานชุมชน หรืออาสาสมัครสาธารณสุขเมืองพัทยา หรืออาสาสมัครพัฒนาสังคมและความมั่นคงของมนุษย์ (อพม.) เป็นผู้รับรอง

(ค) ในพื้นที่เขตเทศบาลหรือองค์การบริหารส่วนตำบล ให้อาสาสมัครพัฒนาสังคมและความมั่นคงของมนุษย์ (อพม.) หรืออาสาสมัครสาธารณสุขประจำหมู่บ้าน (อสม.) หรือกำนัน หรือผู้ใหญ่บ้าน หรือประธานชุมชนเป็นผู้รับรอง

(๒) ผู้รับรองคนที่ ๒

(ก) ในพื้นที่เขตกรุงเทพมหานคร ให้ผู้อำนวยการเขตหรือข้าราชการที่ผู้อำนวยการเขตมอบหมาย เป็นผู้รับรอง

(ข) ในพื้นที่เขตเมืองพัทยา ให้ปลัดเมืองพัทยา หรือข้าราชการที่ปลัดเมืองพัชามอบหมาย เป็นผู้รับรอง

(ค) ในพื้นที่เขตเทศบาลหรือองค์การบริหารส่วนตำบล ให้ปลัดเทศบาลหรือข้าราชการที่ปลัดเทศบาลมอบหมาย หรือปลัดองค์การบริหารส่วนตำบลหรือข้าราชการที่ปลัดองค์การบริหารส่วนตำบลมอบหมายเป็นผู้รับรอง

ข้อ ๑๒ ให้ผู้รับรองคนที่ ๑ มีอำนาจหน้าที่ในการตรวจสอบและรับรองว่า ผู้ที่ยื่นขอรับสิทธิเงินอุดหนุนเพื่อการเลี้ยงดูเด็กแรกเกิด มีภูมิลำเนาอยู่ในเขตพื้นที่ของผู้รับรอง และเด็กแรกเกิดอาศัยอยู่ในครัวเรือนของผู้ปกครองที่ยื่นขอรับสิทธิเงินอุดหนุนเพื่อการเลี้ยงดูเด็กแรกเกิด

ข้อ ๑๓ ให้ผู้รับรองคนที่ ๒ มีอำนาจหน้าที่ในการตรวจสอบและรับรองว่า ผู้ที่ยื่นขอรับสิทธิ์เงินอุดหนุนเพื่อการเลี้ยงดูเด็กแรกเกิด มีภูมิลำเนาอยู่ในเขตพื้นที่ของผู้รับรอง และเด็กแรกเกิดอยู่ในความอุปการะเลี้ยงดูของผู้ปกครองที่ยื่นขอรับสิทธิ์เงินอุดหนุนเพื่อการเลี้ยงดูเด็กแรกเกิดที่อยู่ในครัวเรือนที่มีรายได้น้อย

ข้อ ๑๔ กรณีที่หญิงตั้งครรภ์ ยื่นคำขอลงทะเบียนรับสิทธิ์เงินอุดหนุนเพื่อการเลี้ยงดูเด็กแรกเกิดไว้แล้ว และเมื่อหญิงตั้งครรภ์ดังกล่าวคลอดบุตร ให้ยื่นสำเนาสูติบัตรเด็กแรกเกิดต่อเจ้าหน้าที่ขององค์กรปกครองส่วนท้องถิ่น ที่ตนเองได้ยื่นคำขอไว้หรือที่ตนเองมีภูมิลำเนาอยู่ในปัจจุบัน เพื่อขอรับสิทธิ์เงินอุดหนุนเพื่อการเลี้ยงดูเด็กแรกเกิด และดำเนินการรับรองสถานะของครัวเรือนที่มีรายได้น้อย ตามข้อ ๔ หรือ ข้อ ๑๓ แล้วแต่กรณี

ข้อ ๑๕ กรณีผู้ปกครองรายใด ยื่นคำขอลงทะเบียนรับสิทธิ์เงินอุดหนุนเพื่อการเลี้ยงดูเด็กแรกเกิด โดยไม่มีผู้รับรองตามข้อ ๑๒ และหรือข้อ ๑๓ และมีคุณสมบัติตามหลักเกณฑ์ของระเบียบนี้ ให้แจ้งความประสงค์เพื่อขอให้กรมกิจการเด็กและเยาวชนดำเนินการตรวจสอบและพิจารณาให้การรับรองสถานะของครัวเรือนของผู้ปกครอง โดยในเขตพื้นที่กรุงเทพมหานคร ให้ยื่นคำร้องที่บ้านพักเด็กและครอบครัวกรุงเทพมหานคร และในจังหวัดอื่น ให้ยื่นคำร้องที่บ้านพักเด็กและครอบครัวในจังหวัดนั้น ๆ

ข้อ ๑๖ เมื่อได้รับคำร้องตามข้อ ๑๕ แล้ว ให้ผู้รับคำร้องตรวจสอบคำขอลงทะเบียนและคุณสมบัติของผู้ปกครองที่ยื่นขอรับสิทธิ์เงินอุดหนุนเพื่อการเลี้ยงดูเด็กแรกเกิดตามระเบียบนี้ หากพิจารณาแล้วเห็นว่าผู้ปกครองมีคุณสมบัติครบถ้วนตามระเบียบ ให้หัวหน้าบ้านพักเด็กและครอบครัวกรุงเทพมหานคร หรือหัวหน้าบ้านพักเด็กและครอบครัวในจังหวัดนั้น เป็นผู้ลงนามรับรองคนที่ ๒ โยแบบรับรองสถานะของครัวเรือน (ดร.๐๒) และแจ้งรายชื่อผู้ปกครองเป็นผู้มีสิทธิ์รับเงินอุดหนุนเพื่อการเลี้ยงดูเด็กแรกเกิดให้องค์กรปกครองส่วนท้องถิ่น ดำเนินการประกาศรายชื่อต่อไป

กรณีเมื่อมีการตรวจสอบแล้วพบว่า ผู้ปกครองที่ยื่นคำขอลงทะเบียนรับสิทธิ์เงินอุดหนุนเพื่อการเลี้ยงดูเด็กแรกเกิด มีคุณสมบัติไม่ครบตามระเบียบนี้ ให้แจ้งองค์กรปกครองส่วนท้องถิ่นทราบพร้อมทั้งเหตุผล เพื่อดำเนินการต่อไป

หมวด ๓

การประกาศรายชื่อและการบันทึกข้อมูลของผู้มีสิทธิ์รับเงินอุดหนุนเพื่อการเลี้ยงดูเด็กแรกเกิด

ข้อ ๑๗ ให้องค์กรปกครองส่วนท้องถิ่น ประกาศรายชื่อผู้ปกครองที่มีสิทธิ์รับเงินอุดหนุนเพื่อการเลี้ยงดูเด็กแรกเกิด ณ ที่ทำการองค์กรปกครองส่วนท้องถิ่นแห่งนั้น และสถานที่อื่นใดตามที่เห็นสมควรแล้วแต่กรณี เพื่อให้บุคคลที่มีส่วนได้ส่วนเสีย ยื่นคำร้องขอคัดค้านผู้ปกครองที่มีสิทธิ์รับเงินอุดหนุนเพื่อการเลี้ยงดูเด็กแรกเกิด ภายใน ๑๕ วัน นับแต่วันที่ประกาศ

ให้องค์กรปกครองส่วนท้องถิ่น ประกาศรายชื่อผู้ปกครองที่มีสิทธิ์รับเงินอุดหนุนเพื่อการเลี้ยงดูเด็กแรกเกิด ตามที่หัวหน้าบ้านพักเด็กและครอบครัวกรุงเทพมหานคร หรือหัวหน้าบ้านพักเด็กและครอบครัวในจังหวัดนั้น ลงนามรับรองสถานะของครัวเรือน (ดร.๐๒) ณ ที่ทำการองค์กรปกครองส่วนท้องถิ่นแห่งนั้น และสถานที่อื่นใดตามที่เห็นสมควรแล้วแต่กรณี เพื่อให้บุคคลที่มีส่วนได้ส่วนเสียยื่นคำร้องคัดค้านผู้ปกครองที่มีสิทธิ์รับเงินอุดหนุนเพื่อการเลี้ยงดูเด็กแรกเกิด ภายใน ๓๕ วัน นับแต่วันที่ประกาศ

กรณีผู้ปกครองรายใดที่ยื่นคำขอลงทะเบียนรับสิทธิ์เงินอุดหนุนเพื่อการเลี้ยงดูเด็กแรกเกิด มีคุณสมบัติไม่ครบตามระเบียบนี้ ให้องค์กรปกครองส่วนท้องถิ่นที่รับคำขอลงทะเบียนแจ้งผลให้ผู้ปกครองที่ยื่นคำขอลงทะเบียนรับสิทธิ์เงินอุดหนุนเพื่อการเลี้ยงดูเด็กแรกเกิดทราบต่อไป

ข้อ ๑๘ กรณีบุคคลผู้มีส่วนได้ส่วนเสียหรือผู้ปกครองที่ยื่นคำขอลงทะเบียนรับสิทธิ์เงินอุดหนุนเพื่อการเลี้ยงดูเด็กแรกเกิดไม่ผ่านการพิจารณาแล้วแต่กรณี ได้ยื่นคำร้องขอคัดค้านการประกาศรายชื่อผู้ปกครองที่มีสิทธิ์ได้รับเงินอุดหนุนเพื่อการเลี้ยงดูเด็กแรกเกิด ภายในกำหนดระยะเวลาตามข้อ ๑๗ ให้ผู้อำนวยการเขตในกรุงเทพมหานคร ปลัดเมืองพัทยา ปลัดเทศบาล หรือปลัดองค์การบริหารส่วนตำบล แล้วแต่กรณี เป็นผู้มีอำนาจพิจารณาคำร้องขอคัดค้านดังกล่าว ภายในกำหนดระยะเวลา ๓๕ วัน นับตั้งแต่วันที่รับคำร้องขอคัดค้าน และให้มีคำสั่งอย่างใดอย่างหนึ่ง ดังต่อไปนี้

(๑) ยกคำร้องคัดค้าน

(๒) คำร้องคัดค้านมีเหตุผลรับฟังได้ ให้ถอนรายชื่อหรือเพิ่มชื่อของผู้ปกครองที่มีสิทธิ์รับเงินอุดหนุนเพื่อการเลี้ยงดูเด็กแรกเกิด ของประกาศองค์กรปกครองส่วนท้องถิ่นแห่งนั้น

ข้อ ๑๙ เมื่อพ้นระยะเวลาตาม ข้อ ๑๗ ให้องค์กรปกครองส่วนท้องถิ่น ดำเนินการบันทึกข้อมูลเบื้องต้น ตามแบบคำร้องขอลงทะเบียน (ดร.๐๑) เข้าสู่ระบบฐานข้อมูลโครงการเงินอุดหนุนเพื่อการเลี้ยงดูเด็กแรกเกิด หรือดำเนินการใช้ข้อมูลส่วนบุคคลของผู้ยื่นคำร้องขอลงทะเบียนเพื่อขอรับสิทธิ์เงินรับอุดหนุนเพื่อการเลี้ยงดูเด็กแรกเกิด จากบัตรประจำตัวประชาชน ด้วยเครื่องอ่านบัตร (Smart Card)

ข้อ ๒๐ เมื่อองค์กรปกครองส่วนท้องถิ่น ดำเนินการบันทึกข้อมูลเบื้องต้น ตามแบบคำร้องขอลงทะเบียน (ดร.๐๑) แล้ว ให้ส่งรายชื่อผู้ปกครองที่มีสิทธิ์ พร้อมเอกสารตามข้อ ๔ หรือข้อ ๑๑ หรือข้อ ๑๖ และสำเนาประกาศรายชื่อผู้มีสิทธิ์รับเงินอุดหนุนเพื่อการเลี้ยงดูเด็กแรกเกิด ไปยังสำนักงานพัฒนาสังคมและความมั่นคงของมนุษย์จังหวัด สำหรับพื้นที่กรุงเทพมหานคร ให้สำนักงานเขตจัดส่งเอกสารดังกล่าวไปยังสำนักพัฒนาสังคมกรุงเทพมหานคร เพื่อรวบรวมนำส่งกรมกิจการเด็กและเยาวชนดำเนินการต่อไป

กรณีการเพิ่มรายชื่อของผู้ปกครองที่มีสิทธิ์รับเงินอุดหนุนเพื่อการเลี้ยงดูเด็กแรกเกิด ตามคำสั่งข้อ ๑๘ (๒) ของผู้อำนวยการเขตในกรุงเทพมหานคร ปลัดเมืองพัทยา ปลัดเทศบาล หรือปลัดองค์การบริหารส่วนตำบล แล้วแต่กรณี ให้องค์กรปกครองส่วนท้องถิ่นหรือสำนักงานเขตของกรุงเทพมหานคร จัดส่งรายชื่อเพิ่มดังกล่าวให้กับสำนักงานพัฒนาสังคมและความมั่นคงของมนุษย์จังหวัดหรือกรมกิจการเด็กและเยาวชนในคราวถัดไป

ข้อ ๒๑ ให้กรมกิจการเด็กและเยาวชน และสำนักงานพัฒนาสังคมและความมั่นคงของมนุษย์ จังหวัดมีอำนาจหน้าที่ตรวจสอบและบันทึกข้อมูลตามแบบคำร้องขอลงทะเบียน (ดร.๐๑) และแบบรับรองสถานะของครัวเรือน (ดร.๐๒) ของผู้ขอรับสิทธิ์เข้าสู่ระบบฐานข้อมูลให้ถูกต้องครบถ้วน

หมวด ๔

การตรวจสอบสิทธิ์และการสิ้นสุดสิทธิ์รับเงินอุดหนุนเพื่อการเลี้ยงดูเด็กแรกเกิด

ข้อ ๒๒ การตรวจสอบสิทธิ์รับเงินอุดหนุนเพื่อการเลี้ยงดูเด็กแรกเกิด ดังนี้

- (๑) ในกรุงเทพมหานคร ให้ผู้ยื่นขอรับสิทธิ์ตรวจสอบสิทธิ์ได้ ณ สำนักงานเขตที่ลงทะเบียน
- (๒) ในจังหวัดอื่น ให้ผู้ยื่นขอรับสิทธิ์ตรวจสอบสิทธิ์ได้ ณ สำนักงานพัฒนาสังคมและความมั่นคงของมนุษย์จังหวัด หรือองค์กรปกครองส่วนท้องถิ่นที่ลงทะเบียน

ข้อ ๒๓ ให้สิทธิ์การรับเงินอุดหนุนเพื่อการเลี้ยงดูเด็กแรกเกิดสิ้นสุดลงในกรณี ดังต่อไปนี้

- (๑) เด็กแรกเกิดอายุครบ ๖ ปี
- (๒) เด็กแรกเกิดถึงแก่ความตาย
- (๓) ยื่นคำขอสละสิทธิ์เป็นหนังสือ
- (๔) ตรวจพบข้อมูลอันเป็นเท็จ
- (๕) ขาดคุณสมบัติตามระเบียบนี้

เมื่อมีการตรวจพบ หรือมีข้อร้องเรียนตาม (๔) หรือ (๕) ให้เสนออธิบดีกรมกิจการเด็กและเยาวชน หรือผู้ว่าราชการจังหวัดหรือผู้ซึ่งได้รับมอบหมายให้ปฏิบัติการตามระเบียบนี้ ระงับการจ่ายเงินจนกว่าจะทราบผลการตรวจสอบ

หมวด ๕

การจ่ายเงินและการติดตามเงินอุดหนุนเพื่อการเลี้ยงดูเด็กแรกเกิด

ข้อ ๒๔ การจ่ายเงินอุดหนุนเพื่อการเลี้ยงดูเด็กแรกเกิดให้จ่ายในอัตราเดือนละ ๖๐๐ บาท ต่อคน

ข้อ ๒๕ ให้กรมกิจการเด็กและเยาวชน และสำนักงานพัฒนาสังคมและความมั่นคงของมนุษย์ จังหวัด บ้านพักเด็กและครอบครัวจังหวัด ร่วมกับองค์กรปกครองส่วนท้องถิ่น และหน่วยงานที่เกี่ยวข้องในการติดตามพัฒนาการของเด็กแรกเกิดตามช่วงอายุที่กำหนด

ข้อ ๒๖ ให้กรมกิจการเด็กและเยาวชน สำนักงานพัฒนาสังคมและความมั่นคงของมนุษย์จังหวัด บ้านพักเด็กและครอบครัวจังหวัดในแต่ละจังหวัด และองค์กรปกครองส่วนท้องถิ่น ประสานความร่วมมือกับ สถานบริการสาธารณสุขทุกระดับ ศูนย์บริการสาธารณสุขกรุงเทพมหานคร อาสาสมัครสาธารณสุขประจำหมู่บ้าน (อสม.) อาสาสมัครสาธารณสุข (ออส.) และอาสาสมัครพัฒนาสังคมและความมั่นคงของมนุษย์ (อพม.)

ติดตามการรับบริการคลินิกเด็กสุขภาพดีของเด็กตามช่วงอายุที่กำหนดทุกครั้ง โดยให้ผู้ปกครองต้องมาสมุดบันทึกสุขภาพแม่และเด็กมาแสดงต่อเจ้าหน้าที่องค์กรปกครองส่วนท้องถิ่น เป็นประจำทุกปี

ข้อ ๒๗ เด็กแรกเกิดที่เกิดตั้งแต่วันที่ ๑ ตุลาคม ๒๕๖๑ จนถึงวันที่ ๓๐ กันยายน ๒๕๖๒ และผู้ปกครองที่ได้มายื่นขอรับสิทธิ์ภายในวันที่ ๓๐ กันยายน ๒๕๖๒ ให้มีสิทธิ์ได้รับเงินอุดหนุนเพื่อการเลี้ยงดูเด็กแรกเกิดในอัตราเดือนละ ๖๐๐ บาท นับตั้งแต่เดือนที่เด็กเกิด

กรณีเด็กแรกเกิดตามวรรคหนึ่ง และผู้ปกครองไม่ได้ยื่นลงทะเบียนขอรับสิทธิ์ภายในวันที่ ๓๐ กันยายน ๒๕๖๒ และเด็กแรกเกิดที่เกิดตั้งแต่วันที่ ๑ ตุลาคม ๒๕๖๒ เป็นต้นไป ให้ได้รับเงินในอัตราเดือนละ ๖๐๐ บาท นับตั้งแต่เดือนที่ผู้ปกครองยื่นขอรับสิทธิ์

ข้อ ๒๘ กรมบัญชีกลางจะดำเนินการโอนเงินเข้าบัญชีเงินฝากธนาคารที่ผู้ได้รับสิทธิ์เงินอุดหนุนเพื่อการเลี้ยงดูเด็กแรกเกิดที่ได้แจ้งความประสงค์ไว้ ยกเว้นการจ่ายเป็นเงินสดจะกระทำได้เฉพาะรายการณียธิษฐานกิจกรรมการเด็กและเยาวชน หรือผู้ว่าราชการจังหวัดแล้วแต่กรณี ได้พิจารณาเห็นชอบแล้วเท่านั้น

กรณีมีการขอเปลี่ยนแปลงผู้ได้รับสิทธิ์เงินอุดหนุนเพื่อการเลี้ยงดูเด็กแรกเกิด ให้ยื่นคำร้องที่องค์กรปกครองส่วนท้องถิ่น โดยให้กรมกิจการเด็กและเยาวชน หรือสำนักงานพัฒนาสังคมและความมั่นคงของมนุษย์จังหวัดแล้วแต่กรณี พิจารณาตรวจสอบข้อเท็จจริง หากพบว่าเป็นไปตามคำร้องขอให้ดำเนินการเปลี่ยนแปลงข้อมูลให้กับผู้ซึ่งอุปการะเลี้ยงดูเด็กแรกเกิดนั้นเป็นผู้มีสิทธิ์รับเงินอุดหนุนเพื่อการเลี้ยงดูเด็กแรกเกิดดังกล่าว

ข้อ ๒๙ วิธีปฏิบัติเกี่ยวกับการเบิกจ่ายเงิน ให้ถือปฏิบัติตามระเบียบที่กระทรวงการคลังกำหนด

หมวด ๖

บทเฉพาะกาล

ข้อ ๓๐ เด็กแรกเกิดที่มีสิทธิ์รับเงินอุดหนุนก่อนระเบียบนี้ใช้บังคับ ยังคงมีสิทธิ์รับเงินอุดหนุนเพื่อการเลี้ยงดูเด็กแรกเกิดต่อไปจนเด็กแรกเกิดมีอายุครบหกปี

เด็กแรกเกิดที่เคยรับเงินอุดหนุนและเด็กแรกเกิดที่มีอายุเกินสามปีก่อนระเบียบนี้ใช้บังคับ ยังคงมีสิทธิ์รับเงินอุดหนุนเพื่อการเลี้ยงดูเด็กแรกเกิดอย่างต่อเนื่องตั้งแต่วันที่เด็กแรกเกิดอายุสามปีเป็นต้นไปจนมีอายุครบหกปี

ข้อ ๓๑ เด็กแรกเกิดที่ไม่มีสิทธิ์ก่อนระเบียบนี้ใช้บังคับ หากมีคุณสมบัติตามระเบียบนี้ ให้ผู้ปกครองมายื่นคำร้องขอลงทะเบียนได้ และให้จ่ายในอัตราเดือนละ ๖๐๐ บาท นับตั้งแต่เดือนที่ยื่นขอรับสิทธิ์จนอายุครบหกปี

ประกาศ ณ วันที่ ๕ เมษายน พ.ศ. ๒๕๖๒

(นายสมคิด สมนศรี)

อธิบดีกรมกิจการเด็กและเยาวชน



ระเบียบกรมกิจการเด็กและเยาวชน

ว่าด้วยหลักเกณฑ์การจ่ายเงินอุดหนุนเพื่อการเลี้ยงดูเด็กแรกเกิด (ฉบับที่ ๒)

พ.ศ. ๒๕๖๒

โดยที่เป็นการสมควรแก้ไขหลักเกณฑ์การจ่ายเงินโครงการเงินอุดหนุนเพื่อการเลี้ยงดูเด็กแรกเกิด ของกรมกิจการเด็กและเยาวชน กระทรวงการพัฒนาสังคมและความมั่นคงของมนุษย์ ให้เหมาะสม ในสภาวะการปฏิบัติงานและสอดคล้องตามมติคณะรัฐมนตรี เมื่อวันที่ ๒๖ มีนาคม ๒๕๖๒ เพื่อให้การเบิก จ่ายเงินอุดหนุนเพื่อการเลี้ยงดูเด็กแรกเกิดเป็นไปด้วยความเรียบร้อย และบรรลุวัตถุประสงค์ของโครงการ

อาศัยอำนาจตามความในมาตรา ๓๒ แห่งพระราชบัญญัติระเบียบบริหารราชการแผ่นดิน พ.ศ. ๒๕๓๔ และที่แก้ไขเพิ่มเติม ประกอบกับบทบัญญัติกระทรวงการคลัง ลำดับที่ ๓๒ ที่ ๑๕๐๙๖/ว๓๒๖ ลงวันที่ ๓ กันยายน ๒๕๕๘ เรื่อง การเบิกจ่ายเงินงบประมาณงบเงินอุดหนุน อธิบดีกรมกิจการเด็กและเยาวชน จึงได้ออกระเบียบไว้ ดังต่อไปนี้

ข้อ ๑ ระเบียบนี้เรียกว่า “ระเบียบกรมกิจการเด็กและเยาวชน ว่าด้วยหลักเกณฑ์การจ่ายเงินอุดหนุนเพื่อการเลี้ยงดูเด็กแรกเกิด (ฉบับที่ ๒) พ.ศ. ๒๕๖๒”

ข้อ ๒ ระเบียบนี้ให้ใช้บังคับตั้งแต่วันถัดจากวันประกาศเป็นต้นไป

ข้อ ๓ ให้ยกเลิกความในข้อ ๑๙ ของระเบียบกรมกิจการเด็กและเยาวชน ว่าด้วยหลักเกณฑ์การจ่ายเงินอุดหนุนเพื่อการเลี้ยงดูเด็กแรกเกิด พ.ศ. ๒๕๖๒ และให้ใช้ความต่อไปนี้แทน

“ข้อ ๑๙ เมื่อพ้นระยะเวลาตาม ข้อ ๑๗ ให้องค์กรปกครองส่วนท้องถิ่น ดำเนินการบันทึกข้อมูลของคู่ปกครองผู้มีสิทธิรับเงินอุดหนุนเพื่อการเลี้ยงดูเด็กแรกเกิด เข้าสู่ระบบฐานข้อมูลโครงการเงินอุดหนุนเพื่อการเลี้ยงดูเด็กแรกเกิดให้ถูกต้องครบถ้วน โดยอาจใช้ข้อมูลส่วนบุคคลของผู้ยื่นคำร้องของทะเบียนเพื่อขอรับสิทธิเงินอุดหนุนการเลี้ยงดูเด็กแรกเกิดจากบัตรประจำตัวประชาชนตัวอ่อนที่อิงย่านบัตร (Smart Card)”

ข้อ ๔ ให้ยกเลิกความในข้อ ๒๐ ของระเบียบกรมกิจการเด็กและเยาวชน ว่าด้วยหลักเกณฑ์การจ่ายเงินอุดหนุนเพื่อการเลี้ยงดูเด็กแรกเกิด พ.ศ. ๒๕๖๒ และให้ใช้ความต่อไปนี้แทน

“ข้อ ๒๐ เมื่อองค์กรปกครองส่วนท้องถิ่น ดำเนินการบันทึกข้อมูลเสร็จเรียบร้อยแล้ว ให้ดำเนินการแจ้งสำนักงานพัฒนาสังคมและความมั่นคงของมนุษย์จังหวัด เพื่อดำเนินการตรวจสอบและพิจารณาให้ความเห็นชอบก่อนแจ้งให้กรมกิจการเด็กและเยาวชนเพื่อดำเนินการต่อไป

• กรณีกรุงเทพมหานคร เมื่อดำเนินการบันทึกข้อมูลเสร็จเรียบร้อยแล้ว ให้ดำเนินการแจ้งกรมกิจการเด็กและเยาวชนเพื่อดำเนินการต่อไป”

ข้อ ๕ ให้ยกเลิกความในข้อ ๒๑ ของระเบียบกรมกิจการเด็กและเยาวชน ว่าด้วยหลักเกณฑ์ การจ่ายเงินอุดหนุนเพื่อการเลี้ยงดูเด็กแรกเกิด พ.ศ. ๒๕๖๒ และให้ใช้ความต่อไปนี้แทน

"ข้อ ๒๑ ให้กรมกิจการเด็กและเยาวชน พิจารณาตรวจสอบและอนุมัติให้ผู้ปกครองที่มีสิทธิรับ เงินอุดหนุนเพื่อการเลี้ยงดูเด็กแรกเกิดได้รับเงินเพื่อการเลี้ยงดูเด็กแรกเกิด และจัดส่งข้อมูลให้กรมบัญชีกลาง เพื่อคำนวณการต่อไป"

ข้อ ๖ ให้อธิบดีกรมกิจการเด็กและเยาวชน เป็นผู้อำนวยการตามระเบียบนี้ และวินิจฉัยชี้ขาด ในกรณีที่มีปัญหาหรือข้อขัดแย้งเกี่ยวกับการปฏิบัติตามระเบียบนี้

ประกาศ ณ วันที่ ๑ พฤษภาคม พ.ศ. ๒๕๖๖

(นายสมศักดิ์ อภวัชร)
อธิบดีกรมกิจการเด็กและเยาวชน

ด่วนที่สุด
ที่ นร ๐๕๐๕/๑๑๖๗๘



สำนักงานรัฐมนตรี
รับที่ 1086
รับที่ 29 ส.อ. 2562
ลง 19.00

สำนักเลขาธิการคณะรัฐมนตรี
ทำเนียบรัฐบาล กทม. ๑๐๓๐๐

๒๗ มีนาคม ๒๕๖๒

เรื่อง ขอความเห็นชอบการขยายระยะเวลาและขยายฐานรายได้ของกลุ่มเป้าหมายการรับเงินอุดหนุน
เพื่อการเลี้ยงดูเด็กแรกเกิด

เรียน รัฐมนตรีว่าการกระทรวงการพัฒนาสังคมและความมั่นคงของมนุษย์

อ้างอิง หนังสือกระทรวงการพัฒนาสังคมและความมั่นคงของมนุษย์ ที่ พม ๐๓๐๗/๒๕๖๒ ลงวันที่ ๗ มีนาคม ๒๕๖๒

สิ่งที่ส่งมาด้วย บัญชีสำเนาหนังสือที่ส่งมาด้วย

ตามที่ได้เสนอเรื่อง ขอความเห็นชอบการขยายระยะเวลาและขยายฐานรายได้ของกลุ่มเป้าหมาย
การรับเงินอุดหนุนเพื่อการเลี้ยงดูเด็กแรกเกิด ไปเพื่อดำเนินการ ความละเอียดแจ้งแล้ว นั้น

กระทรวงการคลัง กระทรวงมหาดไทย กระทรวงแรงงาน กระทรวงศึกษาธิการ กระทรวงสาธารณสุข
สำนักงบประมาณ และสำนักงานสภาพัฒนาการเศรษฐกิจและสังคมแห่งชาติได้เสนอความเห็นไปเพื่อประกอบ
การพิจารณาของคณะรัฐมนตรีด้วย ความละเอียดปรากฏตามบัญชีสำเนาหนังสือที่ส่งมาด้วยนี้

คณะรัฐมนตรีได้ประชุมปรึกษาเมื่อวันที่ ๒๖ มีนาคม ๒๕๖๒ ลงมติเห็นชอบตามความเห็น
ของสำนักงบประมาณ และให้กระทรวงการพัฒนาสังคมและความมั่นคงของมนุษย์รับความเห็นของสำนักงาน
สภาพัฒนาการเศรษฐกิจและสังคมแห่งชาติไปพิจารณาดำเนินการต่อไปด้วย

จึงเรียนยืนยันมา ทั้งนี้ สำนักเลขาธิการคณะรัฐมนตรีได้แจ้งให้ผู้ที่เกี่ยวข้องตามบัญชีแนบท้าย
ทราบด้วยแล้ว

ขอแสดงความนับถือ

(นายปิบูลชัย ศรีแสงแก้ว)

ที่ปรึกษาประจำสำนักเลขาธิการคณะรัฐมนตรี ปฏิบัติราชการแทน
เลขาธิการคณะรัฐมนตรี

กองพัฒนายุทธศาสตร์และติดตามนโยบายพิเศษ
โทร. ๐ ๒๒๘๐ ๕๐๐๐ ต่อ ๑๖๓๓ (สุกัญญา) ๑๕๓๓ (ปัทมา)
โทรสาร ๐ ๒๒๘๐ ๓๔๔๖ www.soc.go.th
ไปรษณีย์อิเล็กทรอนิกส์ spt55@soc.go.th โทร 16-09-423

บัญชีสำเนาหนังสือที่ส่งมาด้วย

เรื่อง ขอความเห็นชอบการขยายระยะเวลาและขยายฐานรายได้ของกลุ่มเป้าหมายการรับเงินอุดหนุน
เพื่อการเลี้ยงดูเด็กแรกเกิด

๑. สำเนาหนังสือกระทรวงการคลัง ส่วนที่สุด ที่ กค ๐๔๐๒.๒/๔๐๐๔ ลงวันที่ ๑๒ มีนาคม ๒๕๖๒
๒. สำเนาหนังสือกระทรวงมหาดไทย ส่วนที่สุด ที่ มท ๐๒๓๑.๗/๐๔๙๒๙ ลงวันที่ ๒๑ มีนาคม ๒๕๖๒
๓. สำเนาหนังสือกระทรวงแรงงาน ส่วนที่สุด ที่ รง ๐๒๐๑.๒/๙๒๗ ลงวันที่ ๒๕ มีนาคม ๒๕๖๒
๔. สำเนาหนังสือกระทรวงศึกษาธิการ ส่วนที่สุด ที่ ศธ ๐๒๐๘/๙๒๖ ลงวันที่ ๒๐ มีนาคม ๒๕๖๒
๕. สำเนาหนังสือกระทรวงสาธารณสุข ส่วนที่สุด ที่ สธ ๐๗๒๓.๐๓/๓๓๔ ลงวันที่ ๑๒ มีนาคม ๒๕๖๒
๖. สำเนาหนังสือสำนักงานงบประมาณ ส่วนที่สุด ที่ นร ๐๗๒๓/๕๑๓ ลงวันที่ ๑๙ มีนาคม ๒๕๖๒
๗. สำเนาหนังสือสำนักงานสภาพัฒนาการเศรษฐกิจและสังคมแห่งชาติ ส่วนที่สุด ที่ นร ๑๑๓๑/๑๔๘๓
ลงวันที่ ๑๒ มีนาคม ๒๕๖๒

บัญชีรายชื่อผู้ที่เกี่ยวข้องซึ่งได้แจ้งเรื่อง ขอความเห็นชอบการขยายระยะเวลาและขยายฐานรายได้
ของกลุ่มเป้าหมายการรับเงินอุดหนุนเพื่อการเลี้ยงดูเด็กแรกเกิด ให้ทราบ ดังนี้

๓. รัฐมนตรีว่าการกระทรวงการคลัง
๒. รัฐมนตรีว่าการกระทรวงมหาดไทย
๓. รัฐมนตรีว่าการกระทรวงแรงงาน
๔. รัฐมนตรีว่าการกระทรวงศึกษาธิการ
๕. รัฐมนตรีว่าการกระทรวงสาธารณสุข
๖. ผู้อำนวยการสำนักงบประมาณ
๗. เลขาธิการสภาพัฒนาการเศรษฐกิจและสังคมแห่งชาติ

ด่วนที่สุด

ที่ กค ๐๔๐๒.๒/๕๐๐๕



กระทรวงการคลัง

ถนนพระรามที่ ๒ กทม. ๑๐๕๐๐

๑๗ มีนาคม ๒๕๖๒

เรื่อง ขอความเห็นชอบการขยายระยะเวลาและขยายฐานรายได้ของกลุ่มเป้าหมายการรับเงินอุดหนุน
เพื่อการเลี้ยงดูเด็กแรกเกิด

เรียน เลขาธิการคณะรัฐมนตรี

อ้างถึง หนังสือสำนักเลขาธิการคณะรัฐมนตรี ด่วนที่สุด ที่ นร ๐๕๐๒/๕๐๕๕ ลงวันที่ ๑๓ มีนาคม ๒๕๖๒

ตามที่สำนักเลขาธิการคณะรัฐมนตรีขอให้กระทรวงการคลังเสนอความเห็นในส่วนที่เกี่ยวข้อง
เพื่อประกอบการพิจารณาของคณะรัฐมนตรี กรณีกระทรวงการพัฒนาสังคมและความมั่นคงของมนุษย์ได้เสนอ
เรื่อง ขอความเห็นชอบการขยายระยะเวลาและขยายฐานรายได้ของกลุ่มเป้าหมายการรับเงินอุดหนุน
เพื่อการเลี้ยงดูเด็กแรกเกิด ความละเอียดแจ้งแล้ว นั้น

กระทรวงการคลังพิจารณาแล้วเห็นว่า โครงการเงินอุดหนุนเพื่อการเลี้ยงดูเด็กแรกเกิด
เป็นนโยบายสำคัญของรัฐบาล เพื่อสร้างระบบคุ้มครองทางสังคมโดยจัดสวัสดิการเงินอุดหนุนให้แก่เด็กแรกเกิด
ในครอบครัวยากจนหรือครัวเรือนที่เสี่ยงต่อความยากจน ให้เด็กได้รับการดูแลที่มีคุณภาพชีวิตที่ดี
มีพัฒนาการสมวัย และเพื่อให้การจ่ายเงินตามโครงการดังกล่าวครอบคลุมถึงเด็กที่อยู่ในครอบครัวยากจนเพิ่มขึ้น
และสอดคล้องกับการใช้ฐานเกณฑ์รายได้ของผู้มีรายได้น้อยตามโครงการลงทะเบียนเพื่อสวัสดิการแห่งรัฐ
ประกอบกับการเป็นกระทรวงการพัฒนาสังคมและความมั่นคงของมนุษย์ได้มีการจัดทำข้อมูลตามมาตรา ๒๗
แห่งพระราชบัญญัติวินัยการเงินการคลังของรัฐ พ.ศ. ๒๕๖๑ เพื่อใช้ประกอบการขออนุมัติต่อคณะรัฐมนตรี
เรียบร้อยแล้ว ดังนั้น จึงเห็นสมควรที่คณะรัฐมนตรีจะให้ความเห็นชอบขยายระยะเวลาให้เงินอุดหนุน
เพื่อการเลี้ยงดูเด็กแรกเกิด ตั้งแต่แรกเกิดถึง ๖ ปี แบบขยายฐานรายได้ไม่เกิน ๑๐๐,๐๐๐ บาท ต่อคน ต่อปี
เริ่มตั้งแต่ปีงบประมาณ พ.ศ. ๒๕๖๒ เป็นต้นไป ให้กลุ่มเป้าหมายเด็กที่เกิดตั้งแต่ ๑ ตุลาคม ๒๕๕๘ เป็นต้นไป
ตามที่กระทรวงการพัฒนาสังคมและความมั่นคงของมนุษย์เสนอ สำหรับงบประมาณที่จะใช้ในการดำเนินโครงการ
ให้เป็นไปตามความเห็นของสำนักงบประมาณ

จึงเรียนมาเพื่อโปรดพิจารณาดำเนินการต่อไป

ขอแสดงความนับถือ

(นายวิสุทธิ ศรีสุพรรณ)

รัฐมนตรีช่วยว่าการฯ รักษาการแทน

รัฐมนตรีว่าการกระทรวงการคลัง

กรมบัญชีกลาง

กองกฎหมาย

โทร. ๐ ๒๑๒๗ ๗๑๕๖

โทรสาร ๐ ๒๑๒๗ ๗๑๕๐

สำเนาถูกต้อง

(นางสาวปัทมา เท็งใจภา)

เจ้าหน้าที่วิเคราะห์นโยบายและแผน

๒๖ / ๐๓ / ๖๒

ด่วนที่สุด
ที่ มท ๐๒๑๑.๓/๐๔๕๒๑



กระทรวงมหาดไทย
ถนนอิษฎางค์ กทม. ๑๐๒๐๐

๒๑ มีนาคม ๒๕๖๒

เรื่อง ขอความเห็นชอบการขยายระยะเวลาและขยายฐานรายได้ของกลุ่มเป้าหมายการรับเงินอุดหนุน
เพื่อการเลี้ยงดูเด็กแรกเกิด

เรียน เลขาธิการคณะรัฐมนตรี

อ้างถึง หนังสือสำนักเลขาธิการคณะรัฐมนตรี ด่วนที่สุด ที่ นร ๐๕๐๖/ว(ล) ๙๐๕๗ ลงวันที่ ๑๓ มีนาคม ๒๕๖๒

ตามที่สำนักเลขาธิการคณะรัฐมนตรีขอให้กระทรวงมหาดไทยเสนอความเห็นเกี่ยวกับ
เรื่อง ขอความเห็นชอบการขยายระยะเวลาและขยายฐานรายได้ของกลุ่มเป้าหมายการรับเงินอุดหนุนเพื่อการเลี้ยงดู
เด็กแรกเกิด ตามที่กระทรวงการพัฒนาสังคมและความมั่นคงของมนุษย์เสนอ ความละเอียดตามที่อ้างถึง นั้น

กระทรวงมหาดไทย พิจารณาแล้วเห็นว่า การดำเนินโครงการเงินอุดหนุนเพื่อการเลี้ยงดู
เด็กแรกเกิด เป็นการสร้างระบบคุ้มครองทางสังคม โดยการจัดสวัสดิการเพื่อช่วยเหลือการเลี้ยงดูเด็กแรกเกิด
และพัฒนาคุณภาพชีวิตของเด็กในครัวเรือนยากจนเพื่อให้เด็กได้รับการดูแลให้มีคุณภาพชีวิตที่ดี ซึ่งเป็นการ
คุ้มครองสิทธิขั้นพื้นฐานของประชาชนและยกระดับคุณภาพชีวิตของทุกคนให้เสมอภาค ทั้งนี้ การดำเนิน
โครงการฯ ดังกล่าว ยังสอดคล้องกับยุทธศาสตร์การเสริมสร้างและพัฒนาศักยภาพทุนมนุษย์ ตามแผนพัฒนา
เศรษฐกิจและสังคมแห่งชาติ ฉบับที่ ๑๒ และยุทธศาสตร์ชาติด้านการพัฒนาและเสริมสร้างศักยภาพทรัพยากรมนุษย์
ดังนั้น จึงเห็นชอบในหลักการการขยายระยะเวลาและขยายฐานรายได้ของกลุ่มเป้าหมายการรับเงินอุดหนุน
เพื่อการเลี้ยงดูเด็กแรกเกิด ตามที่กระทรวงการพัฒนาสังคมและความมั่นคงของมนุษย์เสนอ

จึงเรียนมาเพื่อโปรดพิจารณาดำเนินการต่อไป

ขอแสดงความนับถือ

พลเอก 
(อนงุตษ์ เผ่าจินดา)
รัฐมนตรีว่าการกระทรวงมหาดไทย

สำนักงานปลัดกระทรวง
สำนักนโยบายและแผน
โทร. ๐ ๒๒๒๓ ๕๒๔๙

สำเนาถูกต้อง



(นางสาวปัทมา เพ็งโลกา)
เจ้าหน้าที่วิเคราะห์นโยบายและแผน
๒๖ / ๐๓ / ๖๒

ด่วนที่สุด

ที่ รง ๐๒๐๓.๒/๕๗๗



กระทรวงแรงงาน
ถนนมิตรไมตรี ดินแดง
กรุงเทพมหานคร ๑๐๕๐๐

๒๕ มีนาคม ๒๕๖๒

เรื่อง ขอความเห็นชอบการขยายระยะเวลาและขยายฐานรายได้ของกลุ่มเป้าหมายการรับเงินอุดหนุน
เพื่อการเลี้ยงดูเด็กแรกเกิด

เรียน เลขาธิการคณะรัฐมนตรี

อ้างถึง หนังสือสำนักเลขาธิการคณะรัฐมนตรี ด่วนที่สุด ที่ นร ๐๕๐๖/ว(ล) ๕๐๕๗ ลงวันที่ ๑๑ มีนาคม ๒๕๖๒

ตามหนังสือที่อ้างถึง สำนักเลขาธิการคณะรัฐมนตรีแจ้งว่า กระทรวงการพัฒนาสังคมและความมั่นคงของมนุษย์ได้เสนอเรื่อง ขอความเห็นชอบการขยายระยะเวลาและขยายฐานรายได้ของกลุ่มเป้าหมายการรับเงินอุดหนุนเพื่อการเลี้ยงดูเด็กแรกเกิด และขอให้กระทรวงแรงงานพิจารณาเสนอความเห็นในส่วนที่เกี่ยวข้องเพื่อประกอบการพิจารณาของคณะรัฐมนตรี ความละเอียดแจ้งแล้ว นั้น

กระทรวงแรงงาน พิจารณาแล้วเห็นด้วยกับการขยายระยะเวลาให้เงินอุดหนุนเพื่อการเลี้ยงดูเด็กแรกเกิด ตั้งแต่แรกเกิด - ๖ ปี แบบขยายฐานรายได้ไม่เกิน ๓๐๐,๐๐๐ บาท ต่อคน ต่อปี ตามที่กระทรวงการพัฒนาสังคมและความมั่นคงของมนุษย์เสนอ เนื่องจากสอดคล้องกับการใช้ฐานเกณฑ์รายได้ของผู้มีรายได้น้อยตามโครงการลงทะเบียนเพื่อสวัสดิการแห่งรัฐ ครอบครัวเด็กในครอบครัวยากจนหรือเสี่ยงต่อความยากจนเพิ่มขึ้น

จึงเรียนมาเพื่อโปรดพิจารณา

ขอแสดงความนับถือ

พลตำรวจเอก

(อตุลย์ แสงสิงแก้ว)

รัฐมนตรีว่าการกระทรวงแรงงาน

สำนักงานปลัดกระทรวง

กองกลาง

โทรศัพท์ ๐ ๒๒๓๒ ๓๓๕๔

โทรสาร ๐ ๒๒๔๗ ๕๓๘๐

สำเนาถูกต้อง

(นางสาวปภัตรา เพ็งโสภณ)

เจ้าหน้าที่วิเคราะห์นโยบายและแผน

๑๖ / ๐๓ / ๖๒

ด่วนที่สุด
ที่ ศธ ๐๒๐๘/๒๕๖๒



กระทรวงศึกษาธิการ
กรุงเทพฯ ๑๐๓๐๐

๒๒ มีนาคม ๒๕๖๒

เรื่อง ขอความเห็นชอบการขยายระยะเวลาและขยายฐานรายได้ของกลุ่มเป้าหมายการรับเงินอุดหนุน
เพื่อเลี้ยงดูเด็กแรกเกิด

เรียน เลขาธิการคณะกรรมการรัฐมนตรี

อ้างถึง หนังสือสำนักเลขาธิการคณะกรรมการรัฐมนตรี ด่วนที่สุด ที่ นร ๐๕๐๖ /ว(ล) ๙๐๕๗
ลงวันที่ ๑๑ มีนาคม ๒๕๖๒

ตามหนังสือที่อ้างถึง สำนักเลขาธิการคณะกรรมการรัฐมนตรีได้แจ้งให้กระทรวงศึกษาธิการ
เสนอความเห็นเรื่องขอความเห็นชอบการขยายระยะเวลาและขยายฐานรายได้ของกลุ่มเป้าหมายการรับเงิน
อุดหนุนเพื่อเลี้ยงดูเด็กแรกเกิด ที่เสนอโดยกระทรวงการพัฒนาสังคมและความมั่นคงของมนุษย์
เพื่อประกอบการพิจารณาของคณะรัฐมนตรี ความละเอียดแจ้งแล้ว นั้น

กระทรวงศึกษาธิการพิจารณาแล้ว เห็นด้วยกับข้อเสนอฯ ดังกล่าว เนื่องจากมีความ
สอดคล้องกับยุทธศาสตร์ชาติด้านการส่งเสริมและพัฒนาศักยภาพมนุษย์ แผนแม่บทภายใต้ยุทธศาสตร์ชาติ
และประเด็นการพัฒนาเร่งด่วนในช่วงระยะ ๕ ปีแรกของยุทธศาสตร์ชาติ ทั้งนี้ กระทรวงศึกษาธิการจะได้
มีการดำเนินงานที่ต่อเนื่องเชื่อมโยงกับกระทรวงการพัฒนาสังคมและความมั่นคงของมนุษย์ต่อไป

จึงเรียนมาเพื่อโปรดพิจารณาดำเนินการต่อไป

ขอแสดงความนับถือ

(นายธีระเกียรติ เจริญเศรษฐศิลป์)
รัฐมนตรีว่าการกระทรวงศึกษาธิการ

สำนักงานปลัดกระทรวง
สำนักนโยบายและยุทธศาสตร์
โทร. ๐ ๒๖๒๘ ๕๖๓๘ ต่อ ๑๒๐๓
โทรสาร ๐ ๒๖๘๓ ๙๔๑๓

สำเนาถูกต้อง

๒/๕

(นางสาวปัทมา เพ็งโงง)
เจ้าหน้าที่วิเคราะห์นโยบายและแผน
๒๖ / ๐๓ / ๖๒

ด่วนที่สุด

ที่ สธ ๐๔๒๓.๐๓/๗๗/๔



กระทรวงสาธารณสุข
ถนนติวานนท์ จังหวัดนนทบุรี ๑๑๐๐๐

๑๒ มีนาคม ๒๕๖๒

เรื่อง ขอความเห็นชอบการขยายระยะเวลาและขยายฐานรายได้ของกลุ่มเป้าหมายการรับเงินอุดหนุน
เพื่อการเลี้ยงดูเด็กแรกเกิด

เรียน เลขาธิการคณะกรรมการรัฐมนตรี

อ้างถึง หนังสือสำนักเลขาธิการคณะกรรมการรัฐมนตรี ด่วนที่สุด ที่ นร ๐๕๐๖/ว (ล) ๔๐๕๗ ลงวันที่ ๑๑ มีนาคม ๒๕๖๒

ตามหนังสือสำนักเลขาธิการคณะกรรมการรัฐมนตรี ด่วนที่สุด ที่ นร ๐๕๐๖/ว(ล) ๔๐๕๗ ลงวันที่ ๑๑ มีนาคม ๒๕๖๒ เรื่อง ขอความเห็นชอบการขยายระยะเวลาและขยายฐานรายได้ของกลุ่มเป้าหมายการรับเงินอุดหนุนเพื่อการเลี้ยงดูเด็กแรกเกิด ประเด็นให้เสนอความเห็นในส่วนที่เกี่ยวข้องเพื่อประกอบการพิจารณาของคณะกรรมการรัฐมนตรี นั้น

กระทรวงสาธารณสุข พิจารณาแล้วเห็นชอบกับการขยายระยะเวลาและขยายฐานรายได้ของกลุ่มเป้าหมายการรับเงินอุดหนุนเพื่อการเลี้ยงดูเด็กแรกเกิดเป็นอายุ ๐ - ๖ ปี ในรูปแบบขยายฐานรายได้ไม่เกิน ๑๐๐,๐๐๐.- บาท ต่อคน ต่อปี เนื่องจากสอดคล้องกับการใช้ฐานเกณฑ์รายได้ของผู้มีรายได้ไม่น้อยตามโครงการลงทะเบียนเพื่อสวัสดิการแห่งรัฐ ครอบคลุมเด็กในครอบครัวยากจนหรือเสี่ยงต่อความยากจน

จึงเรียนมาเพื่อโปรดพิจารณาดำเนินการต่อไป

ขอแสดงความนับถือ

(นายปิยะสกล สกลสัตยาทร)

รัฐมนตรีว่าการกระทรวงสาธารณสุข

กรมอนามัย

โทร. ๐ ๒๕๔๐ ๕๔๓๓

โทรสาร ๐ ๒๕๖๕ ๕๔๕๕

สำเนาถูกต้อง

๒/๖

(นางสาวปัทมา เท็งโสภาก)
เจ้าหน้าที่วิเคราะห์นโยบายและแผน
๒๖ / ๐๓ / ๖๒

ด่วนที่สุด

ที่ นร ๐๓๒๓/๕๖๓



สำนักงบประมาณ

ถนนพระรามที่ ๖ กรุงเทพฯ ๑๐๕๐๐

๑๙ มีนาคม ๒๕๖๒

เรื่อง ขอความเห็นชอบการขยายระยะเวลาและขยายฐานรายได้ของกลุ่มเป้าหมายการรับเงินอุดหนุน
เพื่อการเลี้ยงดูเด็กแรกเกิด

เรียน เลขาธิการคณะรัฐมนตรี

อ้างถึง หนังสือสำนักเลขาธิการคณะรัฐมนตรี ด่วนที่สุด ที่ นร ๐๕๐๖/๕๐๕๖
ลงวันที่ ๑๓ มีนาคม ๒๕๖๒

ตามหนังสือที่อ้างถึง สำนักเลขาธิการคณะรัฐมนตรีขอให้สำนักงบประมาณเสนอความเห็น
ในส่วนที่เกี่ยวข้องเพื่อประกอบการพิจารณาของคณะรัฐมนตรี กรณีกระทรวงการพัฒนากำลังคนและความมั่นคง
ของมนุษย์เสนอเรื่อง ขอความเห็นชอบการขยายระยะเวลาและขยายฐานรายได้ของกลุ่มเป้าหมายการรับเงิน
อุดหนุนเพื่อการเลี้ยงดูเด็กแรกเกิด เพื่อให้คณะรัฐมนตรีพิจารณา ดังนี้

๑. ขอความเห็นชอบขยายระยะเวลาให้เงินอุดหนุนเพื่อการเลี้ยงดูเด็กแรกเกิด ตั้งแต่แรกเกิด -
๖ ปี แบบขยายฐานรายได้ไม่เกิน ๓๐๐,๐๐๐ บาท/คน/ปี เริ่มตั้งแต่ปีงบประมาณ พ.ศ. ๒๕๖๒ เป็นต้นไป
ให้กลุ่มเป้าหมายเด็กที่เกิดตั้งแต่วันที่ ๑ ตุลาคม ๒๕๕๘ เป็นต้นไป ดังนี้

๑.๑ เด็กที่รับสิทธิ์ในปีงบประมาณ พ.ศ. ๒๕๕๙ - พ.ศ. ๒๕๖๓ รับต่อเนื่อง
จนอายุครบ ๖ ปี

๑.๒ เด็กที่เกิดตั้งแต่วันที่ ๑ ตุลาคม ๒๕๕๘ ที่มีคุณสมบัติและไม่เคยได้รับสิทธิ์
มีสิทธิ์ได้รับเงินตั้งแต่ปีงบประมาณ พ.ศ. ๒๕๖๒ จนอายุครบ ๖ ปี

๑.๓ เด็กที่เกิดตั้งแต่ปีงบประมาณ พ.ศ. ๒๕๖๒ ได้รับสิทธิ์จนอายุครบ ๖ ปี

๒. สำหรับภาระงบประมาณที่จะเกิดขึ้นในปีงบประมาณ พ.ศ. ๒๕๖๒ ให้กระทรวงการพัฒนากำลัง
และความมั่นคงของมนุษย์จัดทำรายละเอียดแผนการใช้จ่ายเงินเพื่อขอรับการจัดสรรงบกลาง รายการเงินสำรองจ่าย
เพื่อกรณีฉุกเฉินหรือจำเป็น ตามระเบียบว่าด้วยการบริหารงบประมาณรายจ่ายงบกลาง รายการเงินสำรองจ่าย
เพื่อกรณีฉุกเฉินหรือจำเป็น พ.ศ. ๒๕๖๐ และตามพระราชบัญญัติวินัยการเงินการคลังของรัฐ พ.ศ. ๒๕๖๑
ตามความจำเป็นและเหมาะสมต่อไป

รวมทั้งขอให้พิจารณาในส่วนที่เกี่ยวข้องกับการดำเนินการตามบทบัญญัติของพระราชบัญญัติวินัยการเงินการคลัง
ของรัฐ พ.ศ. ๒๕๖๑ ความละเอียดแจ้งแล้ว นั้น

/สำนักงบประมาณ...

สำนักงบประมาณพิจารณาแล้วขอเรียนว่า โครงการเงินอุดหนุนเพื่อการเลี้ยงดูเด็กแรกเกิด เป็นนโยบายสำคัญของรัฐบาลในการจัดสวัสดิการเพื่อช่วยเหลือและพัฒนาคุณภาพชีวิตของเด็ก สอดคล้องกับ ยุทธศาสตร์ชาติ ระยะ ๒๐ ปี และแผนพัฒนาเศรษฐกิจและสังคมแห่งชาติ จึงเห็นสมควรที่คณะรัฐมนตรี จะพิจารณาให้ความเห็นชอบในหลักการของการขยายระยะเวลาให้เงินอุดหนุนเพื่อการเลี้ยงดูเด็กแรกเกิด ตั้งแต่แรกเกิด - ๖ ปี แบบขยายฐานรายได้ไม่เกิน ๑๐๐,๐๐๐ บาท/คน/ปี โดยเริ่มตั้งแต่ปีงบประมาณ พ.ศ. ๒๕๖๒ ตามที่กระทรวงการพัฒนาสังคมและความมั่นคงของมนุษย์ได้ประชุมหารือกับหน่วยงานที่เกี่ยวข้อง เมื่อวันที่ ๑ กุมภาพันธ์ ๒๕๖๒ และเสนอในครั้งนี ซึ่งการขยายฐานรายได้ดังกล่าวความสอดคล้องกับ การใช้ฐานเกณฑ์รายได้ของผู้มีรายได้น้อยตามโครงการลงทะเบียนเพื่อสวัสดิการแห่งรัฐ แต่จะมีผลทำให้เกิดภาระงบประมาณเพิ่มขึ้นในระยะยาว ซึ่งจะต้องคำนึงถึงแผนการคลังระยะปานกลางและการจัดเก็บรายได้แผ่นดิน ตามนัยพระราชบัญญัติวินัยการเงินการคลังของรัฐ พ.ศ. ๒๕๖๑ โดยในปีงบประมาณ พ.ศ. ๒๕๖๒ คาดการณ์กลุ่มเป้าหมาย จำนวน ๑,๔๔๓,๔๔๖ คน งบประมาณทั้งสิ้น ๓๐,๓๔๓,๑๗๑,๒๐๐ บาท เพิ่มขึ้นจากงบประมาณรายจ่ายประจำปีงบประมาณ พ.ศ. ๒๕๖๒ ที่ตั้งรองรับไว้ จำนวน ๖,๔๐๘,๑๓๔,๔๐๐ บาท

ทั้งนี้ เนื่องจากโครงการดังกล่าวก่อให้เกิดภาระงบประมาณในอนาคต จึงเห็นควรที่กระทรวง การพัฒนาสังคมและความมั่นคงของมนุษย์จะได้กำหนดหลักเกณฑ์และเงื่อนไขการตรวจสอบคุณสมบัติเป็นไป ตามข้อเท็จจริงของฐานรายได้ผู้มีสิทธิในแต่ละปี และจำนวนเด็กที่มีสิทธิให้มีความชัดเจน ถูกต้องและครอบคลุม โดยเชื่อมโยงฐานข้อมูลผู้ได้รับสิทธิจากโครงการเงินอุดหนุนเพื่อการเลี้ยงดูเด็กแรกเกิดกับโครงการลงทะเบียน บัตรสวัสดิการแห่งรัฐ และมอบหมายให้กระทรวงการพัฒนาสังคมและความมั่นคงของมนุษย์และกระทรวงการคลัง ศึกษาการจ่ายเงินอุดหนุนดังกล่าวผ่านบัตรสวัสดิการแห่งรัฐ เพื่อพัฒนาฐานข้อมูลผู้มีสิทธิไม่เกิดความซ้ำซ้อน กับการจัดสวัสดิการของรัฐในกลุ่มเป้าหมายเดียวกัน กำหนดให้มีกลไกและมาตรการการติดตามตรวจสอบที่รวดเร็ว ถูกต้อง สำหรับภาระค่าใช้จ่ายที่เพิ่มขึ้นจากการขยายระยะเวลาให้เงินอุดหนุนและการขยายฐานรายได้ดังกล่าว เห็นควรให้กรมกิจการเด็กและเยาวชนจัดทำรายละเอียด ข้อมูล กลุ่มเป้าหมาย พร้อมแผนการปฏิบัติงาน และแผนการใช้จ่ายงบประมาณ ให้สอดคล้องกับข้อเท็จจริงกับฐานเกณฑ์รายได้ของผู้มีรายได้น้อยตามโครงการ ลงทะเบียนเพื่อสวัสดิการแห่งรัฐ เพื่อขอทำความเข้าใจกับสำนักงบประมาณให้เป็นไปตามขั้นตอนของกฎหมาย และระเบียบที่เกี่ยวข้อง สำหรับภาระงบประมาณในปีต่อ ๆ ไป ให้ดำเนินการตามนัยพระราชบัญญัติวิธีการ งบประมาณ พ.ศ. ๒๕๖๑ ต่อไป

จึงเรียนมาเพื่อโปรดนำเสนอความเห็นประกอบการพิจารณาของคณะรัฐมนตรีต่อไป

ขอแสดงความนับถือ

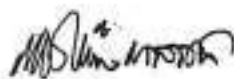

(นายเดชาภิวัฒน์ ณ สงขลา)
ผู้อำนวยการสำนักงบประมาณ

สำเนาถูกต้อง

2/6

กองจัดทำงบประมาณด้านสังคม ๓

โทร. ๐ ๒๒๖๕ ๑๔๕๔

โทรสาร ๐ ๒๒๗๓ ๔๔๑๘

(นางสาวปัทมา เท่งโสภา)
เจ้าหน้าที่วิเคราะห์นโยบายและแผน
๒๖/๐๕/๖๒

ด่วนที่สุด

ที่ นร ๓๓๓๓/ ๑๕/๕ ศ



สำนักงานสภาพัฒนาการ
เศรษฐกิจและสังคมแห่งชาติ
๔๖๒ ถนนกรุงเกษม กรุงเทพฯ ๑๐๑๐๐

๑๗ มีนาคม ๒๕๖๒

เรื่อง ขอความเห็นชอบการขยายระยะเวลาและขยายฐานรายได้ของกลุ่มเป้าหมายการรับเงินอุดหนุน
เพื่อการเลี้ยงดูเด็กแรกเกิด

เรียน เลขาธิการคณะกรรมการรัฐมนตรี

อ้างถึง หนังสือสำนักเลขาธิการคณะกรรมการรัฐมนตรี ด่วนที่สุด ที่ นร ๐๕๐๖/ว(ล) ๔๐๕๗
ลงวันที่ ๑๓ มีนาคม ๒๕๖๒

ตามที่ สำนักเลขาธิการคณะกรรมการรัฐมนตรีขอให้สำนักงานสภาพัฒนาการเศรษฐกิจและสังคม
แห่งชาติ เสนอความเห็นในส่วนที่เกี่ยวข้องเพื่อประกอบการพิจารณาของคณะกรรมการรัฐมนตรี เรื่อง ขอความเห็นชอบ
การขยายระยะเวลาและขยายฐานรายได้ของกลุ่มเป้าหมายการรับเงินอุดหนุนเพื่อการเลี้ยงดูเด็กแรกเกิด
ของกระทรวงการพัฒนาสังคมและความมั่นคงของมนุษย์ ความละเอียดแจ้งแล้ว นั้น

สำนักงานสภาพัฒนาการเศรษฐกิจและสังคมแห่งชาติได้พิจารณาแล้ว เห็นควรให้ความ
เห็นชอบขยายระยะเวลาให้เงินอุดหนุนเพื่อการเลี้ยงดูเด็ก ตั้งแต่แรกเกิด - ๖ ปี แบบขยายฐานรายได้ไม่เกิน
๑๐๐,๐๐๐ บาท ต่อคนต่อปี เริ่มตั้งแต่ปีงบประมาณ ๒๕๖๒ เป็นต้นไป โดยกำหนดกลุ่มเป้าหมายให้เด็กที่
เกิดตั้งแต่ ๑ ตุลาคม ๒๕๕๘ เป็นต้นไป ซึ่งจะครอบคลุมประชากรกลุ่มเป้าหมายที่ยากจนมากขึ้น โดยเฉพาะ
ประชากรในกลุ่มร้อยละ ๔๐ ที่มีรายได้ระดับล่าง (Bottom ๔๐) อย่างไรก็ตาม เนื่องจากความยากจนมี
ลักษณะเป็นพลวัตร เปลี่ยนแปลงได้ตลอด การกำหนดกลุ่มเป้าหมายโดยใช้เกณฑ์รายได้ อาจก่อให้เกิดการ
ตกหล่นของผู้มีสิทธิที่เป็นคนยากจน ดังนั้น จึงควรพิจารณาให้มีการพัฒนาระบบฐานข้อมูลของกลุ่มครอบครัว
ในโครงการที่ถูกต้องและเป็นปัจจุบันและมีการตรวจสอบข้อมูลอย่างสม่ำเสมอ พร้อมทั้งติดตามประเมินผล
สัมฤทธิ์ของโครงการในระยะยาว รวมถึงควรพิจารณาปรับเปลี่ยนรูปแบบการให้เงินจากการให้เงินแบบให้เปล่า
ไปสู่การให้เงินแบบมีเงื่อนไข (Conditional Cash Transfer) อาทิ การให้พ่อนำเด็กเข้ารับวัคซีนตาม
เกณฑ์ที่กำหนด การเข้ารับการตรวจสุขภาพตามระยะเวลา การเข้าเรียนตามเกณฑ์ เพื่อเป็นการสนับสนุนให้
เด็กมีพัฒนาการที่เหมาะสมอย่างต่อเนื่องในการเตรียมความพร้อมก่อนเข้าสู่ช่วงวัยเรียนต่อไป

จึงเรียนมาเพื่อโปรดพิจารณาดำเนินการต่อไป

ขอแสดงความนับถือ

(นายทศพร ศิริสัมพันธ์)

เลขาธิการสภาพัฒนาการเศรษฐกิจและสังคมแห่งชาติ

สำเนาถูกต้อง

สำนักยุทธศาสตร์และการวางแผนพัฒนาทางสังคม

โทรศัพท์ ๐-๒๒๘๐-๔๐๘๕ ต่อ ๓๔๐๕

โทรสาร ๐-๒๒๘๒-๒๘๒๗

E-mail: worawan@nesdb.go.th

(นางสาวปัทมา เจริญโลก)

เจ้าหน้าที่วิเคราะห์นโยบายและแผน

๒๖ / ๐๓ / ๖๒



บันทึกข้อตกลงความร่วมมือ

การบูรณาการความร่วมมือการพัฒนาคนตลอดช่วงชีวิต (กลุ่มเด็กปฐมวัยและผู้สูงอายุ)

บันทึกข้อตกลงความร่วมมือฉบับนี้ จัดทำขึ้นเมื่อวันที่ ๓๐ มีนาคม ๒๕๖๐ ระหว่างกระทรวงการพัฒนาสังคมและความมั่นคงของมนุษย์ กระทรวงศึกษาธิการ กระทรวงมหาดไทย และกระทรวงสาธารณสุข มีเจตจำนงที่จะส่งเสริมความร่วมมือระหว่างกันในการขับเคลื่อนการดำเนินงานการพัฒนาคนตลอดช่วงชีวิต (กลุ่มเด็กปฐมวัยและผู้สูงอายุ) โดยร่วมกันผลักดันในระดับนโยบายจนถึงระดับปฏิบัติอย่างเป็นรูปธรรม ตลอดจนสร้างกลไกการดำเนินงานให้เอื้อต่อการดูแลกลุ่มเป้าหมายในระดับพื้นที่ ที่เชื่อมโยงสอดคล้องกับนโยบายรัฐบาลและแผนยุทธศาสตร์ที่เกี่ยวข้อง เพื่อให้เกิดการดำเนินงานแบบบูรณาการที่มีประสิทธิภาพ บรรลุผลตามเป้าหมายที่กำหนดไว้อย่างยั่งยืนทุกหน่วยงานในบันทึกความร่วมมือนี้ จึงมีความเห็นพ้องกับแนวทางการดำเนินงานร่วมกัน ดังต่อไปนี้

๑. **กลุ่มเด็กปฐมวัย** : ร่วมกันดำเนินงานภายใต้วิสัยทัศน์คนไทยเป็นมนุษย์ที่สมบูรณ์ และเป็นพลเมืองที่มีวินัยดีและเรียนรู้ด้วยตนเองตลอดชีวิต มีความรู้ มีทักษะและทัศนคติที่เป็นค่านิยมที่ดี มีสุขภาพร่างกายและจิตใจที่สมบูรณ์ มีความเจริญเติบโตทางจิตวิญญาณ มีจิตสาธารณะ และทำประโยชน์ต่อส่วนรวม มีความเป็นพลเมืองไทย พลเมืองอาเซียน พลเมืองโลก ตามกรอบการบูรณาการความร่วมมือการพัฒนาคนตลอดช่วงชีวิตในกลุ่มเด็กปฐมวัย ๔ H ประกอบด้วย ๑) Heart (ดี มีวินัย) ๒) Head (เก่ง) ๓) Hand (ใฝ่เรียนรู้ มีทักษะ) ๔) Health (แข็งแรง) โดยได้กำหนดบทบาทหน้าที่ในการดำเนินงานของแต่ละกระทรวง เพื่อหนุนเสริมการดำเนินงานร่วมกันแบบบูรณาการ ดังนี้

๑.๑. กระทรวงการพัฒนาสังคมและความมั่นคงของมนุษย์

- ๑) ส่งเสริม พัฒนา และติดตามการพัฒนาเด็กปฐมวัยของคณะอนุกรรมการส่งเสริมการพัฒนาเด็กปฐมวัยระดับจังหวัด และกรุงเทพมหานคร
- ๒) ส่งเสริม สนับสนุน ศูนย์ครอง และจัดสวัสดิการแก่เด็กที่อยู่ในครอบครัวยากจน ชาดแคลน และประสบปัญหาทางสังคม
- ๓) พัฒนามาตรฐานศูนย์เด็กเล็กแห่งชาติให้เป็นมาตรฐานกลางที่ใช้ร่วมกันทั่วประเทศ และติดตามผลการดำเนินงาน
- ๔) ส่งเสริม และพัฒนาการดำเนินงานของสถานรองรับเด็กทั้งภาครัฐและเอกชนให้มีคุณภาพตามมาตรฐาน
- ๕) ส่งเสริมสัมพันธ์ภาพที่ดีในครอบครัว

๑.๒. กระทรวงมหาดไทย

- ๑) จัดทำแผนพัฒนาในระดับพื้นที่เพื่อการพัฒนาเด็กองค์รวม จัดประชาคมแผนฯ และผลักดันให้เกิดข้อตกลงชาวบ้าน เพื่อเป็นแนวปฏิบัติของครอบครัว
- ๒) สร้างสภาพแวดล้อมที่เอื้อต่อการพัฒนาเด็ก และปกป้องคุ้มครองเด็ก เช่น อานเล่นและเครื่องเล่น สถานที่ออกกำลังกาย สวนสาธารณะ ศูนย์พัฒนาเด็ก
- ๓) สนับสนุนงบประมาณเพื่อการจัดหาอาหารกลางวัน เน้นสำหรับเด็กปฐมวัย
- ๔) สร้างเสริมรายได้และมิกออาชีพเสริมแก่พ่อ แม่ และผู้ปกครองเพื่อให้มีรายได้ที่เพียงพอ
- ๕) สร้างแรงจูงใจแก่พ่อ แม่ ครอบครัวที่เลี้ยงดูลูกได้ถูกต้องเหมาะสมตามวัย
- ๖) พัฒนาศูนย์พัฒนาเด็กเล็กให้ได้มาตรฐาน
- ๗) สร้างกลไกและประสานการขับเคลื่อนงาน รวมทั้งการกำกับ ติดตาม และประเมินผล
- ๘) กรณีที่ท้องถิ่นมีความพร้อมในการรับถ่ายโอนภารกิจจากกระทรวงสาธารณสุข กระทรวงการพัฒนาสังคมและความมั่นคงของมนุษย์และกระทรวงศึกษาธิการ ให้ดำเนินการตามภารกิจที่ได้รับมอบหมาย

๑.๓. กระทรวงศึกษาธิการ

- ๑) จัดหลักสูตรการศึกษาปฐมวัยและการจัดประสบการณ์การเรียนรู้ สำหรับเด็กปฐมวัย
- ๒) คัดเลือกและสนับสนุนการใช้บทเรียนและสื่อเรียนรู้ต่างๆ ที่เหมาะสมสำหรับเด็กปฐมวัย รวมทั้งส่งเสริมการอ่าน เสาะหาบทเรียนการใช้สื่อเรียนรู้ต่างๆ และการสนับสนุนหนังสือนิทานแก่ครอบครัว
- ๓) จัดประสบการณ์การเรียนรู้ที่ส่งเสริมคุณธรรม จริยธรรม และค่านิยมที่พึงประสงค์ ได้แก่ ระเบียบวินัย ความรับผิดชอบ และความซื่อสัตย์
- ๔) สร้างสิ่งแวดล้อมและบรรยากาศที่เอื้อต่อการเรียนรู้และพัฒนาการ เด็กปฐมวัย เช่น อานเล่น และเครื่องเล่น เป็นต้น
- ๕) ส่งเสริมสุขภาวะที่ดีของเด็กปฐมวัย เช่น ด้านพฤติกรรมสุขภาพ อาทิ แปร่งฟัน ล้างมือ การรับประทานอาหาร การออกกำลังกาย เป็นต้น
- ๖) ส่งเสริมและสนับสนุนภาวะการเจริญเติบโตของเด็กปฐมวัย เพื่อให้เด็กมีสุขภาพร่างกายที่แข็งแรง สมบูรณ์ มีคุณภาพชีวิตที่ดี เหมาะสมตามช่วงวัย
- ๗) ให้บริการความรู้ในเรื่องชีวิตครอบครัวศึกษาให้แก่พ่อแม่ และผู้ปกครองเด็กปฐมวัย

๑.๔. กระทรวงสาธารณสุข

- ๑) พัฒนาระบบบริการอนามัยแม่และเด็กของสถานบริการสาธารณสุขให้ได้มาตรฐานสากลและสร้างการเข้าถึงบริการอย่างเท่าเทียม
- ๒) เสริมสร้างสมรรถนะบุคลากรทางการแพทย์และสาธารณสุขภาคีเครือข่ายที่เกี่ยวข้อง ตลอดจนพ่อแม่ และผู้ปกครอง
- ๓) สร้างความตระหนักรู้ ด้วยสื่อที่หลากหลาย เพื่อการพัฒนาเด็กปฐมวัยทุกมิติ
- ๔) ศึกษาวจัยเพื่อสร้างองค์ความรู้ มาตรฐาน รูปแบบและเทคโนโลยีในการส่งเสริมสุขภาพแม่และเด็ก
- ๕) สร้างการมีส่วนร่วมจากภาคีภาครัฐ เอกชน ท้องถิ่น ชุมชน และประชาสังคม

๒. **ผู้สูงอายุ** : ร่วมกันดำเนินงานภายใต้วิสัยทัศน์ผู้สูงอายุเป็นหลักชัยของสังคม ตามกรอบการบูรณาการความร่วมมือการพัฒนาคนตลอดช่วงชีวิตในผู้สูงอายุ ๓ S ประกอบด้วย ๑) Social Participation (ส่งเสริมการมีส่วนร่วมในสังคม) ๒) Social Security (ส่งเสริมความมั่นคงปลอดภัย) ๓) Strong Health (ส่งเสริมสุขภาพให้แข็งแรง) โดยได้กำหนดบทบาทหน้าที่ในการดำเนินงานของแต่ละกระทรวงเพื่อหนุนเสริมการดำเนินงานร่วมกันแบบบูรณาการ ดังนี้

๒.๑. กระทรวงการพัฒนาสังคมและความมั่นคงของมนุษย์

- ๑) ส่งเสริมพื้นที่ต้นแบบการบูรณาการพัฒนาคุณภาพชีวิตผู้สูงอายุ เป็นศูนย์เรียนรู้เพื่อเป็นต้นแบบฯ ศูนย์พัฒนาคุณภาพชีวิตและส่งเสริมอาชีพผู้สูงอายุคุณภาพ
- ๒) ส่งเสริมให้หน่วยงานภาครัฐ เอกชน และประชาสังคมมีบทบาทสำคัญในการขับเคลื่อนงานพัฒนาคุณภาพชีวิตและส่งเสริมอาชีพผู้สูงอายุ
- ๓) ส่งเสริมการขยายโรงเรียนผู้สูงอายุให้ครอบคลุมทุกพื้นที่ ในศูนย์พัฒนาคุณภาพชีวิตและส่งเสริมอาชีพผู้สูงอายุ
- ๔) พัฒนาระบบการดูแลผู้สูงอายุในชุมชน โดยเน้นการมีส่วนร่วมของชุมชน

๒.๒ กระทรวงมหาดไทย

- ๑) ส่งเสริม สนับสนุนให้ครอบครัว มีความอบอุ่น มีน้คง
- ๒) ส่งเสริมพัฒนาเมืองที่เป็นมิตรกับผู้สูงอายุ Aged-friendly communities/cities
- ๓) ส่งเสริม สนับสนุนการประกันรายได้
- ๔) ส่งเสริมและสนับสนุนให้องค์กรปกครองส่วนท้องถิ่นจัดตั้งศูนย์บริการผู้สูงอายุ โรงเรียนผู้สูงอายุ ศูนย์พัฒนาและฟื้นฟูคุณภาพชีวิตผู้สูงอายุในพื้นที่ขององค์กรปกครองส่วนท้องถิ่น

๒.๓ กระทรวงศึกษาธิการ

- ๑) ส่งเสริม สนับสนุนการจัดกิจกรรมส่งเสริมคุณภาพชีวิต เพื่อคงภาวะดีดสังคมให้แก่ผู้สูงอายุกลุ่มติดสังคมในชุมชนในหลักสูตรและรูปแบบที่หลากหลาย
- ๒) มีลิตผู้ดูแลผู้สูงอายุร่วมกับกระทรวงสาธารณสุข เพื่อดูแลผู้สูงอายุภาวะพึ่งพิงในครอบครัว ในชุมชน และเพื่อการมีงานทำของประชากรวัยแรงงาน (อาสาสมัครประจำครอบครัว/care giver)
- ๓) ส่งเสริมสัมพันธภาพในครอบครัว และสนับสนุนการจัดกิจกรรมสายสัมพันธ์ในครอบครัวฯ

๒.๔ กระทรวงสาธารณสุข

- ๑) ส่งเสริมพฤติกรรมสุขภาพที่พึงประสงค์
- ๒) พัฒนาระบบบริการสุขภาพผู้สูงอายุและจัดให้มีคลินิกผู้สูงอายุคุณภาพในโรงพยาบาลขนาด ๑๒๐ เตียงขึ้นไป
- ๓) พัฒนาระบบการดูแลผู้สูงอายุระยะยาว (Long Term Care) ในชุมชนและจัดทำแผนรายการบุคคล (care plan)
- ๔) พัฒนาศักยภาพบุคลากรที่เกี่ยวข้องกับการดูแลผู้สูงอายุ
- ๕) ส่งเสริมพัฒนาการรวมกลุ่มและชมรมผู้สูงอายุ วัตถุประสงค์สุขภาพ และศาสนสถานอื่นๆ

บันทึกความร่วมมือนี้ ทำขึ้น ๔ ฉบับ มีข้อความถูกต้องตรงกัน ทุกหน่วยงานพิจารณาข้อความโดยละเอียด ตรงตามเจตนารมณ์ทุกประการ จึงได้ลงนามไว้เป็นหลักฐาน และสำเนาต่างถือไว้ปฏิบัติหน่วยงานละ ๑ ฉบับ

พลตำรวจเอก 
.....
(อตุลย์ แสงสิงแก้ว)

รัฐมนตรีว่าการกระทรวงการพัฒนาสังคมและความมั่นคงของมนุษย์

พลเอก 
.....
(อนุพงษ์ เม้าจินดา)

รัฐมนตรีว่าการกระทรวงมหาดไทย

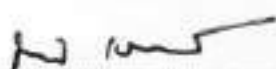
.....
(นายธีระเกียรติ เจริญเศรษฐศิลป์)

รัฐมนตรีว่าการกระทรวงศึกษาธิการ

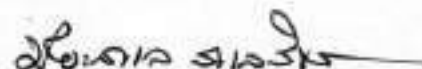
.....
(นายปิยะสกล สกลสัตยาทร)

รัฐมนตรีว่าการกระทรวงสาธารณสุข

ด่วนที่สุด

ที่ กศ ๐๕๓๒.๘/๐๐๘๖๓๗/๘



กรมบัญชีกลาง

ถนนพระราม ๖ กทม. ๑๐๕๐๐

ณ ธันวาคม ๒๕๕๙

เรื่อง การเปิดบัญชีเงินฝากธนาคารศูนย์บาท

เรียน

- สิ่งที่ส่งมาด้วย ๑. รายชื่อธนาคารที่ให้บริการเปิดบัญชีศูนย์บาทสำหรับการจ่ายเงินสวัสดิการสังคม และเงินอื่นในลักษณะเดียวกัน จำนวน ๓ ฉบับ
๒. หลักฐานและเอกสารของทางราชการเพื่อแสดงตนของผู้มีสิทธิในแต่ละประเภท สำหรับการเปิดบัญชีเงินฝากธนาคารศูนย์บาท จำนวน ๓ ชุด

ตามที่คณะกรรมการขับเคลื่อนตามแผนยุทธศาสตร์ National e-Payment โดยมี รองนายกรัฐมนตรี (นายสมคิด จาตุศรีพิทักษ์) เป็นประธาน ได้มีมติเห็นชอบให้จัดทำโครงการบูรณาการฐานข้อมูลสวัสดิการสังคมและการจ่ายเงินสวัสดิการสังคมทางอิเล็กทรอนิกส์ทั้งหมดทุกกลุ่ม และมอบหมายให้ คณะอนุกรรมการขับเคลื่อนโครงการ e-Payment ภาครัฐ ซึ่งมีปลัดกระทรวงการคลังเป็นประธานขับเคลื่อนโครงการบูรณาการฐานข้อมูลสวัสดิการสังคมให้เกิดผลสัมฤทธิ์ในเชิงประมาณ พ.ศ. ๒๕๖๐ นั้น

กรมบัญชีกลาง ขอเรียนดังนี้

๑. ได้มีหนังสือถึงธนาคารต่างๆ ขอความร่วมมือให้บริการเปิดบัญชีเงินฝากธนาคารศูนย์บาท (ยกเว้นเงินขึ้นค่าสำหรับการเปิดบัญชี) ให้แก่ผู้มีสิทธิรับเงินสวัสดิการสังคมและเงินอื่นในลักษณะเดียวกัน ประกอบด้วย ผู้มีสิทธิรับเงินอุดหนุนเพื่อการเลี้ยงดูเด็กแรกเกิด ผู้มีสิทธิรับเบี้ยยังชีพผู้สูงอายุ ผู้มีสิทธิรับเบี้ยความพิการ และผู้มีสิทธิรับเงินค่าป่วยการอาสาสมัครสาธารณสุขประจำหมู่บ้าน (อสม.) โดยมีรายชื่อธนาคารที่ให้บริการเปิดบัญชีเงินฝากธนาคารศูนย์บาทแก่ผู้มีสิทธิ รายละเอียดตามสิ่งที่ส่งมาด้วย ๑

๒. เพื่อให้ผู้มีสิทธิรับเงินสวัสดิการสังคมและเงินอื่นในลักษณะเดียวกัน ทั้งในส่วนกลาง และส่วนภูมิภาคที่ยังไม่มีบัญชีเงินฝากธนาคาร ได้เปิดบัญชีเงินฝากธนาคารและลงทะเบียนพร้อมเพย์ ด้วยเลขประจำตัวประชาชน ๑๓ หลัก สำหรับรับเงินสวัสดิการและเงินอื่นในลักษณะเดียวกันจกภาครัฐ ตามโครงการบูรณาการฐานข้อมูลสวัสดิการสังคม จึงขอความร่วมมือประชาสัมพันธ์ให้แก่ผู้มีสิทธิที่อยู่ในความดูแลของหน่วยงานท่าน เปิดบัญชีเงินฝากธนาคารและลงทะเบียนพร้อมเพย์ โดยนำหลักฐาน และเอกสารของทางราชการเพื่อแสดงตนของผู้มีสิทธิ รายละเอียดตามสิ่งที่ส่งมาด้วย ๒ ติดต่อบริษัทธนาคาร ตามข้อ ๑ เพื่อเปิดบัญชีเงินฝากธนาคารและลงทะเบียนพร้อมเพย์ และให้ผู้มีสิทธิแจ้งความประสงค์ขอรับเงินสวัสดิการสังคมและเงินอื่นในลักษณะเดียวกันผ่านบัญชีเงินฝากธนาคารที่หน่วยงานรับลงทะเบียนสวัสดิการ เพื่อดำเนินการปรับปรุงฐานข้อมูลของผู้มีสิทธิ ทั้งนี้ ตั้งแต่วันที่ ๑ มกราคม ๒๕๖๐ เป็นต้นไป

จึงเรียนมาเพื่อโปรดทราบ และประชาสัมพันธ์ให้แก่ผู้มีสิทธิและผู้ที่เกี่ยวข้องทราบต่อไปด้วย
จะขอขอบคุณมา

ขอแสดงความนับถือ

นางสาวอรุณ ไวกุสิทธิ์

กองบริหารการรับ-จ่ายเงินภาครัฐ | ผู้ประสานงานที่กระทรวงการคลังการคลัง ปฏิบัติราชการ
อธิบดีกรมบัญชีกลาง

โทร. ๐ ๒๖๒๗ ๗๐๐๐ ต่อ ๔๓๐๖, ๖๗๑๘

โทรสาร ๐ ๒๖๒๗ ๗๓๘๐

รายชื่อธนาคารที่ให้บริการเปิดบัญชีศูนย์บาท
สำหรับกรจ่ายเงินสด วัสดุการสังคมและเงินอื่นในลักษณะเดียวกัน

๓. ธนาคารกรุงไทย จำกัด (มหาชน)
๔. ธนาคารเพื่อการเกษตรและสหกรณ์การเกษตร
๕. ธนาคารออมสิน
๖. ธนาคารทหารไทย จำกัด (มหาชน)
๗. ธนาคารไทยพาณิชย์ จำกัด (มหาชน)
๘. ธนาคารกรุงเทพ จำกัด (มหาชน)
๙. ธนาคารกสิกรไทย จำกัด (มหาชน)
๑๐. ธนาคารกรุงศรีอยุธยา จำกัด (มหาชน)
๑๑. ธนาคารสแตนดาร์ด ชาร์เตอร์ด ไทย
๑๒. ธนาคารเกียรตินาคิน จำกัด (มหาชน)
๑๓. ธนาคารซีไอเอ็มบี ไทย จำกัด (มหาชน)
๑๔. ธนาคารแลนด์ แอนด์ เฮาส์ จำกัด (มหาชน)
๑๕. ธนาคารทีสโม่ จำกัด (มหาชน)

ตารางแสดงหลักฐานและเอกสารของทางราชการเพื่อแสดงตนของผู้มีสิทธิในแต่ละประเภท
สำหรับการเปิดบัญชีเงินฝากธนาคารศูนย์บาท

รายการ	หลักฐานหรือเอกสารเพื่อแสดงตนของผู้มีสิทธิ
๓. ผู้มีสิทธิรับเงินอุดหนุนเพื่อการเลี้ยงดูเด็กแรกเกิด	ผู้มีสิทธิที่อยู่ในเขต กทม. ๑. หนังสือกรมกิจการเด็กและเยาวชน เรื่อง ขอแจ้งผลการได้รับสิทธิเงินอุดหนุนเพื่อการเลี้ยงดูเด็กแรกเกิด (ฉบับจริง) ๒. สำเนาบัตรประจำตัวประชาชน จำนวน ๑ ฉบับ พร้อมรับรองสำเนาถูกต้อง ๓. สำเนาสูติบัตรของเด็ก จำนวน ๑ ฉบับ พร้อมรับรองสำเนาถูกต้อง ผู้มีสิทธิที่อยู่ในส่วนภูมิภาค ๓. หนังสือสำนักงานพัฒนาสังคมและความมั่นคงของมนุษย์จังหวัด เรื่อง ขอแจ้งผลการได้รับสิทธิเงินอุดหนุนเพื่อการเลี้ยงดูเด็กแรกเกิด (ฉบับจริง) ๔. สำเนาบัตรประจำตัวประชาชน จำนวน ๑ ฉบับ พร้อมรับรองสำเนาถูกต้อง ๕. สำเนาสูติบัตรของเด็ก จำนวน ๑ ฉบับ พร้อมรับรองสำเนาถูกต้อง
๒. ผู้มีสิทธิรับเงินค่าป่วยการอาสาสมัครสาธารณสุขประจำหมู่บ้าน (อสม.)	๑. สำเนาบัตรประจำตัวอาสาสมัครสาธารณสุขประจำหมู่บ้าน (อสม.) จำนวน ๑ ฉบับ พร้อมรับรองสำเนาถูกต้อง ๒. สำเนาบัตรประจำตัวประชาชน จำนวน ๑ ฉบับ พร้อมรับรองสำเนาถูกต้อง
๓. ผู้มีสิทธิรับเบี้ยความพิการ	๑. สำเนาบัตรประจำตัวคนพิการ ID Card for PWD จำนวน ๑ ฉบับ พร้อมรับรองสำเนาถูกต้อง ๒. สำเนาบัตรประจำตัวประชาชน จำนวน ๑ ฉบับ พร้อมรับรองสำเนาถูกต้อง
๔. ผู้มีสิทธิรับเบี้ยยังชีพผู้สูงอายุ	สำเนาบัตรประจำตัวประชาชน จำนวน ๑ ฉบับ พร้อมรับรองสำเนาถูกต้อง

คำถาม – คำตอบ

คำถาม กรณีที่กลุ่มเดิมที่เคยลงทะเบียนไว้ และถูกระงับสิทธิ์เนื่องจากรายได้เกิน 36,000 บาท ต่อคน ต่อปี เมื่อมีการขยายฐานรายได้ไม่เกิน 100,000 บาท ต่อคน ต่อปี มีสิทธิ์ได้รับเงินหรือไม่

สามารถมาลงทะเบียนขอรับสิทธิ์ได้ หากคุณสมบัติตรงตามหลักเกณฑ์การเข้าร่วมโครงการฯ เมื่อมีการตรวจสอบคุณสมบัติครบทุกกระบวนการแล้วพบว่า มีสิทธิ์ได้รับเงินอุดหนุนฯ จะเริ่มรับเงินนับตั้งแต่วันที่ลงทะเบียนจนเด็กอายุครบ 6 ปี

คำถาม ถ้าผู้รับรองคนใดคนหนึ่ง หรือทั้งสองคนไม่รับรองสถานะครัวเรือน ต้องทำอย่างไร

1) ถ้าผู้ลงทะเบียนมีคุณสมบัติตามระเบียบ ให้แจ้งความประสงค์เพื่อขอให้กรมกิจการเด็กและเยาวชน ดำเนินการตรวจสอบและพิจารณาให้การรับรอง ในเขตพื้นที่กรุงเทพมหานครยื่นคำร้องที่บ้านพักเด็กและครอบครัวกรุงเทพมหานคร และในจังหวัดอื่นยื่นคำร้องที่บ้านพักเด็กและครอบครัวจังหวัดนั้น ๆ

2) ในกรณีที่คุณสมบัติผ่านเกณฑ์ให้บ้านพักเด็กและครอบครัวแจ้งรายชื่อไปยังองค์การปกครองส่วนท้องถิ่นหรือสำนักงานเขต เพื่อประกาศและจัดส่งเอกสารให้พัฒนาสังคมและความมั่นคงของมนุษย์จังหวัดดำเนินการต่อไป

คำถาม ถ้ามารดากำลังตั้งครรภ์ จะรอให้คลอดบุตรก่อนแล้วจึงค่อยไปลงทะเบียนจะดีกว่าหรือไม่

ถ้ามารดาตั้งครรภ์และเด็กเป็นสัญชาติไทยอาศัยอยู่ในครัวเรือนที่มีรายได้ต่ำ ควรรีบมายื่นลงทะเบียนเนื่องจาก

1. การมาลงทะเบียนเร็ว ทำให้เจ้าหน้าที่บันทึกข้อมูลเข้าระบบไว้มาก่อน ซึ่งเป็นประโยชน์ต่อการคาดการณ์จำนวนผู้มีสิทธิ์ ทำให้การคิดงบประมาณได้ใกล้เคียงกับความเป็นจริง และเพียงพอ

2. ผลการศึกษาพบว่า การฝากครรภ์ตั้งแต่เนิ่น ๆ คือ ก่อน 12 สัปดาห์ ช่วยลดความเสี่ยงระหว่างตั้งครรภ์ และส่งผลดีต่อทารกในครรภ์ทั้งด้านร่างกายและจิตใจ ทำให้มารดาและทารกมีสุขภาพแข็งแรง โดยพบว่าในช่วงที่เด็กยังเป็นตัวอ่อนอายุ 8 สัปดาห์ จนถึงช่วงอายุ 3 ปี ถ้ามารดาได้รับไอโอดีนที่เพียงพอ ส่งผลให้เด็กได้รับการพัฒนาสมองที่ดี สามารถช่วยป้องกันโรคเอ๋ของเด็กได้ นอกจากนี้ ยังช่วยให้ทีมแพทย์สามารถวินิจฉัยได้อย่างรวดเร็วตั้งแต่ทารกอยู่ในครรภ์ ได้อย่างเหมาะสม เพื่อป้องกันภาวะพิการแต่กำเนิดได้อย่างดีที่สุดอีกด้วย (นางอรทัย วงศ์พิกุล,นางสินีนารถ โรจนานุกุลพงศ์, นางอาพรพรรณ การณฤทธิ์, ฝากครรภ์ดี มีคุณภาพ ควรฝากก่อนอายุครรภ์ 12 สัปดาห์, คลินิกฝากครรภ์, โรงพยาบาลส่งเสริมสุขภาพศูนย์อนามัยที่ 9 นครราชสีมา)

คำถาม กรณีที่มารดาไม่ได้ฝากครรภ์ที่โรงพยาบาลและคลินิก จึงไม่มีสมุดสุขภาพแม่และเด็ก (สมุดสีชมพู) เพื่อประกอบการลงทะเบียน ต้องทำอย่างไร

เจ้าหน้าที่ควรแนะนำให้มารดาฝากครรภ์ที่โรงพยาบาลเพื่อเข้ารับบริการสาธารณสุข ซึ่งส่งผลดีต่อสุขภาพของแม่และเด็ก

คำถาม การใช้เครื่องอ่านบัตร smart card ช่วยลดปัญหาอะไร และส่งผลดีอย่างไรบ้าง

กรมกิจการเด็กและเยาวชนสนับสนุนเครื่องอ่านบัตร Smart Card ให้กับหน่วยรับลงทะเบียนขององค์กรปกครองส่วนท้องถิ่นเพื่ออำนวยความสะดวกให้กับเจ้าหน้าที่ผู้ลงทะเบียนในพื้นที่ที่ไม่ต้องบันทึกข้อมูลโดยย่อทุกข้อ และสามารถป้องกันความผิดพลาดที่อาจเกิดจากการเขียน การอ่าน และการบันทึกชื่อ และสกุล วันเดือนปีเกิด และเลขที่บัตรประชาชนของผู้ลงทะเบียนที่ผิดพลาดได้

คำถาม กรณีมารดาและบิดาเด็ก ทำงานต่างจังหวัด ญาติผู้อุปการะเลี้ยงดูเด็กสามารถลงทะเบียนขอรับสิทธิแทนได้หรือไม่

1. กรณีที่ได้ก็อยู่กับบิดาและมารดาไม่สามารถลงทะเบียนแทนได้ บิดาหรือมารดาต้องเป็นผู้ลงทะเบียนขอรับสิทธิด้วยตนเอง

2. กรณีที่บิดาและมารดาทำงานต่างจังหวัด และเด็กแรกเกิดไม่ได้อาศัยอยู่กับบิดามารดาให้ผู้ปกครองที่เลี้ยงดูเด็กแรกเกิดสามารถยื่นลงทะเบียนขอรับสิทธิได้ โดยมีการตรวจสอบและรับรองข้อมูลตามกระบวนการ

คำถาม การลงทะเบียนขอรับสิทธิเงินอุดหนุนเพื่อการเลี้ยงดูเด็กแรกเกิดสามารถลงทะเบียนได้ที่ไหนและใช้เอกสารอะไรบ้างประกอบในการลงทะเบียน

1. ส่วนภูมิภาค สามารถลงทะเบียนได้ที่องค์กรปกครองส่วนท้องถิ่นที่เด็กอาศัยอยู่ปัจจุบัน
2. กรุงเทพมหานคร สามารถลงทะเบียนได้ที่สำนักงานเขตที่เด็กอาศัยอยู่ปัจจุบัน

เอกสารประกอบการลงทะเบียน

- 1) บัตรประชาชนผู้ลงทะเบียน
- 2) สำเนาสูติบัตรเด็ก
- 3) สมุดฝากครรภ์หน้าแรกถ่ายเอกสารหน้าที่มีชื่อมารดาเด็ก
- 4) สมุดบัญชีธนาคาร
- 5) สำเนาบัตรสวัสดิการแห่งรัฐ

คำถาม กรณีมีผู้คัดค้านการลงทะเบียนของผู้ขอรับสิทธิเงินอุดหนุนเพื่อการเลี้ยงดูเด็กแรกเกิดต้องทำอย่างไร

1. ผู้มีสิทธิยื่นคำร้องคัดค้านประกาศรายชื่อ คือ
 - 1.1 บุคคลผู้มีส่วนได้ส่วนเสีย หรือผู้ปกครองที่ยื่นคำขอลงทะเบียนรับสิทธิเงินอุดหนุน
 - 1.2 ต้องยื่นภายใน 15 วันนับแต่วันที่ประกาศ
 - 1.3 ต้องยื่นที่องค์กรปกครองส่วนท้องถิ่นที่ยื่นคำขอลงทะเบียน

2. ผู้มีอำนาจพิจารณากรณีมีผู้คัดค้าน ให้ผู้อำนวยการเขตในกรุงเทพมหานคร ปลัดเมืองพัทยา ปลัดเทศบาล หรือปลัดองค์การบริหารส่วนตำบลพิจารณาคำร้องขอคัดค้าน ภายใน 15 วัน นับแต่วันที่รับคำร้องขอคัดค้าน และให้มีคำสั่งอย่างใดอย่างหนึ่ง

คำถาม การแจ้งสิทธิผู้ลงทะเบียนขอรับสิทธิเงินอุดหนุนเพื่อการเลี้ยงดูเด็กแรกเกิดเป็นหน้าที่ใคร การแจ้งสิทธิผู้ลงทะเบียนขอรับสิทธิเป็นหน้าที่ขององค์กรปกครองส่วนท้องถิ่น

**คำถาม การรับลงทะเบียนขอรับสิทธิเงินอุดหนุนจะเริ่มรับลงทะเบียนได้เมื่อใด เมื่อมีการขยายเวลา
รับสิทธิเงินอุดหนุนเด็กแรกเกิดเป็น 6 ปี**

- เด็กที่เกิดตั้งแต่ตุลาคม 2561 ถึงปัจจุบัน สามารถลงทะเบียนได้ ณ องค์การปกครองส่วนท้องถิ่น
หรือกรุงเทพมหานครตามที่เด็กอาศัยอยู่ปัจจุบัน

- เด็กที่เกิดตั้งแต่เดือนตุลาคม 2558 – 30 กันยายน 2561 ที่ยังไม่เคยลงทะเบียน จะเปิดรับลงทะเบียน
เมื่อมีการประกาศใช้ระเบียบแล้ว ถึงจะเปิดรับลงทะเบียน

**คำถาม การจ่ายเงินอุดหนุนเพื่อการเลี้ยงดูเด็กแรกเกิด ผู้มีสิทธิจะได้เงินเดือนละกี่บาท และได้จนถึงเมื่อไหร่
ผู้มีสิทธิได้รับเงินอุดหนุนฯ แบ่งได้ดังนี้**

1. เด็กแรกเกิดซึ่งเกิดตั้งแต่วันที่ 1 ตุลาคม 2561 จนถึงวันที่ 30 กันยายน 2562 และผู้ปกครอง
ได้มายื่นขอรับสิทธิภายในวันที่ 30 กันยายน 2562 ให้ผู้มีสิทธิได้รับเงินอุดหนุนเพื่อการเลี้ยงดูเด็กแรกเกิด
ในอัตราเดือนละ 600 บาท นับตั้งแต่วันที่เด็กเกิด สำหรับเด็กที่เกิดตั้งแต่ 1 ตุลาคม 2562 เป็นต้นไป ให้จ่าย
ในอัตราเดือนละ 600 บาท นับตั้งแต่วันที่ยื่นขอรับสิทธิ

2. เด็กแรกเกิดที่ไม่มีสิทธิก่อนระเบียบนี้ใช้บังคับ หากมีคุณสมบัติตามระเบียบนี้ ให้ผู้ปกครองมายื่น
คำร้องขอลงทะเบียนได้ และให้จ่ายในอัตราเดือนละ 600 บาท นับตั้งแต่วันที่ยื่นขอรับสิทธิจนอายุครบ 6 ปี

3. ผู้ที่มีสิทธิรับเงินอุดหนุนเพื่อการเลี้ยงดูเด็กแรกเกิด ก่อนระเบียบนี้ใช้บังคับ ยังคงมีสิทธิรับเงินอุดหนุน
เพื่อการเลี้ยงดูเด็กแรกเกิดต่อไป เดือนละ 600 บาท จนเด็กแรกเกิดมีอายุครบ 6 ปี

4. ผู้ที่เคยรับเงินอุดหนุนเพื่อการเลี้ยงดูเด็กแรกเกิดและเด็กแรกเกิดมีอายุเกินสามปี ก่อนระเบียบ
ใช้บังคับ ยังคงมีสิทธิรับเงินอุดหนุนเพื่อการเลี้ยงดูเด็กแรกเกิดอย่างต่อเนื่อง เดือนละ 600 บาท ตั้งแต่เด็กแรกเกิด
อายุสามปีเป็นต้นไปจนมีอายุครบ 6 ปี

คำถาม ลงทะเบียนแล้วสามารถตรวจสอบสิทธิได้ที่ไหน

ผู้ลงทะเบียนขอรับสิทธิเงินอุดหนุนเพื่อการเลี้ยงดูเด็กแรกเกิด สามารถตรวจสอบสิทธิได้ดังนี้

1. ส่วนภูมิภาค สามารถตรวจสอบสิทธิได้ที่พัฒนาสังคมและความมั่นคงของมนุษย์จังหวัด
หรือองค์การปกครองส่วนท้องถิ่นที่ลงทะเบียน

2. กรุงเทพมหานคร สามารถตรวจสอบสิทธิได้ที่สำนักงานเขตที่ลงทะเบียน

คำถาม การบันทึกข้อมูลในระบบฐานข้อมูลโครงการ มีความสำคัญอย่างไร

มีความสำคัญอย่างยิ่ง และต้องบันทึกข้อมูลให้ถูกต้อง ครบถ้วน สมบูรณ์ เจ้าหน้าที่ที่รับลงทะเบียน
ควรมีการตรวจสอบข้อมูลในเอกสารแบบฟอร์มการลงทะเบียน กับ การขอเอกสารหลักฐานตัวจริง
เช่น ทะเบียนบ้าน เลขประจำตัวประชาชน 13 หลักในบัตรประชาชน วันเดือนปีเกิดเด็กตามสูติบัตร
เลขที่บัญชีธนาคาร เป็นต้น เนื่องจากพบว่า มีปัญหาไม่สามารถจ่ายเงินได้เพราะกรอกข้อมูลผิดพลาด
บางครั้งให้ผู้มาลงทะเบียนกรอกเอกสารเองเรียบร้อยแล้ว แต่เจ้าหน้าที่ไม่ตรวจสอบความถูกต้องอีกครั้ง
ก่อนบันทึกข้อมูลเข้าในระบบข้อมูลที่บันทึกจะถูกประมวลผลในทุกด้านและมีความเชื่อมโยงกับกระบวนการ
ตรวจสอบสถานะทางทะเบียนราษฎรของผู้ลงทะเบียนหรือผู้ได้รับสิทธิ ซึ่งเกี่ยวข้องกับการจ่ายเงินตรง
เข้าเลขบัญชีธนาคารของผู้มีสิทธิ

คำถาม การตรวจสอบรายการข้อมูลที่ไม่สมบูรณ์เพื่อทำการแก้ไข จะดูได้อย่างไร

ระบบจะแจ้งเตือนรายการข้อมูลที่ไม่สมบูรณ์ ทำให้ไม่มีการดึงรายชื่อไปจ่ายเงิน มีสัญลักษณ์เป็นรูปกระดิ่งสีชมพู ซึ่งสามารถคลิกเข้าไปดูรายชื่อผู้ลงทะเบียนที่ข้อมูลไม่สมบูรณ์ และดูรายการที่ไม่สมบูรณ์เพื่อแก้ไขได้ โดยระบบจะประมวลผลข้อมูลที่ถูกแก้ไขในเวลาเที่ยงคืนของทุกวัน และสำนักงานพัฒนาสังคมและความมั่นคงของมนุษย์จังหวัด สามารถตรวจสอบผลการแก้ไขได้ในวันถัดไป

คำถาม เมื่อลงทะเบียนแล้วเคยได้รับสิทธิ์รับเงินอุดหนุนเพื่อการเลี้ยงดูเด็กแรกเกิดจนอายุครบ 3 ขวบ จะต้องลงทะเบียนใหม่หรือไม่

ไม่ต้องลงทะเบียนใหม่ และจะได้รับสิทธิ์ต่อเนื่องจนถึงอายุ 6 ปี

คำถาม กรณีเคยได้รับเงินอุดหนุนเด็กแรกเกิดแล้ว แต่ไม่ได้รับเงินอุดหนุนฯ ตั้งแต่เดือนเมษายน 2561 และในระบบไม่มีข้อมูล ดร.02 ส่วนที่ 1 ต้องดำเนินการอย่างไร

ให้ผู้มีสิทธิ์ติดต่อองค์กรปกครองส่วนท้องถิ่น เพื่อให้ข้อมูลเพิ่มเติมในแบบรับรองสถานะครัวเรือน (ดร.02 ส่วนที่ 1) กรณีที่ผู้มีสิทธิ์ลงทะเบียนที่จังหวัดอื่น และไม่ได้อาศัยอยู่ในพื้นที่จังหวัดนั้นแล้ว ให้เจ้าหน้าที่ดำเนินการส่งเอกสารของผู้มีสิทธิ์ไปให้พัฒนาสังคมและความมั่นคงของมนุษย์จังหวัด ที่ผู้มีสิทธิ์ลงทะเบียนไว้ในครั้งแรก เพื่อให้เจ้าหน้าที่ดำเนินการบันทึกข้อมูลเพิ่มเติมเข้าสู่ระบบต่อไป

คำถาม กรณีพ่อ/แม่ มีสิทธิประกันสังคม ไม่ว่าจะนายจ้างจ่ายให้หรือประกันตนเอง สามารถลงทะเบียนตามโครงการฯ ได้หรือไม่ อย่างไร

สามารถลงได้เพราะเป็นไปตามมติคณะรัฐมนตรี เมื่อวันที่ 7 พฤศจิกายน 2560 ยกเลิกเงื่อนไขที่กำหนดว่าผู้มีสิทธิ์ได้รับเงินอุดหนุนต้องไม่เป็นผู้อยู่ในระบบประกันสังคม (มีประกันสังคมสามารถขอรับสิทธิ์ได้) และเริ่มดำเนินการปีงบประมาณ 2561

คำถาม กรณีที่มีการโอนเงินเข้าบัญชีแล้ว แล้วมีผลการจ่ายเงินในระบบ เมื่อผู้ลงทะเบียนนำสมุดบัญชีไปตรวจเช็คยอดเงินแล้วไม่มียอดเงินเข้าบัญชี

ตรวจสอบข้อมูลชื่อบัญชีธนาคาร เลขประจำตัวประชาชน และเลขที่บัญชีธนาคารถูกต้องตรงกับเอกสารการลงทะเบียนของผู้มีสิทธิ์หรือไม่

กรณีที่ข้อมูลถูกต้องให้ตรวจสอบในระบบมีการเลือกผูกบริการพร้อมแพทย์หรือไม่ หากในระบบมีการเลือกผูกบริการพร้อมแพทย์ แต่เงินไม่เข้าบัญชีที่อยู่ในระบบ ให้เจ้าหน้าที่ตรวจสอบจากไฟล์ “ต้นทางไม่ตรงกับปลายทาง” ตามที่ศูนย์ปฏิบัติการโครงการเงินอุดหนุนเพื่อการเลี้ยงดูเด็กแรกเกิด จัดส่งให้

ส่วนกรณีที่ข้อมูลบัญชีในระบบไม่ตรงกับข้อมูลของผู้ลงทะเบียน เช่น เลขประจำตัวประชาชน เลขที่บัญชีธนาคาร ชื่อบัญชีธนาคาร เป็นต้น เจ้าหน้าที่ต้องดำเนินการตรวจสอบข้อมูล เพราะอาจมีการโอนเงินผิดบัญชี เนื่องจากการบันทึกข้อมูลผิดพลาด หากมีการโอนเงินผิดบัญชีเจ้าหน้าที่ต้องดำเนินการเรียกเงินคืนและดำเนินการตามขั้นตอน

คำถาม ลงทะเบียนแล้วทำไมยังไม่ได้รับเงิน

กรณีที่ 1 ข้อมูลในระบบขึ้นสถานะสิทธิ์ “โดยย่อ” ให้ผู้ลงทะเบียนติดต่อ หน่วยงานรับลงทะเบียน เพื่อตรวจสอบเอกสารว่าเอกสารถูกจัดส่งสำนักงานพัฒนาสังคมและความมั่นคงของมนุษย์จังหวัดเรียบร้อยแล้ว จากนั้นให้ติดต่อสำนักงานพัฒนาสังคมและความมั่นคงของมนุษย์จังหวัดเพื่อเช็คสิทธิ์และสถานะของตนเอง

กรณีที่ 2 ข้อมูลในระบบสมบูรณ์ขึ้น “รูปนาฬิกาทราย” ให้ผู้ลงทะเบียนติดต่อสำนักงานพัฒนาสังคมและความมั่นคงของมนุษย์จังหวัด เพื่อให้เจ้าหน้าที่เข้าเช็คข้อมูลในระบบว่าข้อมูลได้บันทึกครบถ้วนทุกช่องหรือไม่ เพื่อให้ข้อมูลสมบูรณ์ตั้งจ่ายในรอบถัดไป

กรณีที่ 3 ข้อมูลในระบบขึ้นสถานะ “สมบูรณ์”

- ผู้ลงทะเบียนยังไม่เคยได้รับเงิน ให้ผู้ลงทะเบียนติดต่อเจ้าหน้าที่สำนักงานพัฒนาสังคมและความมั่นคงของมนุษย์จังหวัด เพื่อเช็คข้อมูลเลขประจำตัวประชาชน วัน เดือน ปีเกิดของบุตรและผู้ลงทะเบียน เลขบัญชีธนาคาร ว่าถูกต้องครบถ้วนหรือไม่ ถ้าไม่ถูกต้อง เจ้าหน้าที่สำนักงานพัฒนาสังคมและความมั่นคงของมนุษย์จังหวัดจะต้องแก้ไขข้อมูลในระบบให้ถูกต้อง เพื่อให้ข้อมูลสมบูรณ์ และสามารถตั้งจ่ายในรอบถัดไป

- ผู้ลงทะเบียนเคยได้รับเงินแล้ว แต่หยุดจ่ายไปเมื่อเดือนเมษายน 2561 (รายเก่า)

1) ถ้าไม่มารอกเอกสาร ต้องมารอกข้อมูลตาม แบบ ดร.02 ส่วนที่ 1 เพิ่มเติม สถานะที่ได้ลงทะเบียน

2) ถ้ามารอกเอกสาร แบบ ดร.02 ส่วนที่ 1 แล้ว ให้ผู้ลงทะเบียน และเจ้าหน้าที่สำนักงานพัฒนาสังคมและความมั่นคงของมนุษย์จังหวัด ตรวจสอบเช็ควันที่กรอกเอกสาร แบบ ดร.02 ส่วนที่ 1 หากมารอกเอกสาร หรือคือข้อมูลวันที่หลัง 30 กันยายน 2561 จะยังไม่ได้รับเงินจนกว่าคณะรัฐมนตรีจะมีมติเห็นชอบให้จ่าย หรือไม่จ่าย

กรณีที่ 4 มีข้อมูลในระบบแต่ขึ้นสถานะ “ไม่สมบูรณ์”

ให้ผู้ลงทะเบียนตรวจสอบข้อมูลกับสำนักงานพัฒนาสังคมและความมั่นคงของมนุษย์จังหวัดเนื่องจากข้อมูลในระบบบางส่วนยังบันทึกครบถ้วน/สมบูรณ์

กรณีลงทะเบียนที่กรุงเทพมหานคร สามารถตรวจสอบสิทธิ์ได้ที่ศูนย์ปฏิบัติการโครงการเงินอุดหนุนเพื่อการเลี้ยงดูเด็กแรกเกิด กรมกิจการเด็กและเยาวชน โทร. ๐ ๒๒๕๕ ๕๘๕๐ – ๗ ต่อ ๑๒๑, ๑๒๒, ๑๒๓ และ ๑๔๗

คำถาม บิดาและมารดาข้าราชการ เมื่อคำนวณรายได้แล้ว เป็นครัวเรือนผู้มีรายได้น้อย สามารถลงทะเบียนได้ไหม

สิ่งที่ควรทราบด้วย คือ

1. ลูกต้องเกิดตั้งแต่วันที่ 1 ตุลาคม 2558 เป็นต้นไป และมีอายุไม่เกิน 6 ปี
2. ลูกอาศัยอยู่กับพ่อแม่หรือไม่
3. ครอบครัวของนาย ก. เป็นครัวเรือนที่มีรายได้น้อย หมายถึง รายได้เฉลี่ยของสมาชิกในครอบครัวหารด้วยจำนวนสมาชิกในครัวเรือน รวมทั้งเด็กด้วยมีรายได้เฉลี่ยไม่เกิน 100,000 บาท ต่อคน ต่อปี

ถ้าคุณสมบัตินี้ตรงตามสามข้อนี้ ก็สามารถมาลงทะเบียนขอรับเงินอุดหนุนเพื่อการเลี้ยงดูเด็กแรกเกิดได้

คำถาม เด็กที่อยู่ในครอบครัวอุปถัมภ์ มีสิทธิรับเงินอุดหนุนเพื่อการเลี้ยงดูเด็กแรกเกิดได้หรือไม่
เด็กที่อยู่ในครอบครัวอุปถัมภ์ไม่มีสิทธิได้รับเงินเด็กแรกเกิด เนื่องจากได้รับความช่วยเหลือจากหน่วยงานของรัฐ ในกรณีที่ได้รับสิทธิเงินอุดหนุนก่อนแล้ว จะถูกตัดสิทธิเมื่อมีการตรวจพบ

คำถาม องค์กรปกครองส่วนท้องถิ่นจำเป็นต้องเรียกเก็บเอกสารที่มาของรายได้สมาชิกในครัวเรือนหรือไม่

ไม่จำเป็น เนื่องจากในแบบฟอร์มการลงทะเบียนขอรับสิทธิผู้ลงทะเบียนเป็นผู้รับรองข้อมูลของตนเองอยู่แล้ว หากมีการให้ข้อมูลที่เป็นเท็จ เมื่อตรวจสอบพบก็ถือว่าสิ้นสุดสิทธิตามระเบียบกรมกิจการเด็กและเยาวชน ว่าด้วยหลักเกณฑ์การจ่ายเงินอุดหนุนเพื่อการเลี้ยงดูเด็กแรกเกิด พ.ศ. 2562

คำถาม ในกรณีผู้รับรอง ได้รับรองข้อมูลแล้วมีการตรวจสอบพบว่าผู้ลงทะเบียนมีคุณสมบัติไม่ตรงตามเกณฑ์จะมีความผิดทางกฎหมายหรือไม่

ไม่ผิดกฎหมาย เนื่องจากการรับรองได้ระบุหน้าที่ในการรับรองไว้ชัดเจน เมื่อมีการตรวจพบข้อมูลอันเป็นเท็จ สิทธิที่ได้รับก็จะสิ้นสุดลงตามระเบียบว่าด้วยหลักเกณฑ์การจ่ายเงินอุดหนุนเพื่อการเลี้ยงดูเด็กแรกเกิด พ.ศ. 2562 ข้อ 23 (4)

คำถาม นาย ก. ซึ่งรับราชการและมีเงินเดือน 30,000 บาท ต่อเดือน โดยนาย ก. อยู่กับภรรยาที่กำลังตั้งครรภ์ แต่ไม่มีรายได้ (เป็นแม่บ้าน) มีลูกสาว 1 คน ลูกชาย 1 คน และแม่ยาย เมื่อต้นเมษายนที่ผ่านมา ภรรยาคลอดบุตรอีกคนหนึ่ง ชื่อ เด็กชายหนึ่ง กรณีนี้ นาย ก. ซึ่งมีอาชีพรับราชการบุตรที่เพิ่งคลอดมีสิทธิได้รับเงินอุดหนุนเพื่อการเลี้ยงดูเด็กแรกเกิดหรือไม่

สามารถยื่นคำขอลงทะเบียนได้ และมีสิทธิ เนื่องจากผู้ที่ยื่นคำขอรับลงทะเบียนมีรายได้ 360,000 บาท ต่อปี ซึ่งมีรายได้เฉลี่ย 60,000 บาท ต่อคน ต่อปี

คำถาม การติดตามพัฒนาการของเด็กเป็นหน้าที่ใหม่ของ อปท. จะมีแบบฟอร์มให้ใช้หรือไม่ และต้องติดตามในระยะเวลาใดบ้าง

ตามระเบียบกรมกิจการเด็กและเยาวชน ว่าด้วยหลักเกณฑ์การจ่ายเงินอุดหนุนเพื่อการเลี้ยงดูเด็กแรกเกิด พ.ศ 2562 ข้อ 25 และ ข้อ 26

กำหนดให้สำนักงานพัฒนาสังคมและความมั่นคงของมนุษย์จังหวัด บ้านพักเด็กและครอบครัว ร่วมกับองค์กรปกครองส่วนท้องถิ่น และหน่วยงานที่เกี่ยวข้องดำเนินการติดตามพัฒนาการตามช่วงวัย โดยประสานความร่วมมือกับสถานบริการสาธารณสุขทุกระดับ อสม. อพม. อสส. โดยให้ผู้ปกครองนำสมุดบันทึกสุขภาพแม่และเด็กมาแสดงต่อเจ้าหน้าที่องค์กรปกครองส่วนท้องถิ่น เป็นประจำทุกปี ซึ่งพัฒนาการสมวัยจะประเมินโดยเจ้าหน้าที่สาธารณสุข ทั้งนี้ ทาง ดย. จะขอความร่วมมือให้ อพม. อสม. อสส. และ เจ้าหน้าที่ อปท. ดำเนินการติดตามเยี่ยมบ้านผู้รับเงินอุดหนุนฯ อย่างน้อยปีละ 2 ครั้ง โดยกำหนดแบบฟอร์มการติดตามและประเมินสถานะความเสี่ยงของครอบครัวเด็ก เพื่อจะได้เข้าไปแทรกแซง (intervention) หรือส่งต่อ (referral) เพื่อรับความช่วยเหลือตามความเหมาะสมต่อไป

.....

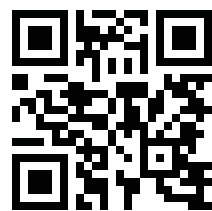

ศูนย์ปฏิบัติการโครงการเงินอุดหนุนเพื่อการเลี้ยงดูเด็กแรกเกิด
Child Support Grant Operation Centre

กรมกิจการเด็กและเยาวชน

618/1 ถนนนิคมมักกะสัน เขตราชเทวี กรุงเทพมหานคร 10400

โทรศัพท์ : 0 2255 5850 - 7 ต่อ 121, 122, 123, 147

website : www.dcy.go.th

